



ประกาศองค์การบริหารส่วนตำบลพุดแค
เรื่อง ประกาศใช้แผนพัฒนาท้องถิ่น (พ.ศ. ๒๕๖๑-๒๕๖๕)

ตามที่องค์การบริหารส่วนตำบลพุดแค ได้ดำเนินการทบทวนแผนพัฒนาท้องถิ่น พ.ศ.๒๕๖๑-๒๕๖๕ เพื่อให้มีความสอดคล้องและเชื่อมโยงกับแผนพัฒนาจังหวัด แผนพัฒนาภูมิภาคจังหวัด รวมทั้งแผนปฏิบัติราชการประจำปีจังหวัด และแผนปฏิบัติราชการประจำปีกลุ่มจังหวัด เพื่อการบูรณาการแผนงาน โครงการ กิจกรรม และงบประมาณในพื้นที่ได้อย่างมีประสิทธิภาพ ขององค์การบริหารส่วนตำบลพุดแค และสภาองค์การบริหารส่วนตำบลพุดแค ได้พิจารณาอนุมัติแผนพัฒนาท้องถิ่น (พ.ศ.๒๕๖๑-๒๕๖๕) แล้วนั้น

เพื่อให้การปฏิบัติงานขององค์การบริหารส่วนตำบลพุดแค เป็นไปด้วยความเรียบร้อยและถูกต้อง ตามระเบียบกระทรวงมหาดไทยว่าด้วยการจัดทำแผนพัฒนาขององค์กรปกครองส่วนท้องถิ่น พ.ศ. ๒๕๔๘ และแก้ไขเพิ่มเติมฉบับที่ ๓ พ.ศ.๒๕๖๑ ข้อ ๒๔ จึงขอประกาศใช้แผนพัฒนาท้องถิ่น (พ.ศ.๒๕๖๑-๒๕๖๕) ขององค์การบริหารส่วนตำบลพุดแค ให้ทราบโดยทั่วกัน

ประกาศ ณ วันที่ ๑๔ มิถุนายน พ.ศ. ๒๕๖๒

(นายสินवल ศรีจันทร์)
นายกองค์การบริหารส่วนตำบลพุดแค



แผนพัฒนาท้องถิ่น
(พ.ศ. ๒๕๖๑ - ๒๕๖๕)

องค์การบริหารส่วนตำบลพุกแค
อำเภอเฉลิมพระเกียรติ จังหวัดสระบุรี

ส่วนที่ ๑

สภาพทั่วไปและข้อมูลพื้นฐาน

๑. ด้านกายภาพ

๑.๑ ที่ตั้งของหมู่บ้าน

ที่ตั้งของหมู่บ้านในเขตองค์การบริหารส่วนตำบลพุดแค

ประกอบด้วย

หมู่ที่ ๑ บ้านพุดแค

หมู่ที่ ๒ บ้านบ่อหิน

หมู่ที่ ๓ บ้านโคกดินแดง

หมู่ที่ ๔ บ้านแพะตีนดง

หมู่ที่ ๕ บ้านวังเลน

หมู่ที่ ๖ บ้านห้วยยาง

หมู่ที่ ๗ บ้านหนองหว่า

หมู่ที่ ๘ บ้านพุดแคพัฒนา

หมู่ที่ ๙ บ้านบ่อหินพัฒนา

หมู่ที่ ๑๐ บ้านวังเลนพัฒนา

หมู่ที่ ๑๑ บ้านหนองตาปอ

สำนักงานองค์การบริหารส่วนตำบลพุดแค

องค์การบริหารส่วนตำบลพุดแค สังกัดกรมส่งเสริมการปกครองท้องถิ่น กระทรวงมหาดไทยได้รับการจัดตั้งตามประกาศกระทรวงมหาดไทย เรื่อง การจัดตั้งองค์การบริหารส่วนตำบล ลงวันที่ ๒ มีนาคม ๒๕๓๗ และตามประกาศคณะกรรมการพนักงานส่วนตำบลจังหวัดสระบุรี เรื่อง การกำหนดหลักเกณฑ์การปรับขนาดขององค์การบริหารส่วนตำบลพุดแค จึงประกาศปรับขนาดองค์การบริหารส่วนตำบลพุดแค จากขนาดกลางเป็นขนาดใหญ่ เมื่อวันที่ ๒๕ เมษายน ๒๕๕๕ มีพื้นที่ทั้งหมดประมาณ ๓๙.๒ ตารางกิโลเมตร

๑.๒ ที่ตั้ง

ตำบลพุดแคเป็นหนึ่งใน ๖ ตำบลของอำเภอเฉลิมพระเกียรติ จังหวัดสระบุรี สำนักงานปัจจุบันตั้งอยู่เลขที่ ๗ หมู่ ๕ ตำบลพุดแค อำเภอเฉลิมพระเกียรติ จังหวัดสระบุรี ระยะทางห่างจากที่ว่าการอำเภอเฉลิมพระเกียรติ ประมาณ ๑๐ กิโลเมตร และห่างจากกรุงเทพมหานครประมาณ ๑๒๐ กิโลเมตร

๑.๓ ลักษณะภูมิประเทศ

มีลักษณะภูมิประเทศเป็นที่ราบ เป็นที่ตั้งของชุมชน บ้านเรือนที่อยู่อาศัยและใช้เป็นที่เพาะปลูกพืชไร่ และพื้นที่ส่วนใหญ่เป็นเกษตรกรรม

๑.๔ ลักษณะของดิน

ลักษณะดินโดยทั่วไปเป็นดินร่วนปนทราย ประมาณ ๗๕% ดินลูกรังประมาณ ๑๕ % ลักษณะดินในพื้นที่เป็นดินเหนียวประมาณ ๑๐ %

๑.๕ ลักษณะของแหล่งน้ำ

มีแหล่งน้ำที่ใช้สำหรับ อุปโภค-บริโภค จำนวน ๕ แห่ง แหล่งน้ำทั้ง ๕ แห่งเคยเป็นแหล่งน้ำที่เกิดขึ้นตามธรรมชาติและเทศบาลได้ดำเนินการปรับปรุงก่อสร้างขึ้นใหม่เพื่อเพียงพอต่อการอุปโภคและบริโภคของประชาชน ดังนี้

| | | | | | |
|--------------|------|------|-------------|---|------|
| ลำห้วย | ๑ | แห่ง | สระน้ำ | ๓ | แห่ง |
| หนองน้ำ | ๓ | แห่ง | บ่อน้ำตื้น | - | แห่ง |
| ลำคลอง- | แห่ง | | บ่อบาดาล | ๕ | แห่ง |
| บึง | - | แห่ง | อ่างเก็บน้ำ | - | แห่ง |
| แม่น้ำ | - | แห่ง | ฝาย | ๒ | แห่ง |
| อื่นๆ (ระบุ) | - | แห่ง | เหมือง | - | แห่ง |

๑.๕ ลักษณะของไม้และป่าไม้

ในเขตเทศบาลไม่มีป่าไม้ แต่มีต้นไม้ที่ชาวบ้านปลูกลักษณะของไม้เป็นไม้ยืนต้น ผลัดใบ

๒. ด้านการเมือง/การปกครอง

๒.๑ จำนวนหมู่บ้านในเขตองค์การบริหารส่วนตำบลพุดแค มีจำนวน ๑๑ หมู่บ้าน คือ

| หมู่ที่ | ชื่อหมู่บ้าน | ชื่อ - สกุล | ตำแหน่ง |
|---------|-----------------|-------------------------|-------------|
| ๑ | บ้านพุดแค | นายบรรณกร เนตรสว่าง | ผู้ใหญ่บ้าน |
| ๒ | บ้านบ่อหิน | นางสาวดวงเนตร แม้นบุตร | ผู้ใหญ่บ้าน |
| ๓ | บ้านโคกดินแดง | นายสังข์ทอง ไชโย | ผู้ใหญ่บ้าน |
| ๔ | บ้านแพะตีนดง | นางสาวรจนา รัตนภูมิ | ผู้ใหญ่บ้าน |
| ๕ | บ้านวังเลน | นายสุพจน์ ปัญญาชน | กำนัน |
| ๖ | บ้านห้วยยาง | นางสาวรชนี ภูมา | ผู้ใหญ่บ้าน |
| ๗ | บ้านหนองหว่า | นายสมพร มหาวงษ์น้อย | ผู้ใหญ่บ้าน |
| ๘ | บ้านพุดแคพัฒนา | นางสุชาดา กองมณี | ผู้ใหญ่บ้าน |
| ๙ | บ้านบ่อหินพัฒนา | นายหนู ไชโย | ผู้ใหญ่บ้าน |
| ๑๐ | บ้านวังเลนพัฒนา | นายสมใจ จิโนวงษา | ผู้ใหญ่บ้าน |
| ๑๑ | บ้านหนองตาปอ | นางสาวนันทภัทร สิงห์กุล | ผู้ใหญ่บ้าน |

๒.๒ อาณาเขต

ทิศเหนือ ติดต่อกับตำบลหน้าพระลาน อำเภอเฉลิมพระเกียรติ

ทิศใต้ ติดต่อกับตำบลห้วยบงและตำบลเขาหินพัฒนา อำเภอเฉลิมพระเกียรติ

ทิศตะวันออก ติดต่อกับตำบลเขาหินพัฒนา อำเภอเฉลิมพระเกียรติและตำบลสองคอน

อำเภอแก่งคอย

ทิศตะวันตก ติดต่อกับตำบลหน้าพระลาน อำเภอเฉลิมพระเกียรติและตำบลห้วยปลวก

อำเภอเสาไห้

๓. ประชากร

| หมู่ที่ | ชื่อหมู่บ้าน | ชาย | หญิง | รวม |
|---------|-----------------|-------|-------|-------|
| ๑ | บ้านพุแค | ๓๙๗ | ๔๐๕ | ๘๐๒ |
| ๒ | บ้านบ่อหิน | ๑๗๒ | ๑๘๓ | ๓๕๕ |
| ๓ | บ้านโคกดินแดง | ๙๑ | ๑๐๕ | ๑๙๖ |
| ๔ | บ้านแพะตีนดง | ๓๗๔ | ๔๑๒ | ๗๘๖ |
| ๕ | บ้านวังเลน | ๓๗๖ | ๓๙๘ | ๗๗๔ |
| ๖ | บ้านห้วยยาง | ๕๑๓ | ๕๓๒ | ๑๐๔๕ |
| ๗ | บ้านหนองหว่า | ๒๑๓ | ๒๒๔ | ๔๓๗ |
| ๘ | บ้านพุแคพัฒนา | ๕๑๒ | ๕๒๔ | ๑๐๓๖ |
| ๙ | บ้านบ่อหินพัฒนา | ๑๙๕ | ๒๑๑ | ๔๐๖ |
| ๑๐ | บ้านวังเลนพัฒนา | ๑๗๘ | ๑๘๖ | ๓๖๔ |
| ๑๑ | บ้านหนองตาปอ | ๑๑๒ | ๑๑๙ | ๒๓๑ |
| รวม | | ๓,๑๓๓ | ๓,๒๙๙ | ๖,๔๓๒ |

๔. สภาพทางสังคม

๔.๑. สวัสดิการสังคม

| | |
|--------------------|---------------|
| ข้อมูลผู้สูงอายุ | จำนวน ๘๐๖ ราย |
| ข้อมูลผู้พิการ | จำนวน ๑๒๙ ราย |
| ข้อมูลผู้ป่วยเอดส์ | จำนวน ๒ ราย |

๔.๒. ด้านการศึกษา

ตำบลพุแค มีโรงเรียนระดับประถมศึกษา จำนวน ๔ แห่ง ดังนี้

- โรงเรียนวัดพุแค ตั้งอยู่หมู่ที่ ๑
- โรงเรียนวัดวังเลน ตั้งอยู่หมู่ที่ ๕
- โรงเรียนวัดใหม่สามัคคีธรรม ตั้งอยู่หมู่ที่ ๖
- โรงเรียนวัดหนองหว่า ตั้งอยู่หมู่ที่ ๗

โรงเรียนระดับมัธยมศึกษา ๑ แห่ง ดังนี้

- โรงเรียนเทพศิรินทร์ พุแค

ศูนย์การศึกษานอกระบบ จำนวน ๑ แห่ง ดังนี้

- ศูนย์การศึกษานอกระบบและการศึกษาตามอัธยาศัยตำบลพุแค ตั้งอยู่ หมู่ที่ ๑ ตำบลพุแค (ข้างโรงเรียนวัดพุแค)

ศูนย์พัฒนาเด็กเล็กในความรับผิดชอบ จำนวน ๑ แห่ง ดังนี้

- ศูนย์พัฒนาเด็กเล็กตำบลพุแค หมู่ที่ ๕ ตำบลพุแค

ที่อ่านหนังสือพิมพ์ประจำหมู่บ้าน จำนวน ๗ แห่ง ดังนี้

- หมู่ที่ ๑ บ้านพุแค
- หมู่ที่ ๒ บ้านบ่อหิน
- หมู่ที่ ๔ บ้านแพะตีนดง
- หมู่ที่ ๕ บ้านวังเลน
- หมู่ที่ ๗ บ้านหนองหว่า

- หมู่ที่ ๘ บ้านพุแคพัฒนา
- หมู่ที่ ๑๐ บ้านวังเลนพัฒนา

๔.๓ ข้อมูลด้านการสาธารณสุข

ในตำบลพุแคมีสถานบริการด้านสาธารณสุข ดังนี้

- โรงพยาบาลส่งเสริมสุขภาพชุมชนตำบลพุแค (รพ.สต.) ตั้งอยู่ในหมู่ที่ ๕ บ้านวังเลน ให้บริการแก่ประชาชนในเขตพื้นที่ตำบลพุแคทุกหมู่บ้าน การบริการด้านสาธารณสุขของตำบลพุแค นับว่ามีความสะดวกแก่ประชาชนอย่างทั่วถึง ซึ่งนอกจากจะรับบริการจากโรงพยาบาลส่งเสริมสุขภาพตำบลพุแคยังสามารถรับบริการที่โรงพยาบาลสระบุรี และโรงพยาบาลพระพุทธบาท เนื่องจากมีเส้นทางคมนาคมที่สะดวกนอกจากยังมีอาสาสมัครสาธารณสุขมูลฐานทุกหมู่บ้าน ทั้ง ๑๑ หมู่บ้าน ทำหน้าที่ในการดูแล ป้องกันและแก้ไขปัญหาโรคในชุมชนส่งเสริมและพัฒนาระบบสาธารณสุขมูลฐานร่วมกับองค์การบริหารส่วนตำบลพุแค

๔.๔ ข้อมูลด้านแหล่งท่องเที่ยว สวนสาธารณะ สนามกีฬา นันทนาการ

- แหล่งท่องเที่ยว

ในตำบลพุแคมีสถานที่ท่องเที่ยวและพักผ่อนทางธรรมชาติ คือ สวนพฤกษศาสตร์ภาคกลาง (พุแค) ซึ่งมีพื้นที่ประมาณ ๓,๐๐๐ ไร่

สนามกีฬา นันทนาการ มีจำนวน ๖ แห่ง คือ

- ลานเอนกประสงค์พร้อมเครื่องออกกำลังกาย หมู่ที่ ๑ บริเวณโรงเรียนเทพศิรินทร์ พุแค
- ลานเอนกประสงค์พร้อมเครื่องออกกำลังกาย หมู่ที่ ๑ บริเวณวัดพุแค
- สนามกีฬาเอนกประสงค์พร้อมเครื่องออกกำลังกาย ตั้งอยู่หมู่ที่ ๕ บริเวณ อบต.พุแค
- ลานกีฬา หมู่ที่ ๕ บริเวณโรงเรียนวัดวังเลน
- สนามกีฬาเอนกประสงค์พร้อมเครื่องออกกำลังกาย และสนามฟุตบอล ตั้งอยู่หมู่ที่ ๖

บริเวณโรงเรียนวัดใหม่สามัคคีธรรม

- สนามกีฬาเอนกประสงค์พร้อมเครื่องออกกำลังกาย ตั้งอยู่หมู่ที่ ๗ บริเวณวัดหนองหว่า

๔.๕ ความปลอดภัยในชีวิตและทรัพย์สิน

- หน่วยบริการประชาชน (ตำรวจ) จำนวน ๑ แห่ง
- ศูนย์ อปพร. ตำบลพุแค จำนวน ๑ แห่ง สมาชิก อปพร.จำนวน ๑๗๑ คน
- รถยนต์ตรวจการ จำนวน ๑ คัน
- รถบรรทุกน้ำ จำนวน ๒ คัน

๔.๖ ศูนย์บริการประชาชน

๑. ศูนย์ปฏิบัติการต่อสู้เพื่อเอาชนะยาเสพติด (ศตส.อบต.พุแค)
๒. ศูนย์ อปพร. ตำบลพุแค
๓. สภาเด็กตำบลพุแค
๔. สภาวัฒนธรรมตำบลพุแค
๕. สำนักงานกองทุนหลักประกันสุขภาพตำบลพุแค
๖. ศูนย์บริการถ่ายทอดเทคโนโลยีทางการเกษตรตำบลพุแค
๗. ศูนย์รับแจ้งเรื่องราวร้องทุกข์ ร้องเรียน
๘. ศูนย์ข้อมูลข่าวสาร อินเทอร์เน็ตตำบล
๙. การให้บริการน้ำเพื่อการอุปโภค
๑๐. การให้บริการช่วยดับเพลิง
๑๑. หน่วยบริการประชาชน (ตำรวจชุมชนตำบลพุแค,ตำรวจทางหลวงพุแค)

๕. ทรัพยากรธรรมชาติ

๕.๑ ทรัพยากรป่าไม้

ตำบลพุแคมีพื้นที่สวนพฤกษศาสตร์ภาคกลาง (พุแค) เป็นสถานที่พักผ่อนทางธรรมชาติ เป็นป่าอนุรักษ์ ป่าชุมชน

๕.๒ แหล่งน้ำ

- แหล่งน้ำธรรมชาติ

ตำบลพุแคมีแหล่งน้ำธรรมชาติ ดังนี้ ลำห้วยพุแค , ลำห้วยวังไทร , คลองบุงสะสม

- แหล่งน้ำเพื่อการอุปโภค - บริโภค

ในตำบลพุแคส่วนใหญ่จะใช้น้ำฝนและน้ำประปาซึ่งมีครอบคลุมทุกหมู่บ้าน โดยจะมีภาชนะเก็บกักน้ำไว้ใช้ทุกครัวเรือน สำหรับการอุปโภค - บริโภค ในช่วงฤดูแล้งใช้น้ำจากบ่อบาดาล และแหล่งน้ำสาธารณะ

๕.๓ ทรัพยากรดิน

สมรรถนะของดินตำบลพุแค พื้นที่ทางด้านทิศเหนือ และทิศตะวันออกของตำบลเป็นเนินเขาซึ่งเป็นดินลูกรัง ในส่วนที่เป็นพื้นที่ราบสามารถปลูกพืชไร่ เช่น ข้าวโพด มันสำปะหลัง ส่วนพื้นที่ทางด้านทิศตะวันตกเป็นดินที่มีความเหมาะสมดีเยี่ยมสำหรับปลูกข้าว แต่ได้รับผลผลิตจากการทำนายน้อย เนื่องจากปัญหาการขาดแคลนน้ำระบบนิเวศน์ไม่สมบูรณ์เป็นผลมาจากภาวะโลกร้อน และการใช้สารเคมีในนาข้าว เกษตรกรจึงหันมาปลูกพืชไร่และพืชผักสวนครัวเพื่อจำหน่าย

๕.๔ มลพิษ

๑. มลพิษทางอากาศ บริเวณที่ประสบปัญหา คือ ฝุ่นละอองเนื่องจากในพื้นที่ตำบลพุแคมีการประกอบกิจการโรงไม้หิน และฝุ่นละอองจากรถบรรทุกชนดินลูกรัง

๕.๕ การกำจัดขยะมูลฝอยและสิ่งปฏิกูล

๑. วิธีการเก็บและกำจัดขยะมูลฝอย องค์การบริหารส่วนตำบลพุแคจัดเก็บเอง มีรถเก็บขยะจำนวน ๒ คัน

๒. วิธีการกำจัดขยะ มีสถานที่ทิ้งขยะซึ่งบริหารจัดการโดยเทศบาลเมืองสระบุรี ตั้งอยู่ในพื้นที่ หมู่ ๑๑ บ้านหนองตาปอ

๓. ปริมาณขยะมูลฝอยที่จัดเก็บได้ ๒ ตัน/วัน

๖. ข้อมูลเกี่ยวกับบุคลากรท้องถิ่น

๑. การเมืองและการบริหาร

องค์การบริหารส่วนตำบลพุแค มีสมาชิกสภา จำนวน ๒๑ มาจากการเลือกตั้งโดยตรง มีรองนายกองค์การบริหารส่วนตำบล ๒ คน เลขานุการนายก ๑ คน

คณะผู้บริหารองค์การบริหารส่วนตำบลพุแค

| ลำดับที่ | ชื่อ - สกุล | ตำแหน่ง |
|----------|-----------------------|------------------------------------|
| ๑ | นายสรพงษ์ แสนวิเศษ | นายกองค์การบริหารส่วนตำบล |
| ๒ | นายปรองคุณ บรรพต | รองนายกองค์การบริหารส่วนตำบล |
| ๓ | นางสาวชญาดา ศรีจันทร์ | รองนายกองค์การบริหารส่วนตำบล |
| ๔ | นายราตรี ทองสุข | เลขานุการนายกองค์การบริหารส่วนตำบล |

สมาชิกสภาองค์การบริหารส่วนตำบลพุดแค

| ลำดับที่ | ชื่อ - สกุล | ตำแหน่ง |
|----------|-------------------------|------------------------|
| | นายจันทร์แก้ว รัตตะโน | ประธานสภา อบต.พุดแค |
| | นายวิทยา แสนใจ | รองประธานสภา อบต.พุดแค |
| | นายสมยศ ศิริมงคล | สมาชิกสภา อบต. หมู่ ๑ |
| | นายสมเกียรติ คุณพระ | สมาชิกสภา อบต. หมู่ ๓ |
| | นางจำเริญ แจ้งสว่าง | สมาชิกสภา อบต. หมู่ ๔ |
| | ร.ต.นิรันดร์ ปัญญาชน | สมาชิกสภา อบต. หมู่ ๕ |
| | นายอนุสิทธิ์ แก้วสอวงศ์ | สมาชิกสภา อบต. หมู่ ๖ |
| | นายอุทัย จันทร์วิชัย | สมาชิกสภา อบต. หมู่ ๘ |
| | นางมาราตรี ดวงวรรณะ | สมาชิกสภา อบต. หมู่ ๙ |
| | นายพยงค์ แสนวิเศษ | สมาชิกสภา อบต. หมู่ ๑๐ |
| | นายปิ่นณัฏวิไล บุตรทา | สมาชิกสภา อบต. หมู่ ๑๑ |

ส่วนที่ ๒

ยุทธศาสตร์องค์กรปกครองส่วนท้องถิ่น

๑. ความสัมพันธ์ระหว่างแผนพัฒนาระดับมหภาค

๑.๑ แผนยุทธศาสตร์ชาติ ๒๐ ปี (พ.ศ.๒๕๖๐ - ๒๕๗๙)

วิสัยทัศน์

“ประเทศไทยมีความมั่นคง มั่งคั่ง ยั่งยืน

เป็นประเทศพัฒนาแล้ว ด้วยการพัฒนาตามหลักปรัชญาเศรษฐกิจพอเพียง”

คติพจน์ประจำชาติ

“มั่นคง มั่งคั่ง ยั่งยืน”

ประกอบด้วย ๖ ยุทธศาสตร์

| | |
|-----------------|---|
| ยุทธศาสตร์ที่ ๑ | เศรษฐกิจและสังคมไทยมีการพัฒนาอย่างมั่นคงและยั่งยืน |
| ยุทธศาสตร์ที่ ๒ | เศรษฐกิจไทยขยายตัวด้วยการค้าส่งค้าปลีกและเศรษฐกิจดิจิทัลที่เข้มข้นขึ้น |
| ยุทธศาสตร์ที่ ๓ | คนไทยมีศักยภาพและสามารถปรับตัวรองรับบริบทการพัฒนาในอนาคต |
| ยุทธศาสตร์ที่ ๔ | สังคมไทยมีความเป็นธรรม มีความเหลื่อมล้ำน้อย |
| ยุทธศาสตร์ที่ ๕ | เศรษฐกิจและสังคมพัฒนาอย่างเป็นมิตรกับสิ่งแวดล้อม |
| ยุทธศาสตร์ที่ ๖ | ระบบการบริหารจัดการภาครัฐมีประสิทธิภาพ ทันสมัย รับผิดชอบต่อ โปร่งใส ตรวจสอบได้ และประชาชนมีส่วนร่วม |

การจัดทำแผนพัฒนาท้องถิ่นสี่ปีของเทศบาลมีความสัมพันธ์กับแผนยุทธศาสตร์ชาติ ๒๐ ปี โดยมุ่งเน้นเพื่อขับเคลื่อนการพัฒนาประเทศไปสู่ความมั่นคง มั่งคั่ง และยั่งยืน โดยแผนยุทธศาสตร์ชาติ ๒๐ ปี ของประเทศไทย กำลังอยู่ระหว่างการการเสนอร่างกรอบยุทธศาสตร์ชาติต่อที่ประชุมคณะกรรมการจัดทำยุทธศาสตร์ชาติ ซึ่งขณะนี้อยู่ระหว่างการดำเนินการปรับปรุงร่างกรอบยุทธศาสตร์ชาติตามมติที่ประชุมคณะกรรมการจัดทำร่างยุทธศาสตร์ชาติ โดยร่างกรอบยุทธศาสตร์ชาติ ๒๐ ปี (พ.ศ. ๒๕๖๐ – ๒๕๗๙) สรุปย่อได้ ดังนี้

ยุทธศาสตร์ชาติ : กรอบการพัฒนาระยะยาว

เพื่อให้บรรลุวิสัยทัศน์
 “ประเทศไทยมีความมั่นคง มั่งคั่ง ยั่งยืน เป็นประเทศพัฒนาแล้ว ด้วยการพัฒนาตามปรัชญาของเศรษฐกิจพอเพียง”
 นำไปสู่การพัฒนาให้คนไทยมีความสุข และตอบสนองต่อการบรรลุ ซึ่งผลประโยชน์แห่งชาติ ในการที่จะพัฒนาคุณภาพชีวิต สร้างรายได้ระดับสูงเป็นประเทศพัฒนาแล้ว และสร้างความสุขของคนไทย สังคมมีความมั่นคง เสมอภาคและเป็นธรรม ประเทศสามารถแข่งขันได้ในระบบเศรษฐกิจ

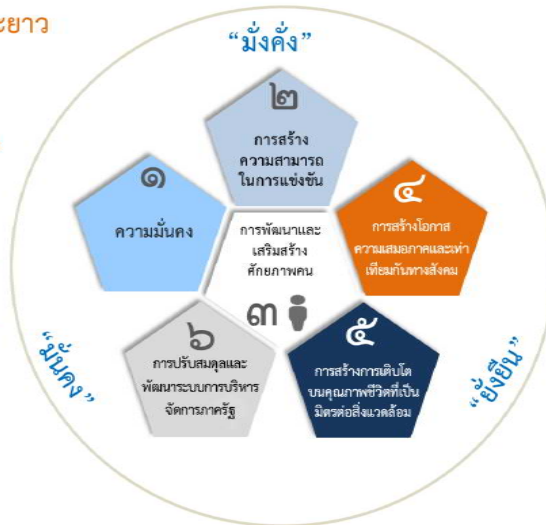

ความเชื่อมโยงของยุทธศาสตร์ชาติกับแผนในระดับต่างๆ

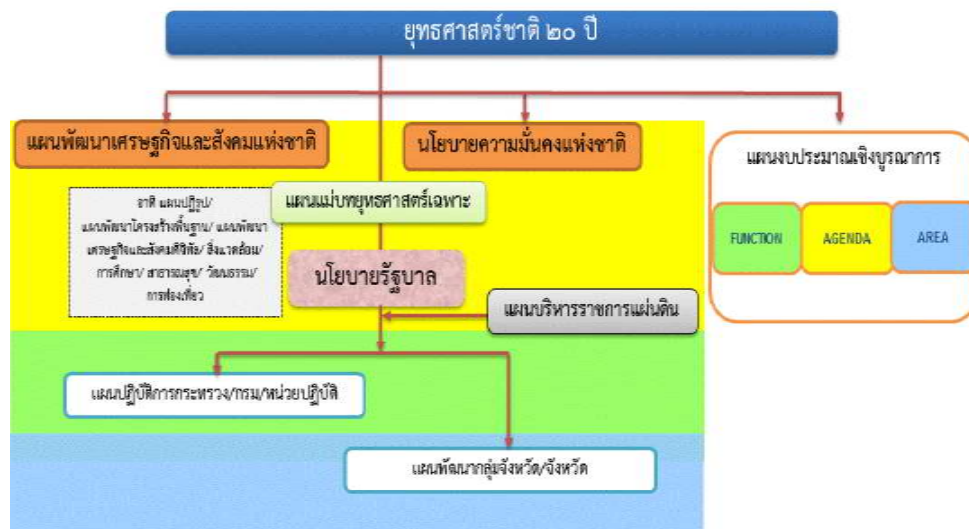

๑. ความเป็นมา

คณะรัฐมนตรีได้มีมติเมื่อวันที่ ๓๐ มิถุนายน ๒๕๕๘ เห็นชอบให้มีการจัดตั้งคณะกรรมการจัดทำยุทธศาสตร์ชาติ มีอำนาจหน้าที่ในการจัดทำร่างยุทธศาสตร์ชาติระยะ ๒๐ ปี เพื่อใช้ในการขับเคลื่อนการพัฒนาประเทศสู่ความมั่นคง มั่งคั่ง และยั่งยืน และให้เสนอร่างยุทธศาสตร์ชาติระยะ ๒๐ ปี ให้คณะรัฐมนตรีพิจารณาให้ความเห็นชอบเพื่อใช้เป็นกรอบในการดำเนินงานในระยะที่ ๒ ของรัฐบาล (ปี ๒๕๕๘ - ๒๕๕๙) และกรอบการปฏิรูปในระยะที่ ๓ (ปี ๒๕๖๐ เป็นต้นไป) คณะกรรมการจัดทำยุทธศาสตร์ชาติได้แต่งตั้งคณะอนุกรรมการ ๒ คณะ ได้แก่ (๑) คณะอนุกรรมการจัดทำยุทธศาสตร์ และกรอบการปฏิรูป เพื่อจัดทำร่างกรอบยุทธศาสตร์ชาติระยะ ๒๐ ปี และ (๒) คณะอนุกรรมการจัดทำแผนปฏิบัติการตามแนวทางการปฏิรูปประเทศเพื่อจัดทำร่างแผนปฏิบัติการตามแนวทางการปฏิรูปประเทศ (Roadmap) ภายใต้อายุทธศาสตร์ชาติระยะ ๒๐ ปี

คณะอนุกรรมการจัดทำยุทธศาสตร์และกรอบการปฏิรูปได้ดำเนินการยกร่างกรอบยุทธศาสตร์ชาติระยะ ๒๐ ปี ตามแนวทางที่คณะรัฐมนตรีกำหนด โดยได้มีการนำความคิดเห็นและข้อเสนอแนะจากกรรมการจัดทำยุทธศาสตร์ชาติ ที่มาจากหลายภาคส่วน ได้แก่ภาคราชการ ภาคเอกชน ภาคการเมือง และ นักวิชาการ รวมถึงได้พิจารณานำความคิดเห็นจากสภาปฏิรูปแห่งชาติ และความคิดเห็นจากภาคประชาชนมาเป็นข้อมูลในการยกร่างยุทธศาสตร์ชาติด้วย และได้ นำเสนอร่างกรอบยุทธศาสตร์ชาติระยะ ๒๐ ปี ต่อที่ประชุมคณะกรรมการจัดทำยุทธศาสตร์ชาติ ซึ่งขณะนี้อยู่ระหว่างการดำเนินการปรับปรุงร่างกรอบยุทธศาสตร์ชาติตามมติที่ประชุมคณะกรรมการจัดทำยุทธศาสตร์ชาติ

ในการดำเนินการขั้นต่อไป คณะกรรมการจัดทำยุทธศาสตร์ชาติจะนำเสนอร่างกรอบยุทธศาสตร์ชาติเพื่อขอความเห็นชอบจากคณะรัฐมนตรีและจะได้มีการรับฟังความคิดเห็นจากประชาชน ก่อนที่จะนำเสนอต่อสภานิติบัญญัติแห่งชาติให้ความเห็นชอบกรอบยุทธศาสตร์ชาติมาใช้เป็นกรอบในการกำหนดทิศทางในการบริหารประเทศภายในเดือน ตุลาคม ๒๕๕๙ ซึ่งเป็นช่วงเวลาของการประกาศใช้แผนพัฒนาเศรษฐกิจและสังคมแห่งชาติ ฉบับที่ ๑๒ (ตุลาคม ๒๕๕๙ - กันยายน ๒๕๖๔) นอกจากนี้หน่วยงานต่างๆ จะได้นำแผนพัฒนาเศรษฐกิจและสังคมแห่งชาติ ซึ่งเป็นแผนระยะ ๕ ปี มา ถ่างทอดลงสู่แผนปฏิบัติการระดับกระทรวงและแผนพัฒนารายสาขาในระหว่างที่กลไกการจัดทำยุทธศาสตร์ชาติตามร่าง รัฐธรรมนูญฉบับใหม่อยู่ระหว่างการดำเนินการ ซึ่งคาดว่าจะดำเนินการแล้วเสร็จภายในเดือนกรกฎาคม ๒๕๖๐

๒. สาระสำคัญ

๒.๑ สภาพแวดล้อม

ในช่วงทศวรรษที่ผ่านมา กระแสการเปลี่ยนแปลงที่เกิดขึ้นในโลกเป็นไปอย่างรวดเร็วและในหลากหลาย มิติทำให้ภูมิทัศน์ของโลกเปลี่ยนแปลงไปอย่างมีนัยสำคัญ โดยก่อให้เกิดโอกาสทั้งในด้านเศรษฐกิจ สังคม สิ่งแวดล้อม เทคโนโลยี และการเมืองของประเทศไทยแต่ขณะเดียวกันท่ามกลางความเปลี่ยนแปลงในด้านต่างๆ ก็มีปัจจัยเสี่ยงและภัยคุกคามที่ต้องบริหารจัดการด้วยความยากลำบากมากขึ้น กระแสทุนนิยมและการเปลี่ยนแปลงภูมิทัศน์เศรษฐกิจของโลกได้ ส่งผลให้โครงสร้างเศรษฐกิจของประเทศไทยซึ่งเดิมมีโครงสร้างเศรษฐกิจในระบบ “เกษตรแบบพึ่งตนเอง” ต้องปรับตัว และเปลี่ยนไปเป็นระบบเศรษฐกิจที่ “พึ่งพาอุตสาหกรรมและการส่งออก” การพัฒนาในภาคเกษตรล่าช้ากว่าฐานการผลิตอื่นๆ ที่อาศัยเทคโนโลยีสมัยใหม่มากขึ้นตามลำดับโดยเฉพาะอย่างยิ่งภายใต้อิทธิพลของกระแสโลกาภิวัตน์และความก้าวหน้าอย่างรวดเร็วของเทคโนโลยีสารสนเทศ จึงมีปัญหาคอขวดด้านรายได้ระหว่างภาคการเกษตรกับภาคอุตสาหกรรมและระหว่างสังคมในเมืองและชนบทขยายวงกว้างขึ้น และปัญหาคอขวดกระจุกตัวในกลุ่มเกษตรกรรายย่อยและในภาคชนบทรวมทั้งโอกาสในการเข้าถึงข้อมูลข่าวสาร องค์ความรู้ แหล่งทุน และบริการทางสังคม ที่มีคุณภาพสำหรับประชาชนที่อยู่ในพื้นที่ห่างไกลก็มีไม่มากนัก ในขณะที่การใช้เทคโนโลยีในภาคอุตสาหกรรมและบริการเองก็ยังคงอยู่ในกลุ่มประเทศที่ใช้เทคโนโลยีในระดับกลางๆ ซึ่งส่วนใหญ่ไม่สามารถพัฒนาได้เองภายในประเทศ ต้องนำเข้าจากต่างประเทศ โดยรวมประเทศไทยจึงยังใช้วัตถุดิบและแรงงานเข้มข้นในการเป็นจุดแข็งในการแข่งขัน และขับเคลื่อนการเจริญเติบโตนอกจากนั้น ในอีกด้านหนึ่งการเปลี่ยนแปลงภูมิทัศน์ของโลกและแรงขับเคลื่อนของเทคโนโลยีสมัยใหม่รวมทั้งความเชื่อมโยงอย่างใกล้ชิดของสังคมโลกได้ทำให้เกิดภัยคุกคามและความเสี่ยงด้านอื่นๆ ที่

ซับซ้อนขึ้น อาทิ การก่อการร้าย โรคระบาด เครือข่ายยาเสพติดข้ามชาติ และการก่อการร้าย อาชญากรรมข้ามชาติในรูปแบบต่างๆ ขณะที่การเปลี่ยนแปลงภูมิอากาศโลกก็มีความผันผวนรุนแรงขึ้น ซึ่งล้วนแล้วเป็นความเสี่ยงในการดำรงชีวิตของประชาชน การบริหารจัดการทางธุรกิจ และการบริหารราชการแผ่นดินของภาครัฐ

นอกจากนั้นในช่วงต้นศตวรรษที่ ๒๑ กระแสโลกาภิวัตน์ได้ทำให้ภูมิทัศน์ทางด้านเศรษฐกิจและสังคมของโลกเปลี่ยนแปลงจากเศรษฐกิจสังคมอุตสาหกรรมมุ่งสู่เศรษฐกิจสังคมดิจิทัล ในขณะที่โอกาสทางเศรษฐกิจขยายเพิ่มขึ้น แต่ช่องว่างทางสังคมก็ยิ่งกว้างขึ้นรวมถึงช่องว่างทางดิจิทัล (digital divide) ถ้าหากไม่สามารถลดลงก็จะยิ่งทำให้ความเหลื่อมล้ำทางรายได้และโอกาสทางเศรษฐกิจและสังคมมีความแตกต่างมากขึ้น ประกอบกับในอนาคต ๒๐ ปีข้างหน้าสภาพแวดล้อมทั้งภายในและภายนอกประเทศจะมีการเปลี่ยนแปลงอย่างมีนัยสำคัญในทุกมิติ เจ็อนไซภายนอกที่สำคัญต่อการพัฒนาประเทศไทยในอนาคต ได้แก่ กระแสโลกาภิวัตน์ที่เข้มข้นขึ้นอย่างต่อเนื่องและมีความเสี่ยงและท้าทายต่อการปรับตัวมากขึ้นจากการเคลื่อนย้ายอย่างเสรีและรวดเร็วของผู้คน เงินทุน ข้อมูลข่าวสารองค์ความรู้และเทคโนโลยี และสินค้าและบริการ ขณะเดียวกันการรวมกลุ่มเศรษฐกิจในภูมิภาคนำไปสู่ความเชื่อมโยงทุกระบบในขณะที่ศูนย์รวมอำนาจทางเศรษฐกิจโลกเคลื่อนย้ายมาสู่เอเชียภายใต้สภาพแวดล้อมทางเศรษฐกิจโลกซึ่งในช่วงระยะ ๑๐ ปีข้างหน้าจะยังคงได้รับผลกระทบจากปัจจัยสำคัญหลายประการทั้งปัญหาต่อเนื่องจากวิกฤติการณ์ทางเศรษฐกิจโลกในช่วงปี ๒๕๕๑ - ๒๕๕๒ และวิกฤติการณ์ในกลุ่มประเทศยูโรโซนที่ทำให้ระดับหนี้สาธารณะในประเทศต่างๆ เพิ่มสูงขึ้นและกลายเป็นความเสี่ยงต่อความยั่งยืนทางการคลัง ขณะที่จะมีผลพลวต่อเนื่องจากการดำเนินมาตรการขยายปริมาณเงินขนาดใหญ่ในสหรัฐฯ ยุโรป และญี่ปุ่น ซึ่งเป็นความเสี่ยงให้เกิดภาวะเงินเฟ้อได้เมื่อเศรษฐกิจฟื้นตัวเต็มที่ รวมทั้งอาจจะมีความผันผวนของการเคลื่อนย้ายเงินทุนระหว่างประเทศ นอกจากนี้การพัฒนาด้านเทคโนโลยีสารสนเทศเข้าสู่จุดอิ่มตัวมากขึ้น ขณะที่การพัฒนาเทคโนโลยีใหม่ที่จะช่วยให้ประสิทธิภาพการผลิตของโลกเพิ่มขึ้นขนานใหญ่และเป็นวงกว้าง เช่นที่เคยเกิดขึ้นในช่วงการปฏิวัติอุตสาหกรรมยังไม่มีแนวโน้มการก่อตัวที่ชัดเจน แต่ก็มีแนวโน้มของการพัฒนาเทคโนโลยีในรูปแบบใหม่ๆ ที่จะเปิดโอกาสสำหรับการพัฒนาเศรษฐกิจรูปแบบใหม่ๆ ซึ่งภายใต้เงื่อนไขดังกล่าว เศรษฐกิจโลกในช่วง ๑๐ ปีข้างหน้ามีแนวโน้มที่จะขยายตัวต่ำกว่าเฉลี่ยร้อยละ ๕.๑ ในช่วง ๕ ปีก่อนวิกฤติเศรษฐกิจโลก (๒๕๔๖ - ๒๕๕๐) สถานการณ์ที่ตลาดโลกขยายตัวช้า แต่ประเทศต่างๆ ขยายกำลังการผลิตเพื่อยกระดับศักยภาพการผลิต การแข่งขันในตลาดโลกจะมีความรุนแรงขึ้น ขณะเดียวกันการลดลงของประชากรไทยในระยะ ๑๐ - ๑๕ ปี ข้างหน้า จะทำให้ขนาดของตลาดในประเทศขยายตัวช้าลง เงื่อนไขดังกล่าวเป็นความเสี่ยงสำหรับอนาคตของเศรษฐกิจไทยในระยะยาวหากประเทศไทยไม่เร่งปรับโครงสร้างเพื่อแก้ปัญหาจุดอ่อนและเสริมจุดแข็งให้สัมฤทธิ์ผล

ในด้านความมั่นคงของโลกก็กำลังก้าวเข้าสู่ช่วงเปลี่ยนผ่านที่สำคัญจากการปรับดุลอำนาจของสหรัฐฯ เพื่อพยายามคงบทบาทผู้นำโลกและเพื่อคานาอิทธิพลและบทบาทของจีนและรัสเซียที่เพิ่มมากขึ้นในเอเชียและยุโรปนั้น น่าจะมีผลทำให้บรรยากาศด้านความมั่นคงของโลกในช่วงปี ๒๕๖๐ - ปี ๒๕๗๕ มีลักษณะผสมผสานกันทั้งความร่วมมือและความขัดแย้ง โดยขึ้นอยู่กับปัจจัยผลประโยชน์แห่งชาติทั้งในระดับทวีปภาคีและพหุภาคีเป็นองค์ประกอบสำคัญในการกำหนดนโยบายของประเทศและกลุ่มประเทศ สำหรับการเปลี่ยนแปลงด้านเทคโนโลยีอย่างรวดเร็วจะเป็นเงื่อนไขสำคัญสำหรับอนาคตของโลกและประเทศไทยเช่นกัน โดยเฉพาะอย่างยิ่งเทคโนโลยีสมัยใหม่ที่เป็นอัจฉริยะจะกระทบการดำรงชีวิตของคนและทำให้เกิดธุรกิจรูปแบบใหม่ รวมทั้งเกิดการเชื่อมต่อและการบรรจบกันของเทคโนโลยีก็ก้าวหน้าอุตสาหกรรม และผลิตภัณฑ์ ซึ่งประเทศไทยจะต้องลงทุนด้านทรัพยากรมนุษย์และการวิจัยให้สามารถพัฒนาเทคโนโลยีสมัยใหม่ได้ เงื่อนไขการผลิตและการบริโภคที่เป็นมิตรกับสิ่งแวดล้อมก็จะเป็นเกณฑ์มาตรฐานที่กดดันให้ประเทศไทยต้องปรับเปลี่ยนไปสู่สังคมสีเขียวโดยการพัฒนาและนาเทคโนโลยีสีเขียวมาใช้ก็จะมีส่วนสำคัญ และช่วยแก้ปัญหาการลดลงของทรัพยากรต่างๆ รวมทั้งน้ำมัน ซึ่งแม้ราคาจะลดลงแต่มีผลกระทบต่อสภาพแวดล้อม จึงต้องผลักดันให้มุ่งสู่การผลิตพลังงานทดแทนในรูปแบบต่างๆ รวมทั้งพืชพลังงานที่อาจจะส่งผลกระทบต่อความมั่นคงทางอาหารของโลก

นอกจากนั้น ยังมีข้อจำกัดและความเสี่ยงสำคัญจากการเข้าสู่สังคมสูงวัยของโลกและภาวะภูมิอากาศเปลี่ยนแปลงผันผวนและภาวะโลกร้อน ทั้งนี้โครงสร้างประชากรโลกที่เข้าสู่สังคมสูงวัย แม้จะส่งผลให้เกิดโอกาสทางธุรกิจใหม่ๆ แต่มีความเสี่ยงให้เกิดการแย่งชิงแรงงานและเงินทุน รวมทั้งมีแรงกดดันต่อการใช้จ่ายงบประมาณด้านสวัสดิการ

และสาธารณสุขเพิ่มขึ้นในหลายๆ ประเทศกลายเป็นความเสี่ยงด้านการ คลังที่สำคัญ สำหรับ ภาวะโลกร้อนและการเปลี่ยนแปลงสภาวะภูมิอากาศที่ผันผวนก่อให้เกิดภัยธรรมชาติที่ทวีความรุนแรงมากขึ้นนั้น กัดกัดให้ต้องมีการปรับเปลี่ยนรูปแบบการดำเนินธุรกิจ การดำรงชีวิต การผลิตและการบริโภคที่เป็นมิตรต่อสิ่งแวดล้อมมากขึ้น ในขณะที่ความพยายามในการกระจายความเจริญและการพัฒนาให้มีความทั่วถึงมากขึ้น ประกอบกับจำนวนประชากรที่เพิ่มขึ้นจะส่งผลให้ความเป็นเมืองเติบโตอย่างต่อเนื่อง ตามมาด้วยการมีข้อกำหนดของรูปแบบและกฎเกณฑ์ที่เกี่ยวข้องกับลักษณะการใช้พื้นที่และความเป็นมิตรต่อสิ่งแวดล้อม ภายใต้เงื่อนไขการเปลี่ยนแปลงดังกล่าว การยึดถือหลักการบริหารจัดการที่ดีทั้งในภาครัฐและภาคธุรกิจเอกชน การใช้ระบอบประชาธิปไตย และการปฏิบัติให้เป็นไปตามสิทธิมนุษยชนจะเข้มข้นมากขึ้น

สำหรับสถานการณ์และสภาพแวดล้อมภายในประเทศไทยนั้น ผลของการพัฒนาตั้งแต่อดีตถึงปัจจุบันทำให้ประเทศไทยมีระดับการพัฒนาที่สูงขึ้นตามลำดับ โดยถูกจัดอยู่ในกลุ่มประเทศระดับรายได้ปานกลางมาตั้งแต่ปี ๒๕๓๑ และได้ขยับสูงขึ้นมาอยู่ในกลุ่มบนของกลุ่มประเทศระดับรายได้ปานกลางตั้งแต่ปี ๒๕๕๓ และล่าสุดในปี ๒๕๕๗ รายได้ประชาชาติต่อหัวเพิ่มขึ้นเป็น ๕,๗๓๙๒ ดอลลาร์ สรอ. ต่อปีฐานการผลิตและบริการหลากหลายขึ้น ฐานการส่งออกสินค้าอุตสาหกรรมใหญ่ขึ้นมาก หลายสาขาการผลิตและบริการสามารถแข่งขันและมีส่วนแบ่งในตลาดโลกสูงขึ้นและสร้างรายได้เงินตราต่างประเทศในระดับสูง อาทิ กลุ่มยานยนต์ อิเล็กทรอนิกส์และเครื่องใช้ไฟฟ้า อุตสาหกรรมอาหาร สินค้าเกษตร การท่องเที่ยว และบริการด้านสุขภาพ ฐานเศรษฐกิจที่ใหญ่ขึ้นส่งผลให้การจ้างงานเพิ่มขึ้นเป็น ๓๘.๑ ล้านคนจากประชากรวัยแรงงาน ๓๘.๖ ล้านคน อัตราการว่างงานเฉลี่ยไม่ถึงร้อยละ ๑ ปัญหาความยากจนจึงลดลงตามลำดับจากร้อยละ ๒๐.๐ ในปี ๒๕๕๐ เป็นร้อยละ ๑๐.๙ ในปี ๒๕๕๖ คุณภาพชีวิตดีขึ้นในทุกๆ ด้าน โอกาสการได้รับการศึกษา บริการสาธารณสุข บริการสาธารณะและโครงสร้างพื้นฐานต่างๆ และการคุ้มครองทางสังคม อื่นๆ รวมถึงการเข้าถึงทรัพยากรต่างๆ มีความครอบคลุมและมีคุณภาพดีขึ้นตามลำดับ ในขณะที่เดียวกันประเทศไทยก็มีความเป็นสากลมากขึ้น ความร่วมมือระหว่างประเทศไทยกับนานาชาติทั้งในรูปของทวิภาคีและพหุภาคีเพื่อเป็นกลไกและช่องทางในการสนับสนุนการพัฒนาเศรษฐกิจ สังคม และการเมืองของประเทศก็มีความก้าวหน้าไปมาก รวมทั้งกรอบความร่วมมือที่ช่วยทำให้ประเทศไทยสามารถยกระดับมาตรฐานต่างๆ ไปสู่ระดับสากลก็มีความคืบหน้ามากขึ้น

นอกจากนี้ ประสพการณ์ในช่วงวิกฤตเศรษฐกิจและการเงินในปี ๒๕๔๐ - ๒๕๔๑ ได้ส่งผลให้ภาครัฐและภาคเอกชนปรับตัวในการบริหารความเสี่ยงและสร้างภูมิคุ้มกัน ให้ดีขึ้นตามแนวคิดการบริหารจัดการที่ดีอันได้แก่ การดำเนินการที่มีประสิทธิภาพ โปร่งใส รับผิดชอบและตรวจสอบได้อย่างเป็นระบบดีขึ้น มีการกำกับดูแลวินัยทางการเงิน การคลังที่กำหนดกรอบของความยั่งยืนทางการคลังเป็นแนวปฏิบัติที่ดีขึ้นและฐานะการคลังมีความมั่นคงมากขึ้น และฐานะเงินสำรองระหว่างประเทศอยู่ในระดับสูง มีการปรับปรุงในเรื่องกฎหมาย กฎระเบียบต่างๆ ให้มีการดำเนินการอย่างเป็นระบบมากขึ้น มีการสร้างความเป็นธรรมให้กับกลุ่มต่างๆ สามารถคุ้มครองผู้บริโภคและประชาชนจากการถูกเอารัดเอาเปรียบได้ดีขึ้น ช่วยสร้างบรรยากาศของการแข่งขันในตลาด และสนับสนุนให้การดำเนินธุรกิจในประเทศไทยมีความสะดวกคล่องตัวมากขึ้น

แต่ประเทศไทยก็ยังมีจุดอ่อนในเชิงโครงสร้างหลายด้านทั้งทางเศรษฐกิจ สังคม และการเมือง จุดอ่อนสำคัญของประเทศไทยได้แก่ โครงสร้างประชากรสูงอายุมากขึ้นตามลำดับ แต่คุณภาพคนโดยเฉลี่ยยังต่ำและการออมไม่เพียงพอ ประเทศขาดแคลนแรงงานทั้งในกลุ่มทักษะฝีมือสูงและกลุ่มทักษะฝีมือระดับล่าง ผลผลิตภาพแรงงานโดยเฉลี่ยยังต่ำ ทั้งระบบเศรษฐกิจมีผลิตภาพการผลิตรวมต่ำ ต้องอาศัยการเพิ่มปริมาณเป็นแรงขับเคลื่อนหลัก ขณะที่โครงสร้างเศรษฐกิจมีส่วนภาคการค้าระหว่างประเทศต่อขนาดของเศรษฐกิจสูงกว่าเศรษฐกิจภายในประเทศมาก จึงมีความอ่อนไหวและผันผวนตามปัจจัยภายนอกเป็นสำคัญ ฐานการผลิตเกษตรและบริการมีผลิตภาพการผลิตต่ำ โดยที่การใช้องค์ความรู้ เทคโนโลยี และนวัตกรรมเพื่อการเพิ่มมูลค่ายังมีน้อย การลงทุนเพื่อการวิจัยและพัฒนาอย่างไม่เพียงพอ การวิจัยที่ดำเนินการไปแล้วไม่ถูกนำมาใช้ให้เกิดประโยชน์เชิงเศรษฐกิจและสังคมได้อย่างคุ้มค่า การพัฒนานวัตกรรมมีน้อย สำหรับการดำเนินงานและการบริหารจัดการภาครัฐก็ยังคงขาดการบูรณาการจึงสิ้นเปลืองงบประมาณ การดำเนินงานเพื่อการพัฒนามักขาดความต่อเนื่องประสิทธิภาพต่ำ ขาดความโปร่งใส และขาดความรับผิดชอบ ขณะที่ปัญหาคอร์รัปชันมีแนวโน้มกว้าง การพัฒนาโครงสร้างพื้นฐานและระบบโลจิสติกส์รวมทั้งการบริหารจัดการน้ำยังไม่เป็นระบบโครงข่ายที่สมบูรณ์และ

ล่าช้า การบังคับใช้กฎหมายยังขาดประสิทธิผล และกฎระเบียบต่างๆ ล้าสมัยไม่ทันกับการเปลี่ยนแปลง คนไทยยังมีปัญหาด้านคุณธรรมจริยธรรม ไม่เคารพสิทธิผู้อื่นและไม่ยึดผลประโยชน์ส่วนรวมเป็นสำคัญขณะที่ความเหลื่อมล้ำและความแตกแยกในสังคมไทยยังเป็นปัญหาที่ท้าทายมาก รวมทั้งปัญหาในด้านทรัพยากรธรรมชาติและสิ่งแวดล้อมที่เผชิญกับภาวะขยะล้นเมืองและสิ่งแวดล้อมเสื่อมโทรมลงในทุกด้าน

ทั้งนี้ ปัจจัยและเงื่อนไขภายในประเทศที่จะส่งผลกระทบต่ออนาคตการพัฒนาประเทศไทยที่สำคัญ ได้แก่ การเปลี่ยนแปลงโครงสร้างประชากรผู้สูงอายุน้อยลงอย่างรวดเร็ว ในระยะเวลา ๒๐ ปีต่อจากนี้ไป จะมีนัยยะที่สำคัญยิ่งต่อการพัฒนาประเทศ กำลังคนในวัยเด็กและวัยแรงงานจะลดลง ผู้สูงอายุจะเพิ่มขึ้นอย่างรวดเร็วส่งผลกระทบต่อศักยภาพทางเศรษฐกิจของประเทศ รูปแบบการใช้จ่ายการลงทุนและการออม ตลอดจนค่าใช้จ่ายด้านสุขภาพ ความมั่นคงทางสังคมและคุณภาพชีวิตผู้สูงอายุ ขณะเดียวกันประเทศไทยก็เผชิญกับข้อจำกัดด้านทรัพยากร ทั้งด้านแรงงานและทรัพยากรธรรมชาติที่มีนัยยะต่อต้นทุนการผลิตและสภาพแวดล้อมความเป็นอยู่ของประชาชนนอกจากนี้ปัญหาความเหลื่อมล้ำในมิติต่างๆ ก็มีนัยยะต่อการสร้างความสามัคคีสมานฉันท์ในสังคม ข้อจำกัดต่อการยกระดับศักยภาพทุนมนุษย์ ความจำเป็นในการลงทุนเพื่อยกระดับบริการทางสังคมและโครงสร้างพื้นฐานที่มีคุณภาพอย่างทั่วถึง และการปฏิรูปกฎระเบียบและกฎหมายที่ทำให้เกิดความเป็นธรรมและลดความเหลื่อมล้ำ และที่สำคัญเงื่อนไขจาเป็นที่ต้องปรับตัวคือการแก้ปัญหาความอ่อนแอของการบริหารราชการแผ่นดิน ที่ทำให้จำเป็นต้องเร่งปฏิรูประบอบราชการและการเมืองเพื่อให้เกิดการบริหารราชการที่ดี

โครงสร้างที่เป็นจุดอ่อนและการบริหารจัดการที่ขาดประสิทธิภาพและความโปร่งใสดังกล่าว จะส่งผลให้ประเทศไทยยังต้องเผชิญกับแรงกดดันและความเสี่ยงมากขึ้นภายใต้สถานการณ์ที่กระแสโลกาภิวัตน์เข้มข้นขึ้น เป็นโลกไร้พรมแดนอย่างแท้จริง โดยที่การเคลื่อนย้ายของผู้คน สินค้าและบริการ เงินทุน องค์ความรู้เทคโนโลยี ข้อมูลและข่าวสารต่างๆ เป็นไปอย่างเสรี ส่งผลให้การแข่งขันในตลาดโลกรุนแรงขึ้นโดยที่ประเทศต่างๆ เร่งผลักดันการเพิ่มผลิตภาพและการพัฒนานวัตกรรมเพื่อการแข่งขัน ขณะเดียวกันความเสี่ยงและข้อจำกัดที่เกิดจากสภาพภูมิอากาศผันผวนรุนแรงต่อการดำเนินธุรกิจและการดำเนินชีวิตของผู้คนก็เพิ่มขึ้น กฎเกณฑ์และกฎระเบียบของสังคมโลกจึงมีความเข้มงวดมากขึ้นทั้งในเรื่องการปลดปล่อยมลพิษ สิทธิมนุษยชน และกฎระเบียบทางการเงิน เป็นต้นเงื่อนไขต่างๆ ดังกล่าวจะเป็นแรงกดดันให้ประเทศไทยต้องปรับตัวและมีการบริหารความเสี่ยงอย่างชาญฉลาดมากขึ้น โดยที่การปรับตัวจะต้องหยั่งรากลึกลงไปถึงการเปลี่ยนแปลงในเชิงโครงสร้างเพื่อแก้จุดอ่อนและควบคู่ไปกับการสร้างกลไกเชิงรุกให้จุดแข็งของประเทศเป็นประโยชน์สูงสุดแก่ประชาชนส่วนใหญ่ของประเทศ ซึ่งหากไม่สามารถแก้ปัญหาและปฏิรูปให้สัมฤทธิ์ผลได้ในระยะ ๔ - ๕ ปีต่อจากนี้ไป ประเทศไทยจะสูญเสียความสามารถในการแข่งขัน รายได้เฉลี่ยของประชาชนจะไม่สามารถยกระดับให้ดีขึ้นได้คุณภาพคนโดยเฉลี่ยจะยังต่ำ และปัญหาความเหลื่อมล้ำจะรุนแรงขึ้น รวมทั้งทรัพยากรจะร่อยหรอเสื่อมโทรมลงไปอีกและในที่สุดการพัฒนาประเทศจะไม่สามารถยั่งยืนไปได้ในระยะยาว

ทั้งนี้ เงื่อนไขในปัจจุบันและแนวโน้มการเปลี่ยนแปลงในอนาคตในทุกมิติจะส่งผลกระทบต่ออนาคตการพัฒนาประเทศไทยอย่างมากโดยเฉพาะอย่างยิ่งลักษณะในเชิงโครงสร้างทั้งทางเศรษฐกิจและสังคมภายในประเทศทั้งที่เป็นจุดแข็งและเป็นจุดอ่อนที่จะต้องเผชิญและผสมผสานกับปัจจัยภายนอกและก่อให้เกิดทั้งโอกาสและความเสี่ยงในหลากหลายมิติ การที่ประเทศไทยจะสามารถแสวงหาโอกาสจากการพัฒนาของโลกและรับมือกับภัยคุกคามเหล่านี้ได้นั้น จำเป็นจะต้องมีการวิเคราะห์แนวโน้มการเปลี่ยนแปลงในอนาคตอย่างรอบด้านขณะเดียวกันต้องวิเคราะห์ศักยภาพภายในประเทศ เพื่อเตรียมความพร้อมของประเทศต่อการเปลี่ยนแปลงเหล่านั้น โดยที่ประเทศไทยต้องปฏิรูปและปรับเปลี่ยนอย่างเป็นระบบขนานใหญ่เพื่อให้โครงสร้างทางเศรษฐกิจและสังคมของประเทศเหมาะสมกับภูมิทัศน์ใหม่ของโลกยืดหยุ่นปรับตัวได้เร็ว สามารถรับมือกับความเสี่ยงและภัยคุกคามแบบใหม่ได้ และสามารถอาศัยโอกาสจากการเปลี่ยนแปลงบริบทโลกมาสร้างประโยชน์สุขให้กับคนในชาติได้ ไม่ว่าจะเป็นการปรับโครงสร้างเศรษฐกิจและสังคม การลงทุนเพื่อพัฒนาโครงสร้างพื้นฐาน การพัฒนาทรัพยากรมนุษย์ การปรับเปลี่ยนค่านิยมและวัฒนธรรมการดำรงชีวิตการทำงาน และการเรียนรู้ ซึ่งจำเป็นอย่างยิ่งที่จะต้องอาศัยความร่วมมือจากทุกภาคส่วนในการดำเนินการร่วมกันอย่างเป็นเอกภาพมีการจัดลำดับความสำคัญและแบ่งหน้าที่รับผิดชอบอย่างชัดเจนของผู้ที่เกี่ยวข้องกับประเด็นปัญหานั้นๆ ซึ่งการ

ดำเนินการดังกล่าวจะต้องกำหนดเป็นยุทธศาสตร์การพัฒนาประเทศในระยะยาว เพื่อกำหนดวิสัยทัศน์และเป้าหมายการพัฒนาประเทศและกรอบการทำงานของภาคส่วนต่างๆ เพื่อให้ขับเคลื่อนการพัฒนาประเทศไปสู่เป้าหมายที่กำหนดไว้

ดังนั้น จึงจำเป็นต้องกำหนดยุทธศาสตร์ที่เหมาะสมเพื่อแก้ไขจุดอ่อนและเสริมจุดแข็งให้เอื้อต่อการพัฒนาประเทศ เพื่อให้บรรลุซึ่งเป้าหมายการสร้างและรักษาไว้ซึ่งผลประโยชน์แห่งชาติในการที่จะให้ประเทศไทยมีความมั่นคงในทุกด้าน คนในชาติมีคุณภาพชีวิตที่ดีและมั่งคั่ง และประเทศสามารถพัฒนาไปได้อย่างยั่งยืน ทั้งนี้การวิเคราะห์ให้ได้ข้อสรุปเกี่ยวกับจุดแข็ง จุดอ่อน โอกาสและข้อจำกัดรวมทั้งความเสี่ยงของประเทศ จะนำไปสู่การกำหนดตำแหน่งเชิงยุทธศาสตร์และเป้าหมายของประเทศที่ชัดเจนและได้รับการยอมรับร่วมกันในสังคมไทยที่จะส่งผลให้เกิดการผนึกกำลังและระดมทรัพยากรอย่างมีประสิทธิภาพในการขับเคลื่อนการพัฒนาไปในทิศทางที่สอดคล้องกัน การดำเนินการมีบูรณาการและเป็นเอกภาพภายใต้การมองภาพอนาคตของประเทศที่เป็นภาพเดียวกัน

อย่างไรก็ตามในช่วงที่ผ่านมา ประเทศไทยได้มีการกำหนดวิสัยทัศน์ประเทศ เป้าหมายและยุทธศาสตร์ของประเทศในระยะยาว การบริหารราชการแผ่นดินของฝ่ายบริหารจึงให้ความสำคัญกับนโยบายพรรคการเมืองหรือนโยบายของรัฐบาลซึ่งเมื่อมีการเปลี่ยนรัฐบาลก็ทำให้การดำเนินนโยบายขาดความต่อเนื่อง ถือเป็น การสูญเสียโอกาสและสิ้นเปลืองทรัพยากรของประเทศ ดังนั้น เพื่อเป็นการปฏิรูประบบการบริหารราชการแผ่นดินของประเทศไทยให้มีเป้าหมายการพัฒนาในระยะยาว และเพื่อเป็นการกำหนดให้ฝ่ายบริหารมีความรับผิดชอบที่จะต้องขับเคลื่อนประเทศไปสู่เป้าหมายที่เป็นที่ยอมรับร่วมกันและเป็นเอกภาพ ประเทศไทยจำเป็นต้องมี “ยุทธศาสตร์ชาติ” ซึ่งภายใต้ยุทธศาสตร์ชาติ ประเทศไทยต้องปฏิรูปและปรับเปลี่ยนอย่างเป็นระบบขนานใหญ่ เพื่อให้โครงสร้างทางเศรษฐกิจและสังคมของประเทศเหมาะสมกับภูมิทัศน์ใหม่ของโลกยืดหยุ่นปรับตัวได้เร็ว สามารถรับมือกับความเสี่ยงและภัยคุกคามแบบใหม่ได้ และสามารถอาศัยโอกาสจากการเปลี่ยนแปลงบริบทโลกมาสร้างประโยชน์สุขให้กับคนในชาติได้ จะต้องมีการกำหนดวิสัยทัศน์ เป้าหมายของประเทศ และทิศทางในการขับเคลื่อนประเทศให้สอดคล้องกับประเด็นการเปลี่ยนแปลงและความท้าทายต่างๆ ของบริบทโลก และบริบทการพัฒนาภายในประเทศ

การกำหนดให้มี “ยุทธศาสตร์ชาติ” เพื่อเป็นยุทธศาสตร์ในการพัฒนาประเทศในระยะยาว พร้อมกับ การปฏิรูปและการพัฒนาระบบและกลไกการบริหารราชการแผ่นดินในการขับเคลื่อนยุทธศาสตร์ให้สามารถนำไปสู่การปฏิบัติอย่างจริงจังจะช่วยยกระดับคุณภาพของประเทศไทยในทุกภาคส่วนและนาพาประเทศไทยให้หลุดพ้นหรือบรรเทาความรุนแรงของสภาพปัญหาที่เกิดขึ้นในปัจจุบัน ทั้งปัญหาทางเศรษฐกิจ ปัญหาความเหลื่อมล้ำ ปัญหาการทุจริตคอร์รัปชัน และปัญหาความขัดแย้งในสังคม รวมถึงสามารถรับมือกับภัยคุกคามและบริหารจัดการกับความเสี่ยงที่จะเกิดขึ้นในอนาคต และสามารถเปลี่ยนผ่านประเทศไทยไปพร้อมๆ กับการเปลี่ยนแปลงภูมิทัศน์ใหม่ของโลกได้ซึ่งจะทำให้ประเทศไทยยังคงรักษาบทบาทสำคัญในเวทีโลก สามารถดำรงรักษาความเป็นชาติที่มีความมั่นคงทางเศรษฐกิจ สังคม และวัฒนธรรม และคนไทยในประเทศมีความอยู่ดีมีสุขอย่างถ้วนหน้ากันสาระสำคัญของยุทธศาสตร์ชาติซึ่งคณะกรรมการจัดทำยุทธศาสตร์ชาติกำลังดำเนินการร่างอยู่ในขณะนี้ประกอบด้วยวิสัยทัศน์และเป้าหมายของชาติที่คนไทยทุกคนต้องการบรรลุร่วมกันรวมทั้งนโยบายแห่งชาติและมาตรการเฉพาะ ซึ่งเป็นแนวทาง ทิศทางและวิธีการที่ทุกองค์กรและคนไทยทุกคนต้องมุ่งดำเนินการไปพร้อมกันอย่างประสานสอดคล้อง เพื่อให้บรรลุซึ่งสิ่งที่คนไทยทุกคนต้องการ คือ ประเทศไทยมั่นคง มั่งคั่ง และยั่งยืน ในทุกสาขาของกำลังอำนาจแห่งชาติ อันได้แก่ การเมืองภายในประเทศ การเมืองต่างประเทศ เศรษฐกิจ สังคมจิตวิทยา การทหาร วิทยาศาสตร์และเทคโนโลยีการพลังงาน ทรัพยากรธรรมชาติและสิ่งแวดล้อม และเทคโนโลยีสารสนเทศและการสื่อสาร

๒.๒ วิสัยทัศน์

วิสัยทัศน์ “ประเทศไทยมีความมั่นคง มั่งคั่ง ยั่งยืน เป็นประเทศพัฒนาแล้ว ด้วยการพัฒนาตามหลักปรัชญาของเศรษฐกิจพอเพียง” หรือเป็นคติพจน์ประจำชาติว่า “มั่นคง มั่งคั่ง ยั่งยืน” ทั้งนี้วิสัยทัศน์ดังกล่าวจะต้องสนองต่อผลประโยชน์แห่งชาติ อันได้แก่การมีเอกราช อธิปไตย และบูรณภาพแห่งเขตอำนาจรัฐ การดำรงอยู่อย่างมั่นคง ยั่งยืนของสถาบันหลักของชาติ การดำรงอยู่อย่างมั่นคงของชาติและประชาชนจากภัยคุกคามทุกรูปแบบ การอยู่ร่วมกันในชาติอย่างสันติสุขเป็นปึกแผ่นมีความมั่นคงทางสังคมท่ามกลางพหุสังคมและการมีเกียรติและศักดิ์ศรีของความ

เป็นมนุษย์ ความเจริญเติบโตของชาติความเป็นธรรมและความอยู่ดีมีสุขของประชาชน ความยั่งยืนของฐานทรัพยากรธรรมชาติสิ่งแวดล้อม ความมั่นคงทางพลังงานและอาหารความสามารถในการรักษาผลประโยชน์ของชาติภายใต้การเปลี่ยนแปลงของสภาวะแวดล้อมระหว่างประเทศและการอยู่ร่วมกันอย่างสันติประสานสอดคล้องกัน ด้านความมั่นคงในประชาคมอาเซียนและประชาคมโลกอย่างมีเกียรติและศักดิ์ศรีไม่เป็นภาระของโลกและสามารถเกื้อกูลประเทศที่มีศักยภาพทางเศรษฐกิจที่ด้อยกว่า

วิสัยทัศน์ : “ประเทศมีความมั่นคง มั่งคั่ง ยั่งยืน เป็นประเทศพัฒนาแล้ว ด้วยการพัฒนาตามปรัชญาของเศรษฐกิจพอเพียง”



ความมั่นคง

- **การมีความมั่นคงปลอดภัย** จากภัยและการเปลี่ยนแปลงทั้งภายในประเทศ และภายนอกประเทศในทุกระดับ ทั้งระดับประเทศ สังคม ชุมชน ครอบครัว และปัจเจกบุคคล และ**มีความมั่นคงในทุกมิติ** ทั้งมิติเศรษฐกิจ สังคม สิ่งแวดล้อม และการเมือง
- **ประเทศ** มีความมั่นคงในเอกราชและอธิปไตย มีสถาบันชาติ ศาสนา พระมหากษัตริย์ที่เข้มแข็งเป็นศูนย์กลางและเป็นที่ยึดเหนี่ยวจิตใจของประชาชน ระบบการเมืองที่มั่นคงเป็นกลไกที่นำไปสู่การบริหารประเทศที่ต่อเนื่องและโปร่งใสตามหลักธรรมาภิบาล
- **สังคม** มีความปรองดองและความสามัคคี สามารถผนึกกำลังเพื่อพัฒนาประเทศ **ชุมชน** มีความเข้มแข็ง **ครอบครัว** มีความอบอุ่น
- **ประชาชน** มีความมั่นคงในชีวิต มีงานและรายได้ที่มั่นคงพอเพียงกับการดำรงชีวิต มีที่อยู่อาศัยและความปลอดภัยในชีวิตทรัพย์สิน
- **ฐานทรัพยากรและสิ่งแวดล้อม** มีความมั่นคงของอาหาร พลังงาน และน้ำ



ความมั่งคั่ง

- **ประเทศไทยมีการขยายตัวของเศรษฐกิจอย่างต่อเนื่อง** ยกระดับเป็นประเทศในกลุ่มประเทศรายได้สูงความเหลื่อมล้ำของการพัฒนาลดลง ประชากรได้รับผลประโยชน์จากการพัฒนาอย่างเท่าเทียมกันมากขึ้น
- **เศรษฐกิจมีความสามารถในการแข่งขันสูง** สามารถสร้างรายได้ทั้งจากภายในและภายนอกประเทศ สร้างฐานเศรษฐกิจและสังคมแห่งอนาคต และเป็นจุดสำคัญของการเชื่อมโยงในภูมิภาคทั้งการคมนาคมขนส่ง การผลิต การค้า การลงทุน และการทำธุรกิจ มีบทบาทสำคัญในระดับภูมิภาคและระดับโลก เกิดสายสัมพันธ์ทางเศรษฐกิจและการค้าอย่างมีพลัง
- **ความสมบูรณ์ในทุนที่จะสามารถสร้างการพัฒนาต่อเนื่อง** ได้แก่ ทุนมนุษย์ ทุนทางปัญญา ทุนทางการเงิน ทุนที่เป็นเครื่องมือเครื่องจักร ทุนทางสังคม และทุนทรัพยากรธรรมชาติและสิ่งแวดล้อม



ความยั่งยืน

- **การพัฒนาที่สามารถสร้างความเจริญ** รายได้ และคุณภาพชีวิตของประชาชนให้เพิ่มขึ้นอย่างต่อเนื่อง ซึ่งเป็นการเจริญเติบโตของเศรษฐกิจที่ไม่ใช้ทรัพยากรธรรมชาติเกินพอดี ไม่สร้างมลภาวะต่อสิ่งแวดล้อมจนเกินความสามารถในการรองรับและเยียวยาของระบบนิเวศน์
- **การผลิตและการบริโภคเป็นมิตรกับสิ่งแวดล้อม** และสอดคล้องกับกฎระเบียบของประชาคมโลกซึ่งเป็นที่ยอมรับร่วมกัน ความอุดมสมบูรณ์ของทรัพยากรธรรมชาติและสิ่งแวดล้อมมีคุณภาพดีขึ้น คนมีความรับผิดชอบต่อสังคม มีความเอื้ออาทร เสียสละเพื่อผลประโยชน์ส่วนรวม
- **มุ่งประโยชน์ส่วนรวมอย่างยั่งยืน** ให้มีความสำคัญกับการมีส่วนร่วมของประชาชนทุกภาคส่วน เพื่อการพัฒนาในทุกระดับอย่างสมดุล มีเสถียรภาพ และยั่งยืน
- **ประชาชนทุกภาคส่วนในสังคม** ยึดถือและปฏิบัติตามปรัชญาของเศรษฐกิจพอเพียง

อนาคตประเทศไทย ปี ๒๕๗๙ : ร่วมมือกันขับเคลื่อนประเทศให้ก้าวไปสู่.....

เศรษฐกิจและสังคมไทยมีการพัฒนาอย่างมั่นคงและยั่งยืน โดยสถาบันหลักของชาติดำรงอยู่อย่างมั่นคงเป็นจุดยึดเหนี่ยวของสังคม มีความสามัคคีของคนในชาติ มีความสงบและอยู่ร่วมกันอย่างสันติสุขในทุกพื้นที่ และมีระดับรายได้ในกลุ่มประเทศรายได้สูง มีความเป็นธรรมในสังคมและความเหลื่อมล้ำลดลงในทุกมิติ ประเทศไทยมีบทบาทสำคัญในภูมิภาคและโลก

ระบบเศรษฐกิจมีความเป็นชาติการค้าบนฐานการขยายตัวของการค้าส่งค้าปลีกและเศรษฐกิจดิจิทัลที่เข้มข้นขึ้น มีการเติบโตอย่างมีคุณภาพ กระจายฐานการผลิตและบริการไปในพื้นที่ต่างๆ อย่างทั่วถึง มีเสถียรภาพ แข่งขันบนฐานการพัฒนานวัตกรรม และมีฐานการผลิตบริการ และลงทุนที่เชื่อมโยงในอาเซียน เพื่อให้ประเทศไทยเข้าสู่การมีรายได้สูงภายในปี ๒๕๗๙ และเข้าสู่การเป็นประเทศพัฒนาแล้ว โดย

- **ภาคเกษตร** เป็นฐานการผลิต bio-bases ที่สำคัญ เป็นฐานการผลิตอาหารที่มั่นคงและปลอดภัย และเป็นฐานการผลิตที่มีผลิตภาพการผลิตสูง มีระบบบริหารจัดการที่ดีด้านประมง
- **ภาคอุตสาหกรรม** ฐานอุตสาหกรรมเดิมมีศักยภาพสูงขึ้น มีอุตสาหกรรมอนาคตที่ได้รับการพัฒนาให้เป็นฐานรายได้ใหม่ โดยมุ่งสู่การเป็นศูนย์กลางการผลิต การค้า และการลงทุนในอนุภูมิภาคและภูมิภาคอาเซียน เช่น ศูนย์การผลิตรถยนต์และชิ้นส่วนและศูนย์ทดสอบและวิจัยพัฒนารถยนต์และชิ้นส่วนของเอเชีย ศูนย์กลางการผลิตพลังงาน/วัสดุชีวภาพของภูมิภาคอาเซียน ศูนย์กลางการผลิตอุตสาหกรรมดิจิทัล เป็นต้น
- **ภาคบริการ** ธุรกิจบริการเดิมได้รับการพัฒนายกระดับคุณภาพและศักยภาพให้สูงขึ้น เช่น การขนส่ง ทั้งทางบก ทางอากาศ และทางทะเล และส่งเสริมธุรกิจบริการอนาคตให้เป็นฐานรายได้ใหม่ โดยมุ่งสู่การเป็นศูนย์กลางการลงทุนและการให้บริการของภูมิภาคอาเซียน เช่น ศูนย์กลางการให้บริการสุขภาพของภูมิภาคอาเซียน เมืองหลวงแห่งการท่องเที่ยวและบริการของอาเซียน ศูนย์บริการทางการเงิน การศึกษานานาชาติ และบริการด้านโลจิสติกส์ เป็นต้น
- **วิสาหกิจและการดำเนินธุรกิจ** วิสาหกิจขนาดกลาง ขนาดย่อมเข้มแข็ง เป็นฐานการผลิตและบริการที่สำคัญของประเทศ

คนไทยในอนาคต มีศักยภาพในการร่วมกันพัฒนาประเทศ สามารถปรับตัวรองรับบริบทการพัฒนาในอนาคต มีความพร้อมทั้งกาย ใจ สติปัญญา มีทักษะในการวิเคราะห์อย่างมีเหตุผล มีการเรียนรู้ตลอดชีวิต มีภูมิคุ้มกันต่อการเปลี่ยนแปลง มีจิตสำนึกวัฒนธรรมที่ดีงาม ให้ความสำคัญความเป็นไทย และมีความรับผิดชอบ เป็นรากฐานที่มั่นคงของชุมชนสังคม รักษาดี และสถาบันพระมหากษัตริย์

สังคมไทยเป็นสังคมที่เป็นธรรม มีความเหลื่อมล้ำน้อย อัตราความยากจนต่ำ มีการกระจายโอกาสการเข้าถึงทรัพยากรการสร้างฐานอาชีพ บริการทางสังคมที่มีคุณภาพ และกระบวนการยุติธรรมอย่างทั่วถึง ไม่คอร์รัปชัน โดยที่ประชาชนทุกช่วงวัยมีคุณภาพชีวิตที่ดี ครอบคลุมรายได้มีสุข

เศรษฐกิจและสังคมพัฒนาอย่างเป็นมิตรกับสิ่งแวดล้อม เป็นประเทศที่มีระบบเศรษฐกิจสีเขียว ระดับการปล่อยก๊าซคาร์บอนไดออกไซด์ต่ำ มีพื้นที่สีเขียวเพิ่มขึ้น ประชาชนมีพฤติกรรมการผลิตและการบริโภคที่เป็นมิตรต่อสิ่งแวดล้อม

ระบบการบริหารภาครัฐมีประสิทธิภาพ ทันสมัย รับผิดชอบ โปร่งใส ตรวจสอบได้และประชาชนมีส่วนร่วม กระจายอำนาจและมีการกำหนดภารกิจที่เหมาะสมระหว่างส่วนกลาง ภูมิภาค และท้องถิ่น

๒.๓ แผนพัฒนาเศรษฐกิจและสังคมแห่งชาติ ฉบับที่ ๑๒

๑. ภาพรวมการพัฒนาในช่วงแผนพัฒนาฯ ฉบับที่ ๑๒ การพัฒนาประเทศไทยในช่วงแผนพัฒนาเศรษฐกิจและสังคมแห่งชาติ ฉบับที่ ๑๒ (พ.ศ. ๒๕๖๐- ๒๕๖๔) อยู่ในห้วงเวลาของการปฏิรูปประเทศเพื่อแก้ปัญหาพื้นฐานหลายด้านที่สั่งสมมานานท่ามกลาง สถานการณ์โลกที่เปลี่ยนแปลงรวดเร็วและเชื่อมโยงกันใกล้ชิดมากขึ้น การแข่งขันด้านเศรษฐกิจจะเข้มข้นมากขึ้น สังคมโลกจะมีความเชื่อมโยงใกล้ชิดกันมากขึ้นเป็นสภาพไร้พรมแดน การพัฒนาเทคโนโลยีจะมีการเปลี่ยนแปลง อย่างรวดเร็วและจะกระทบชีวิตความเป็นอยู่ในสังคมและการดำเนินกิจกรรมทางเศรษฐกิจอย่างมาก ขณะที่ ประเทศไทยมีข้อจำกัดของปัจจัยพื้นฐานเชิงยุทธศาสตร์เกือบทุกด้านและจะเป็นอุปสรรคต่อการพัฒนา ที่ชัดเจนขึ้น ช่วงแผนพัฒนาฯ ฉบับที่ ๑๒ นับเป็นจังหวะเวลาที่ท้าทายอย่างมากที่ประเทศไทยต้องปรับตัวขนานใหญ่ โดยจะต้องเร่งพัฒนาวิทยาศาสตร์ เทคโนโลยี การวิจัยและพัฒนา และนวัตกรรมให้เป็นปัจจัยหลัก ในการขับเคลื่อนการพัฒนาในทุกด้านเพื่อเพิ่มขีดความสามารถในการแข่งขันของประเทศไทยท่ามกลาง การแข่งขันในโลกที่รุนแรงขึ้นมากแต่ประเทศไทยมีข้อจำกัดหลายด้าน อาทิ คุณภาพคนไทยยังต่ำ แรงงาน ส่วนใหญ่มีปัญหาทั้งในเรื่ององค์ความรู้ ทักษะ และทัศนคติ สังคมขาดคุณภาพและมีความเหลื่อมล้ำสูงที่เป็น อุปสรรคต่อการยกระดับศักยภาพการพัฒนา โครงสร้างประชากรเข้าสู่สังคมสูงวัยส่งผลให้ขาดแคลนแรงงาน จำนวนประชากรวัยแรงงานลดลงตั้งแต่ปี ๒๕๕๘ และโครงสร้างประชากรจะเข้าสู่สังคมสูงวัยอย่างสมบูรณ์ ภายในสิ้นแผนพัฒนาฯ ฉบับที่ ๑๒ ด้านทรัพยากรธรรมชาติ และสิ่งแวดล้อมก็ร่อยหรอเสื่อมโทรมอย่างรวดเร็ว ซึ่งเป็นทั้งต้นทุนในเชิงเศรษฐกิจและผลกระทบต่อคุณภาพชีวิตประชาชน ในขณะที่การบริหารจัดการ ภาครัฐยังด้อยประสิทธิภาพ ขาดความโปร่งใส และมีปัญหาคอร์รัปชันเป็นวงกว้าง จึงส่งผลให้การผลักดัน ขับเคลื่อนการพัฒนาไม่เกิดผลสัมฤทธิ์เต็มที่ บางภาคส่วนของสังคมจึงยังถูกทิ้งอยู่ข้างหลัง

ท่ามกลางปัญหาท้าทายหลากหลายที่เป็นอุปสรรคสำคัญสำหรับการพัฒนาประเทศไทยในระยะยาว ดังกล่าว ก็เป็นที่ตระหนักร่วมกันในทุกภาคส่วนว่าการพัฒนาประเทศไทยไปสู่การเป็นประเทศที่พัฒนาแล้ว มีความมั่นคง มั่งคั่ง และยั่งยืนในระยะยาวได้นั้น ประเทศต้องเร่งพัฒนาปัจจัยพื้นฐานเชิงยุทธศาสตร์ในทุกด้าน ได้แก่ การเพิ่มการลงทุนเพื่อการวิจัยและพัฒนา การพัฒนาวิทยาศาสตร์ เทคโนโลยี และนวัตกรรม ซึ่งต้อง ดำเนินการควบคู่กับการเร่งยกระดับทักษะฝีมือแรงงานกลุ่มที่กำลังจะเข้าสู่ตลาดแรงงานและกลุ่มที่อยู่ใน ตลาดแรงงานในปัจจุบันให้สอดคล้องกับ

สาขาการผลิตและบริการเป้าหมาย และการเปลี่ยนแปลงด้าน เทคโนโลยี รวมถึงการพัฒนาคนในภาพรวมให้เป็นคนที่ สมบูรณ์ในทุกช่วงวัยที่สามารถบริหารจัดการ การเปลี่ยนแปลงที่เป็นสภาพแวดล้อมการดำเนินชีวิตได้อย่างดีโดยเฉพาะ อย่างยิ่งการพัฒนาทุนมนุษย์จาก การยกระดับคุณภาพการศึกษา การเรียนรู้ การพัฒนาทักษะ และยกระดับคุณภาพ บริการสาธารณสุขให้ทั่วถึง ในทุกพื้นที่ พร้อมทั้งต้องส่งเสริมบทบาทสถาบันทางสังคมในการล้อมเกล้าสร้างคนดี มีวินัย มีค่านิยมที่ดี และมีความรับผิดชอบต่อสังคม นอกจากนี้ ในช่วงเวลาต่อจากนี้การพัฒนาต้องมุ่งเน้นการพัฒนาเชิงพื้นที่ และ เพิ่มศักยภาพทางเศรษฐกิจของเมืองต่างๆ ให้สูงขึ้นภายใต้การใช้มาตรฐานด้านสิ่งแวดล้อม ลักษณะการใช้ที่ดิน การ จัดระเบียบผังเมืองและความปลอดภัยตามเกณฑ์เมืองน่าอยู่ที่เหมาะสมเพื่อกระจายโอกาสทางเศรษฐกิจ และสังคมให้ ทั่วถึงและเป็นการสร้างฐานเศรษฐกิจและรายได้จากพื้นที่เศรษฐกิจใหม่มากขึ้น ซึ่งจะช่วยลด ความเหลื่อมล้ำภายใน สังคมไทยลง และในขณะเดียวกันก็เป็นการสร้างขีดความสามารถในการแข่งขันจากการ พัฒนาเมืองให้น่าอยู่ เป็นพื้นที่ เศรษฐกิจใหม่ทั้งตอนในและตามแนวจุดชายแดนหลัก

นอกจากนี้ ๕ ปีต่อจากนี้ไปนับว่าเป็นช่วงจังหวะเวลาสำคัญที่ประเทศไทยยังจะต้องผลักดัน ให้ การค้าการลงทุนระหว่างประเทศขยายตัวต่อเนื่องและเป็นแรงขับเคลื่อนการพัฒนาที่สำคัญควบคู่ไปกับการ ส่งเสริมลงทุน และเศรษฐกิจภายในประเทศ โดยยังมีความจำเป็นที่จะต้องทำความเข้าใจด้านการค้าและ การลงทุนและการร่วมมือกับ มิตรประเทศเพื่อการพัฒนาให้ขยายวงกว้างขึ้นทั้งในรูปของความตกลงทวิภาคี กรอบพหุภาคีต่างๆ ควบคู่กับการผลักดัน ให้ความเชื่อมโยงในอนุภูมิภาคและภูมิภาคมีความสมบูรณ์มากขึ้น รวมทั้งการดำเนินยุทธศาสตร์เชิงรุกในการส่งเสริมการ ลงทุนของไทยในภูมิภาค กรอบแนวทางการร่วมมือ ระหว่างประเทศในทุกระดับดังกล่าวจะเป็นประตูแห่งโอกาสของ ประเทศไทยในการใช้จุดเด่นในเรื่องที่ตั้ง เชิงภูมิศาสตร์ให้เกิดผลเต็มที่และสามารถจะพัฒนาไปสู่การเป็นศูนย์กลางทาง เศรษฐกิจและการค้าที่สำคัญ แห่งหนึ่งของภูมิภาค ดังนั้น แผนพัฒนา ฉบับที่ ๑๒ จึงให้ความสำคัญกับการผลักดันให้ ความเชื่อมโยง ด้านกฎระเบียบและในเชิงสถาบันระหว่างประเทศมีความคืบหน้าและชัดเจนในระดับปฏิบัติการและในแต่ ละ จุดเชื่อมโยงระหว่างประเทศ ควบคู่กับการพัฒนาโครงสร้างพื้นฐานเชิงกายภาพที่ต้องเชื่อมโยงเครือข่าย ภายในประเทศและต่อเชื่อมกับประเทศเพื่อนบ้าน ในขณะเดียวกันก็ต้องเตรียมความพร้อมเพื่อให้ประเทศไทย เป็นประตู ไปสู่ภาคตะวันตกและตะวันออกของภูมิภาคเอเชีย แผนพัฒนา ฉบับที่ ๑๒ ให้ความสำคัญอย่างยิ่ง กับการต่อยอดจาก ความเชื่อมโยงเชิงกายภาพสู่การพัฒนาพื้นที่เศรษฐกิจและชุมชนตามแนวระเบียงเศรษฐกิจ ต่างๆ เพื่อสนับสนุนการเพิ่ม ขีดความสามารถในการแข่งขันและการกระจายความเจริญในการพัฒนาชุมชน จังหวัดและเมืองตามแนวระเบียง เศรษฐกิจ รวมถึงพื้นที่เชื่อมโยงอื่นภายในประเทศ และนับว่าเป็นช่วงเวลา ที่ ประเทศไทยจะต้องดำเนินยุทธศาสตร์เชิงรุก ในการสร้างสังคมผู้ประกอบการและส่งเสริมให้ผู้ประกอบการไทย ไปลงทุนในต่างประเทศอย่างจริงจังเพื่อสร้าง ผลตอบแทนจากทุนและศักยภาพทางธุรกิจ รวมทั้งเป็น การส่งเสริมการเชื่อมโยงห่วงโซ่มูลค่าในภูมิภาค โดยเฉพาะอย่างยิ่งในกลุ่มประเทศกัมพูชา สปป.ลาว เมียนมา และเวียดนาม และในอาเซียน

ความร่วมมือระหว่างประเทศที่จะเป็นแนวทางการพัฒนาสำคัญสำหรับประเทศไทยในช่วงต่อจากนี้ ไป เป็นความร่วมมือทางการค้าและการลงทุนทางเศรษฐกิจ ความร่วมมือเพื่อการพัฒนาทางสังคม สิ่งแวดล้อม และความ ร่วมมือด้านความมั่นคงในมิติต่างๆ ในทุกกรอบความร่วมมือทั้งระดับอนุภูมิภาค ภูมิภาค และระดับโลก ทั้งการผลักดันให้ เกิดการใช้ประโยชน์อย่างเต็มที่จากกรอบความร่วมมือทวิภาคีและพหุภาคีที่มีอยู่แล้ว ในปัจจุบันและการหา ข้อตกลง ใหม่ๆ ในระยะต่อไปภายใต้แนวคิดการค้าเสรีและการยกระดับขีดความสามารถ ในการแข่งขัน โดยเฉพาะอย่างยิ่งการ ส่งเสริมการใช้ประโยชน์จากกรอบความร่วมมือของอาเซียนกับหุ้นส่วน การพัฒนานอกอาเซียน ทั้งนี้โดยส่งเสริมความ ร่วมมือเพื่อการพัฒนาในทุกด้านให้เป็นบทบาทที่สร้างสรรค์ของ ประเทศไทย และการสนับสนุนการแก้ปัญหาความ ยากจนและลดความเหลื่อมล้ำในอนุภูมิภาคและในภูมิภาค การขับเคลื่อนการพัฒนาภายใต้กรอบเป้าหมายการพัฒนาที่ ยั่งยืน (Sustainable Development Goals: SDGs) รวมทั้งการน ากฎเกณฑ์ระเบียบปฏิบัติและมาตรฐานสากลทั้งใน ด้านคุณภาพสินค้าและบริการ สิทธิแรงงาน ความเป็นมิตรต่อสิ่งแวดล้อม ความมั่นคง ความโปร่งใส และอื่นๆ มาเป็นแนว ปฏิบัติและบังคับใช้ สำหรับประเทศไทย

ดังนั้น ภายใต้ข้อจำกัดของปัจจัยพื้นฐานสำหรับการพัฒนาประเทศไทยในทุกด้านดังกล่าว ท่ามกลาง แนวโน้มโลกที่มีการพัฒนาเทคโนโลยีใหม่ก้าวหน้าอย่างรวดเร็ว และประเทศต่างๆ กำลังเร่งพัฒนานวัตกรรม และนำมาใช้ ในการเพิ่มมูลค่าผลผลิตและเพิ่มผลผลิตภาพการผลิตเพื่อเป็นอาวุธสำคัญในการต่อสู้ในสนามแข่งขัน ของโลกและการใช้ ใน การยกระดับคุณภาพชีวิตของประชาชน จึงเป็นความท้าทายอย่างยิ่งสำหรับประเทศไทย ที่จะต้องเร่งพัฒนาปัจจัยพื้นฐาน ทางยุทธศาสตร์ทุกด้าน ได้แก่ การลงทุนเพื่อการวิจัยและพัฒนา การพัฒนาวิทยาศาสตร์ เทคโนโลยีและนวัตกรรม การ พัฒนาโครงสร้างพื้นฐานและระบบโลจิสติกส์ให้เป็น ระบบโครงข่ายที่สมบูรณ์และมีประสิทธิภาพ การพัฒนาทุนมนุษย์ และการปฏิรูปให้การบริหารจัดการประสิทธิภาพ โปร่งใส และมีความรับผิดชอบโดยเฉพาะอย่างยิ่งการปรับปรุงด้าน กฎระเบียบและระบบ การบริหารราชการแผ่นดิน โดยแผนพัฒนาฯ ฉบับที่ ๑๒ มุ่งเน้นการน าความคิดสร้างสรรค์และ การพัฒนา นวัตกรรมเพื่อทำให้เกิดสิ่งใหม่ที่มีมูลค่าเพิ่มทางเศรษฐกิจทั้งในเรื่องกระบวนการผลิตและรูปแบบผลิตภัณฑ์ และบริการใหม่ๆ การเปลี่ยนแปลงเทคโนโลยี รูปแบบการดำเนินธุรกิจ และการปรับเปลี่ยนวิถีชีวิตของผู้คนใน สังคมทั้งที่ เป็นการเปลี่ยนแปลงอย่างถอนรากถอนโคนและการพัฒนาต่อยอด รวมถึงการใช้นวัตกรรมสำหรับ การพัฒนาสินค้าและ บริการทั้งในระดับพื้นบ้านจนถึงระดับสูงซึ่งมีผลต่อคุณภาพชีวิตและความเป็นอยู่ของ ประชาชนในวงกว้าง ดังนั้น การ พัฒนาในช่วง ๕ ปีต่อจากนี้ไปจะเป็นช่วงที่มุ่งเน้นการพัฒนาบนฐานภูมิปัญญา ที่เกิดจากการใช้ความรู้และทักษะ การใช้ วิทยาศาสตร์ เทคโนโลยี การวิจัยและพัฒนาและการพัฒนานวัตกรรม นำมาใช้ในทุกด้านของการพัฒนา การพัฒนามี ความเป็นมิตรต่อสิ่งแวดล้อมและสอดคล้องกับกรอบเป้าหมาย การพัฒนาที่ยั่งยืน ขยายและสร้างฐานรายได้ใหม่ที ครอบคลุมทั่วถึงมากขึ้นควบคู่ไปกับการต่อยอดฐานรายได้ เดิม สังคมไทยมีคุณภาพและมีความเป็นธรรมโดยมีที่ยืน สำหรับทุกคนในสังคมและไม่ทิ้งใครไว้ข้างหลัง และ เป็นการพัฒนาที่เกิดจากการผนึกกำลังในการผลักดันขับเคลื่อน ร่วมกันของทุกภาคส่วน (Thailand ๔.๐)

ดังนั้น เพื่อให้การขับเคลื่อนการพัฒนาภายใต้แนวคิดและแนวทางดังกล่าวข้างต้นเกิดผลสัมฤทธิ์ได้ตาม เป้าหมายในช่วงระยะเวลาต่างๆ แผนพัฒนาฯ ฉบับที่ ๑๒ ได้เน้นย้ำถึงความจำเป็นที่จะต้องปรับเปลี่ยนกลไก การบริหาร ราชการแผ่นดินสำคัญๆ การปรับเปลี่ยนกฎหมายและกฎระเบียบในหลายด้าน รวมถึงการปรับการบริหาร จัดการให้มี ธรรมาภิบาลในทุกกระดับ ปลอดภัยระดับ และปรับเปลี่ยนทัศนคติของคนไทยในทุกภาคส่วนให้มี ค่านิยมที่ดีงาม มีวินัย มีความรับผิดชอบ และมีความพร้อมที่จะเปลี่ยนแปลงและพร้อมรับการเปลี่ยนแปลงโดยยึด หลักการรักษาผลประโยชน์ ของส่วนรวม และด้วยสภาพปัญหาที่เรื้อรังและเชื่อมโยงกันซับซ้อนในขณะที่มี การเปลี่ยนแปลงของปัจจัยภายนอก ประเทศที่จะส่งผลกระทบต่อพัฒนาประเทศไทยมากขึ้น การพัฒนาเชิงรุกเพื่อ เสริมจุดแข็งและการแก้ปัญหาจุดอ่อนดังกล่าว ให้สัมฤทธิ์ผลได้อย่างจริงจังนั้นต้องเป็นการเปลี่ยนแปลงอย่าง ขนานใหญ่สำหรับประเทศไทยที่มีแผนแม่บทการพัฒนา ระยะยาวเป็นกรอบแนวทางที่จะกำกับทิศทาง ดังนั้น ภาคส่วนต่างๆ ในสังคมไทยจึงมีความตระหนักร่วมกันว่าประเทศ ไทยจำเป็นต้องมีการจัดทำยุทธศาสตร์ชาติให้ เป็นแผนแม่บทที่กำหนดเป้าหมายอนาคตประเทศในระยะยาว ๒๐ ปี (พ.ศ. ๒๕๖๐-๒๕๗๙) โดยวางแนว ทางการพัฒนาหลักที่ต้องดำเนินการภายใต้ทุกรัฐบาลอย่างต่อเนื่องเพื่อจะบรรลุเป้าหมาย อนาคตของประเทศ ที่วางไว้ โดยที่แผนแม่บทการพัฒนา ระยะยาวจะเป็นกรอบที่ช่วยกำกับให้การขับเคลื่อนการพัฒนา ประเทศใน มิติต่างๆ มีบูรณาการกัน แผนพัฒนาและแผนเฉพาะด้านในระดับต่างๆ มีความเชื่อมโยงเป็นลำดับที่เหมาะสม และสอดคล้องกันภายใต้ยุทธศาสตร์ชาติ และการกำหนดเป้าหมายในระยะยาวที่ชัดเจนส่งผลให้ต้องมีความ ต่อเนื่องใน การแก้ปัญหาเร่งด่วนและการพัฒนาพื้นฐานให้แข็งแกร่ง รวมทั้งต้องมีปรับระบบการติดตามและ ประเมินผลให้สามารถ กำกับให้เกิดความเชื่อมโยงจากระดับยุทธศาสตร์สู่การจัดสรรงบประมาณและการดำเนินงาน ในระดับปฏิบัติที่สอดคล้อง กับเป้าหมายที่เป็นผลผลิต ผลลัพธ์และผลสัมฤทธิ์ในที่สุด

การพัฒนาภายใต้แผนพัฒนาฯ ฉบับที่ ๑๒ จึงเป็น ๕ ปีแรกของการขับเคลื่อนยุทธศาสตร์ชาติ ๒๐ ปี (พ.ศ. ๒๕๖๐-๒๕๗๙) สู่การปฏิบัติ โดยที่ยุทธศาสตร์ชาติ ๒๐ ปีเป็นแผนแม่บทหลักของการพัฒนาประเทศไทย ให้มี ความมั่นคง มั่งคั่ง และยั่งยืน โดยได้กำหนดเป้าหมายอนาคตประเทศไทยในระยะ ๒๐ ปีพร้อมทั้งประเด็น ยุทธศาสตร์ และแนวทางหลักที่จะขับเคลื่อนไปสู่เป้าหมายระยะยาวของประเทศที่ได้กำหนดไว้ โดยมี แผนพัฒนาฯ ฉบับที่ ๑๒

เป็นเครื่องมือหรือกลไกสำคัญที่สุดที่ถ่ายทอดยุทธศาสตร์ชาติ ๒๐ ปี (พ.ศ. ๒๕๖๐- ๒๕๗๙) สู่การปฏิบัติในลำดับแรกที่ขับเคลื่อนไปสู่การบรรลุเป้าหมายในระยะยาวได้ในที่สุด โดยมีกลไก ตามลำดับต่างๆ และกลไกเสริมอื่นๆ ในการขับเคลื่อนสู่การปฏิบัติให้เกิดประสิทธิผลตามเป้าหมาย ทั้งนี้ แผนพัฒนา ฉบับที่ ๑๒ ได้กำหนดเป้าหมายที่จะต้องบรรลุใน ๕ ปีแรกอย่างชัดเจนทั้งในมิติเศรษฐกิจ สังคม และสิ่งแวดล้อม การกำหนดเป้าหมายที่จะบรรลุในระยะ ๕ ปีนั้นได้พิจารณาและวิเคราะห์การต่อยอด ให้เกิดผลสัมฤทธิ์จากการดำเนินการต่อไปอีกใน ๓ แผนจวบจนถึงแผนพัฒนา ฉบับที่ ๑๕ ในช่วงปี พ.ศ. ๒๕๗๕-๒๕๗๙ ซึ่งเป็นช่วงสุดท้ายของยุทธศาสตร์ชาติการพัฒนาจะบรรลุเป้าหมายอนาคตประเทศไทย เป็นประเทศที่พัฒนาแล้วภายในปี ๒๕๗๙ ที่กำหนดไว้ในยุทธศาสตร์ชาติ เป้าหมายการพัฒนาในแผนพัฒนา ฉบับที่ ๑๒ ทั้งในระดับภาพรวมและรายสาขาของการพัฒนาจึงเป็นรายละเอียดและองค์ประกอบของ เป้าหมายของยุทธศาสตร์ชาติระยะ ๒๐ ปีในทุกด้าน โดยที่แผนพัฒนา ฉบับต่อไป ก็จักกำหนดเป้าหมาย และแนวทางการพัฒนามารับช่วงเมื่อผ่าน ๕ ปีแรกของช่วงแผนพัฒนา ฉบับที่ ๑๒ ผ่านไป

๑.๑ หลักการสำคัญของแผนพัฒนาเศรษฐกิจและสังคมแห่งชาติฉบับที่ ๑๒ (พ.ศ.๒๕๖๐-๒๕๖๔)

การพัฒนาประเทศในระยะแผนพัฒนา ฉบับที่ ๑๒ จะมุ่งบรรลุเป้าหมายในระยะ ๕ ปี ที่จะสามารถต่อยอดในระยะต่อไปเพื่อให้บรรลุเป้าหมายการพัฒนาระยะยาวตามยุทธศาสตร์ชาติ ๒๐ ปี โดยมี หลักการสำคัญของแผนพัฒนา ดังนี้

๑. ยึด “หลักปรัชญาของเศรษฐกิจพอเพียง” ต่อเนื่องมาตั้งแต่แผนพัฒนา ฉบับที่ ๙ เพื่อให้ เกิดบูรณาการการพัฒนาในทุกมิติอย่างสมดุลสมผล มีความพอประมาณ และมีระบบภูมิคุ้มกันและ การบริหารจัดการความเสี่ยงที่ดีซึ่งเป็นเงื่อนไขจำเป็นสำหรับการพัฒนาที่ยั่งยืนโดยมุ่งเน้นการพัฒนาค้นให้มี ความเป็นคนที่สมบูรณ์ สังคมไทยเป็นสังคมคุณภาพ สร้างโอกาสและมีที่ยืนให้กับทุกคนในสังคมได้ดำเนินชีวิต ที่มีความสุขและอยู่ร่วมกันอย่างสมานฉันท์ ในขณะที่ระบบเศรษฐกิจของประเทศก็เจริญเติบโตอย่างต่อเนื่อง มีคุณภาพ และมีเสถียรภาพ การกระจายความมั่งคั่งอย่างทั่วถึงและเป็นธรรม เป็นการเติบโตที่เป็นมิตรกับ สิ่งแวดล้อม รักษาความหลากหลายทางชีวภาพ ชุมชนวิถีชีวิตค่านิยม ประเพณีและวัฒนธรรม

๒. ยึด “คนเป็นศูนย์กลางการพัฒนา” มุ่งสร้างคุณภาพชีวิตและสุขภาวะที่ดีสำหรับคนไทย พัฒนาคนให้มีความเป็นคนที่สมบูรณ์มีวินัย ใฝ่รู้ มีความรู้ มีทักษะ มีความคิดสร้างสรรค์ มีทัศนคติที่ดี รับผิดชอบต่อสังคม มีจริยธรรมและคุณธรรม พัฒนาค้นทุกช่วงวัยและเตรียมความพร้อมเข้าสู่สังคมผู้สูงอายุ อย่างมีคุณภาพ รวมถึงการสร้างคนให้ใช้ประโยชน์และอยู่กับสิ่งแวดล้อมอย่างเกื้อกูล อนุรักษ์ฟื้นฟู ใช้ประโยชน์ ทรัพยากรธรรมชาติและสิ่งแวดล้อมอย่างเหมาะสม

๓. ยึด “วิสัยทัศน์ภายใต้ยุทธศาสตร์ชาติ๒๐ ปี” มาเป็นกรอบของวิสัยทัศน์ประเทศไทย ในแผนพัฒนา ฉบับที่ ๑๒ วิสัยทัศน์ “ประเทศไทยมีความมั่นคง มั่งคั่ง ยั่งยืน เป็นประเทศพัฒนาแล้ว ด้วย การพัฒนาตามหลักปรัชญาของเศรษฐกิจพอเพียง” หรือเป็นคติพจน์ประจำชาติว่า “มั่นคง มั่งคั่ง ยั่งยืน” โดย ที่วิสัยทัศน์ดังกล่าวสนองต่อผลประโยชน์แห่งชาติ ได้แก่ การมีเอกราช อธิปไตย และบูรณภาพแห่ง เขตอำนาจรัฐ การดำรงอยู่อย่างมั่นคงยั่งยืนของสถาบันหลักของชาติ การดำรงอยู่อย่างมั่นคงของชาติและ ประชาชนจากภัยคุกคามทุกรูปแบบ การอยู่ร่วมกันในชาติอย่างสันติสุขเป็นปึกแผ่นมีความมั่นคงทางสังคม ท่ามกลางพหุสังคมและการมีเกียรติและศักดิ์ศรีของความ เป็นมนุษย์ ความเจริญเติบโตของชาติ ความเป็นธรรม และความอยู่ดีมีสุขของประชาชน ความยั่งยืนของฐาน ทรัพยากรธรรมชาติสิ่งแวดล้อม ความมั่นคงทางพลังงาน อาหารและน้ำ ความสามารถในการรักษาผลประโยชน์ของชาติ ภายใต้การเปลี่ยนแปลงของสถานะแวดล้อม ระหว่างประเทศและการอยู่ร่วมกันอย่างสันติประสานสอดคล้องกันด้าน ความมั่นคงในประชาคมอาเซียนและ ประชาคมโลกอย่างมีเกียรติและศักดิ์ศรีประเทศไทยไม่เป็นภาระของโลกและสามารถเกื้อกูลประเทศที่มี ศักยภาพทางเศรษฐกิจดีด้อยกว่า

๔. ยึด “เป้าหมายอนาคตประเทศไทยปี ๒๕๗๙” ที่เป็นเป้าหมายในยุทธศาสตร์ชาติ ๒๐ ปี เป็นกรอบในการกำหนดเป้าหมายที่จะบรรลุใน ๕ ปีแรกและเป้าหมายในระดับย่อยลงมา โดยที่เป้าหมาย และตัวชี้วัดในด้านต่างๆ มีความสอดคล้องกับกรอบเป้าหมายที่ยั่งยืน (SDGs) ทั้งนี้ เป้าหมายประเทศไทยใน ปี ๒๕๗๙ ซึ่งเป็นที่ยอมรับร่วมกันนั้นพิจารณาจากทั้งประเด็นหลักและลักษณะของการพัฒนา ลักษณะฐานการผลิตและบริการสำคัญของประเทศ ลักษณะของคนไทยและสังคมไทยที่พึงปรารถนา และกลุ่มเป้าหมายใน สังคมไทย โดยกำหนดไว้ดังนี้ “เศรษฐกิจและสังคมไทยมีการพัฒนาอย่างมั่นคงและยั่งยืนบนฐานการพัฒนาที่ยั่งยืน สังคมไทยเป็นสังคมที่เป็นธรรมมีความเหลื่อมล้ำน้อย คนไทยเป็นมนุษย์ที่สมบูรณ์ เป็นพลเมืองที่มีวินัย ตื่นรู้และเรียนรู้ได้ด้วยตนเองตลอดชีวิต มีความรู้ มีทักษะและทัศนคติที่เป็นค่านิยมที่ดี มีสุขภาพร่างกายและ จิตใจที่สมบูรณ์ มีความเจริญเติบโตทางจิตวิญญาณ มีจิตสาธารณะและทำประโยชน์ต่อส่วนรวม มีความเป็น พลเมืองไทย พลเมืองอาเซียน และพลเมืองโลก ประเทศไทยมีบทบาทที่สำคัญในเวทีนานาชาติ ระบบ เศรษฐกิจตั้งอยู่บนฐานของการใช้นวัตกรรมนำจิทัล สามารถแข่งขันในการผลิตได้และค้าขายเป็น มีความเป็น สังคมประกอบการ มีฐานการผลิตและบริการที่มีคุณภาพและรูปแบบที่โดดเด่นเป็นที่ต้องการในตลาดโลก เป็นฐานการผลิตและบริการที่สำคัญ เช่น การให้บริการคุณภาพทั้งด้านการเงิน ระบบโลจิสติกส์ บริการด้าน สุขภาพ และท่องเที่ยวคุณภาพ เป็นครัวโลกของอาหารคุณภาพและปลอดภัย เป็นฐานอุตสาหกรรมและบริการ อัจฉริยะที่เป็นอุตสาหกรรมแห่งอนาคตที่ใช้นวัตกรรม มนุษย์ทักษะสูงและเทคโนโลยีอัจฉริยะ มาต่อยอด ฐานการผลิตและบริการที่มีศักยภาพในปัจจุบันและพัฒนาฐานการผลิตและบริการใหม่ๆ เพื่อน าประเทศไทย ไปสู่การมีระบบเศรษฐกิจ สังคม และประชาชนที่มีความเป็นอัจฉริยะ”

๕. ยึด “หลักการเจริญเติบโตทางเศรษฐกิจที่ลดความเหลื่อมล้ำและขับเคลื่อนการเจริญเติบโต จาก การเพิ่มผลผลิตการผลิตบนฐานของการใช้ภูมิปัญญาและนวัตกรรม” แผนพัฒนาฯ ฉบับที่ ๑๒ มุ่งเน้น การสร้างความเจริญเติบโตทางเศรษฐกิจที่มีความครอบคลุมทั่วถึงเพื่อเพิ่มขยายฐานกลุ่มประชากรชั้นกลางให้ กว้างขึ้น โดยกำหนดเป้าหมายในการเพิ่มโอกาสทางเศรษฐกิจ โอกาสทางสังคม และรายได้ของกลุ่มประชากร รายได้ต่ำสุดร้อยละ ๔๐ ให้สูงขึ้น นอกจากนี้การเพิ่มผลผลิตการผลิตบนฐานของการใช้ภูมิปัญญาและพัฒนา นวัตกรรมนับเป็นหัวใจสำคัญในการขับเคลื่อนการพัฒนาในระยะต่อไปสำหรับทุกภาคส่วนในสังคมไทย โดยที่เส้นทางการพัฒนาที่มุ่งสู่การเป็นประเทศที่พัฒนาแล้วนั้นกำหนดเป้าหมายทั้งในด้านรายได้ ความเป็น ธรรม การลดความเหลื่อมล้ำและขยายฐานคนชั้นกลาง การสร้างสังคมที่มีคุณภาพและมีธรรมาภิบาล และความเป็น มิตรต่อสิ่งแวดล้อม

๖. ยึด “หลักการนำไปสู่การปฏิบัติให้เกิดผลสัมฤทธิ์อย่างจริงจังใน ๕ ปีที่ต่อยอดไปสู่ ผลสัมฤทธิ์ที่เป็นเป้าหมายระยะยาว” จากการที่แผนพัฒนาฯ เป็นกลไกเชื่อมต่อในลำดับแรกที่จะกำกับและ ส่งต่อแนวทางการพัฒนา และเป้าหมายในยุทธศาสตร์ชาติ ๒๐ ปีให้เกิดการปฏิบัติในทุกระดับและในแต่ละด้าน อย่างสอดคล้องกัน แผนพัฒนาฯ ฉบับที่ ๑๒ จึงให้ความสำคัญกับการใช้กลไกประชารัฐที่เป็นการรวมพลัง ขับเคลื่อนจากทั้งภาครัฐ เอกชน และประชาชน และการกำหนดประเด็นบูรณาการของการพัฒนาที่มีลำดับ ความสำคัญสูง และได้กำหนดในระดับแผนงาน/โครงการ สำคัญที่จะตอบสนองต่อเป้าหมายการพัฒนาได้อย่าง แท้จริง รวมทั้งการกำหนดเป้าหมายและตัวชี้วัดที่มีความครอบคลุมหลากหลายมิติมากกว่าในแผนพัฒนาฯ ฉบับที่ผ่านมา ในการกำหนดเป้าหมายได้คำนึงถึงความสอดคล้องกับเป้าหมายระยะยาวของยุทธศาสตร์ชาติ และการเป็นกรอบกำกับเป้าหมายและตัวชี้วัดในระดับย่อยลงมาที่จะต้องถูกส่งต่อและกำกับให้สามารถ ดำเนินการให้เกิดขึ้นอย่างมีผลสัมฤทธิ์ภายใต้กรอบการจัดสรรงบประมาณ การติดตามและประเมินผล การใช้ จ่ายเงินงบประมาณแผ่นดินและการติดตามประเมินผลการปฏิบัติราชการรวมทั้งการพัฒนาระบบราชการที่สอดคล้องเป็นสาระเดียวกันหรือเสริมหนุนซึ่งกันและกัน แผนพัฒนาฯ ฉบับที่ ๑๒ จึงกำหนดประเด็นบูรณาการ เพื่อการพัฒนาเพื่อเป็นแนวทางสำคัญประกอบการจัดสรรงบประมาณแผ่นดิน รวบรวมและกำหนดแผนงาน/ โครงการสำคัญใน ระดับปฏิบัติและกำหนดจุดเน้นในการพัฒนาเชิงพื้นที่ในระดับสาขาการผลิตและบริการและ จังหวัดที่เป็นจุดยุทธศาสตร์ สำคัญในด้านต่างๆ

๒.๒ จุดเน้นและประเด็นพัฒนาหลักในช่วงแผนพัฒนาเศรษฐกิจและสังคมฉบับที่ ๑๒

ภายใต้เงื่อนไขและสภาพแวดล้อมของการพัฒนาดังกล่าว ในช่วง ๕ ปีต่อจากนี้ไป ประเทศไทยมีความจำเป็นต้องปรับเปลี่ยนครั้งใหญ่ โดยจะต้องปฏิรูปและปรับเปลี่ยนเพื่อแก้ปัญหารากฐานสำคัญ ที่เป็นจุดอ่อนและข้อจำกัดของประเทศที่สั่งสมมานาน ในขณะที่ยกร่างดำเนินยุทธศาสตร์เชิงรุกเพื่อที่จะใช้ ประโยชน์จากจุดแข็งและจุดเด่นของประเทศให้เกิดผลต่อการพัฒนาประเทศอย่างเต็มที่ จำเป็นต้องวางระบบ การบริหารจัดการความเสี่ยงและการสร้างระบบภูมิคุ้มกันที่เหมาะสม รวมทั้งวางรากฐานที่แข็งแกร่งสำหรับ การพัฒนาในระยะยาว ทั้งนี้จุดเน้นและประเด็นหลักที่เป็นหัวใจของแผนพัฒนาฯ ฉบับที่ ๑๒ นั้น ให้ความสำคัญกับประเด็นร่วมและประเด็นบูรณาการสำคัญที่ต้องนำมาประกอบการพิจารณาการจัดสรร งบประมาณและการถ่ายทอดลงในรายละเอียดสำหรับการติดตามประเมินผลการปฏิบัติ เพื่อให้การแปลงแผน ไปสู่การปฏิบัติเกิดผลสัมฤทธิ์ได้อย่างจริงจัง ดังนี้

๒.๒.๑ การพัฒนานวัตกรรมและการนำมาใช้เป็นปัจจัยขับเคลื่อนการพัฒนาในทุกมิติ เพื่อยกระดับ

ศักยภาพของประเทศในทุกด้าน โดยที่ในช่วงต่อจากนี้ไปจะมุ่งเน้นการน าความคิดสร้างสรรค์ และการพัฒนานวัตกรรม เพื่อทำให้เกิดสิ่งใหม่ที่มีมูลค่าเพิ่มทางเศรษฐกิจทั้งในเรื่องกระบวนการผลิตและ รูปแบบผลิตภัณฑ์และบริการใหม่ๆ การเปลี่ยนแปลงเทคโนโลยี และรูปแบบการดำเนินธุรกิจ รวมทั้งวิถีชีวิต ของผู้คนในสังคมทั้งที่เป็นการเปลี่ยนแปลงอย่างถอนรากถอนโคนและการพัฒนาต่อยอด นวัตกรรมจะช่วยเพิ่ม ประสิทธิภาพและส่งเสริมขีดความสามารถของมนุษย์ซึ่งจะส่งผลให้ผลิตภาพการผลิตสูงขึ้น ช่วยขยายฐาน รายได้จากผลิตภัณฑ์และบริการใหม่ๆ และช่วยลดต้นทุน ทั้งนี้ท่ามกลางการแข่งขันในตลาดโลกที่สูงขึ้นและ การแข่งขันจากประเทศที่มีค่าแรงต่ำกว่าแผนพัฒนาฯ ฉบับที่ ๑๒ จะมุ่งเน้นการสร้างนวัตกรรม ไม่ว่าจะเป็ นนวัตกรรมในผลิตภัณฑ์หรือด้านกระบวนการผลิตเพื่อใช้ประโยชน์ในการเพิ่มมูลค่าผลิตภัณฑ์และบริการ โดยให้ความสำคัญทั้งกับผลิตภัณฑ์ที่ใช้เทคโนโลยีแบบซับซ้อน และ/หรือการใช้นวัตกรรมสำหรับการพัฒนาสินค้าและบริการทั้งในระดับพื้นฐานจนถึงระดับสูงซึ่งมีผลต่อคุณภาพชีวิตและความเป็นอยู่ของประชาชนในวง กว้าง อาทิ การเพิ่มมูลค่าผลผลิตจากการปรับเปลี่ยนตำแหน่งในสายการผลิตไปทำกิจกรรมอื่นๆ ที่ให้มูลค่าเพิ่ม สูงกว่าโดยจะให้ความสำคัญกับการย้อนกลับไปเริ่มทำกิจกรรมอื่นในห่วงโซ่มูลค่าที่มีมูลค่าเพิ่มสูงมากขึ้น เช่น ในขั้นตอนของการพัฒนาหรือออกแบบสินค้า การวิจัยและพัฒนา และการสร้างนวัตกรรมใหม่ๆ รวมถึงการก้าว ไปข้างหน้าเพื่อทำกิจกรรมประเภทการพัฒนาตลาด โลจิสติกส์ และการสร้างตราสินค้า ซึ่งเป็นกิจกรรมที่ให้ มูลค่าเพิ่มสูงกว่าในขั้นตอนการผลิตและการประกอบสินค้าที่ให้มูลค่าเพิ่มต่ำที่สุด

ทั้งนี้โดยมีแนวทางหลักในการผลักดันการพัฒนานวัตกรรมและการนำมาใช้ คือ การกำหนด วาระการวิจัยแห่งชาติ (National Research Agenda) ให้มีจุดเน้นที่ชัดเจน เฉพาะเจาะจง และสอดคล้องกับ สาขาเป้าหมายการพัฒนาประเทศ และการใช้กลยุทธ์ด้านนวัตกรรมบูรณาการ โดยส่งเสริมความร่วมมือและ การเป็นหุ้นส่วนของทุกฝ่ายทั้งภาครัฐ ภาคการศึกษา ภาคเอกชนในทุกสาขาการผลิตและบริการ รวมทั้งชุมชน ในการสร้างสภาพแวดล้อมและองค์ประกอบของระบบการวิจัยและการพัฒนานวัตกรรมให้เข้มแข็ง และต้อง บูรณาการการวิจัยและพัฒนาไปใช้ประโยชน์ในเชิงพาณิชย์และการพัฒนานวัตกรรม โดยต้อง กำหนดวาระการวิจัยของประเทศที่สอดคล้องกับสาขาเป้าหมายหรือประเด็นการพัฒนาทางสังคมที่สำคัญ ซึ่งเป็นความต้องการของตลาดและสังคม และภาคเอกชนจะต้องเป็นผู้มีส่วนร่วมที่เข้มแข็งในทุกขั้นตอนตั้งแต่ กระบวนการวิจัย การพัฒนา การน าผลการวิจัยและการพัฒนาไปใช้ประโยชน์ในเชิงพาณิชย์ และการพัฒนา นวัตกรรม โดยการสนับสนุนด้านเงินทุนเพื่อการวิจัย องค์ความรู้และความเชี่ยวชาญเฉพาะด้าน และแนวคิด และทรัพยากรอื่นๆ ที่จำเป็น ขณะเดียวกันก็คำนึงถึงการใช้นวัตกรรมในการตอบ โจทย์การพัฒนาที่เป็นมิตร ต่อสิ่งแวดล้อม การสนับสนุนชุมชนในการใช้ความคิดสร้างสรรค์ใหม่ๆ และการสร้างสังคมคุณภาพ

๒.๒.๒ การเตรียมความพร้อมของประเทศในด้านการพัฒนาวิทยาศาสตร์และเทคโนโลยี และนวัตกรรม โดยเฉพาะอย่างยิ่งในช่วง ๕ ปีนี้ต้องมุ่งเน้นในเรื่องสำคัญ ดังนี้

๑) การสนับสนุนการวิจัยพัฒนา การดัดแปลงและต่อยอดการพัฒนาเทคโนโลยี ยุทธศาสตร์ที่มีความสำคัญเพื่อสร้างความเข้มแข็งให้กับสาขาการผลิตและบริการเดิมและต่อยอดไปสู่ความเป็น อัจฉริยะโดยใช้เทคโนโลยีขั้นสูงและการผสมผสานเทคโนโลยีอาทิ กลุ่มอาหาร เกษตร และเทคโนโลยีชีวภาพ กลุ่มสาธารณสุข สุขภาพ และเทคโนโลยีทางการแพทย์ กลุ่มเครื่องมืออุปกรณ์อัจฉริยะ หุ่นยนต์ และระบบ เครื่องกลที่ใช้ระบบอิเล็กทรอนิกส์ควบคุม กลุ่มดิจิทัล เทคโนโลยีอินเทอร์เน็ตที่เชื่อมต่อและบังคับอุปกรณ์ต่างๆ ปัญญาประดิษฐ์และเทคโนโลยีสมองกลฝังตัว และกลุ่มอุตสาหกรรมสร้างสรรค์ วัฒนธรรม และบริการที่มีมูลค่าสูง

๒) การพัฒนาผู้ประกอบการให้เป็นผู้ประกอบการทางเทคโนโลยี (Technopreneur) รวมทั้งเชื่อมโยงระหว่างภาคการผลิตที่เป็นกลุ่มใหญ่ของประเทศ ได้แก่ เกษตรกรรายย่อย วิสาหกิจชุมชน และวิสาหกิจขนาดกลางและขนาดย่อม กับสถาบันวิจัย สถาบันการศึกษา เพื่อให้สามารถเข้าถึงและ นำผลงานวิจัยพร้อมใช้มาต่อยอดใช้ประโยชน์ในเชิงพาณิชย์ โดยดำเนินการควบคู่กับการส่งเสริมสังคม ผู้ประกอบการที่ผลิตได้ขายเป็น

๓) การพัฒนาและยกระดับโครงสร้างพื้นฐานที่มีอยู่ให้ตอบสนองการเปลี่ยนแปลง เทคโนโลยีแบบก้าวกระโดด โดยเฉพาะอย่างยิ่งการเร่งสร้างและพัฒนาบุคลากรวิจัยในสาขา STEM (Science, Technology, Engineering, and Mathematics) และส่งเสริมห้องปฏิบัติการวิจัยของภาคเอกชนที่ได้ มาตรฐานและในแขนงวิทยาศาสตร์และเทคโนโลยีใหม่ๆ ที่มีความสำคัญต่อการพัฒนาศักยภาพในการสร้าง นวัตกรรมของประเทศในอนาคต เช่น สาขาวิทยาการรับรู้ ชีววิทยาเชิงสังเคราะห์ เซลล์ต้นกำเนิด เป็นต้น

๔) การสนับสนุนการดำเนินงานอย่างเป็นเครือข่ายระหว่างสถาบันวิจัย สถาบัน การศึกษา ภาครัฐ ภาคเอกชน และภาคประชาชน/ชุมชน เพื่อร่วมพัฒนานวัตกรรมทางสังคมให้เป็นกลไก ในการลดความเหลื่อมล้ำและยกระดับคุณภาพชีวิตของผู้สูงอายุและผู้ด้อยโอกาส อาทิ เทคโนโลยีเพื่อผู้สูงอายุ อุปกรณ์ช่วยผู้พิการ

๕) การปรับกลไกระบบวิจัยและพัฒนาของประเทศทั้งระบบทั้งกลไกการให้ทุนวิจัย การสร้างเครือข่ายวิจัย กระบวนการวิจัย การดำเนินงานวิจัยไปใช้ประโยชน์ รวมทั้งการประเมินผลโครงการวิจัย โดยต้องมุ่งเน้นการประสานพลังและศักยภาพของนักวิจัยในสาขาต่างๆ เพื่อตอบสนองต่อความต้องการของ ภาคเอกชนในการยกระดับศักยภาพทางเทคโนโลยีได้อย่างแท้จริงและมีประสิทธิภาพ

๒.๒.๓ การเตรียมพร้อมด้านกำลังคนและการเสริมสร้างศักยภาพของประชากรใน ทุกช่วงวัย โดยมุ่งเน้นการพัฒนาคนในทุกมิติและในทุกช่วงวัยให้เป็นทุนมนุษย์ที่มีศักยภาพสูง ภายใต้เงื่อนไข การเปลี่ยนแปลงที่สำคัญ ได้แก่ การเปลี่ยนแปลงไปสู่โครงสร้างประชากรสังคมสูงวัยสมบูรณ์เมื่อสิ้นสุดแผนพัฒนาฯ ฉบับที่ ๑๒ จำนวนประชากรวัยแรงงานลดลงต่อเนื่องมาตั้งแต่ปี ๒๕๕๘ และเกิดการขาดแคลนแรงงาน ผลิตภาพแรงงานต่ำ คุณภาพคนยังมีปัญหาในทุกช่วงวัย และส่งผลกระทบต่อเนื่องถึงกันตลอดช่วงชีวิต ตั้งแต่ พัฒนาการไม่สมวัยในเด็กปฐมวัย ผลลัพธ์ทางการศึกษาของเด็กวัยเรียนค่อนข้างต่ำ แรงงานมีปัญหาทั้งในเรื่อง ความรู้ ทักษะ และทัศนคติที่ไม่ตรงกับความต้องการของตลาดงาน และผู้สูงอายุมีปัญหาสุขภาพโดยที่จำนวน ไม่น้อยต้องพึ่งพิงผู้อื่นในการดำเนินชีวิต เป็นต้น ดังนั้น จุดเน้นการพัฒนาคนที่สำคัญในช่วงแผนพัฒนาฯ ฉบับที่ ๑๒ มีดังนี้

๑) การพัฒนาเด็กปฐมวัยให้มีสุขภาพกายและใจที่ดี มีทักษะทางสมอง ทักษะ การเรียนรู้ ทักษะชีวิตและทักษะทางสังคม เพื่อให้เติบโตอย่างมีคุณภาพ

๒) การหล่อหลอมให้คนไทยมีค่านิยมตามบรรทัดฐานที่ดีทางสังคม คนไทยในทุก ช่วงวัยเป็นคนดี มีสุขภาพที่ดี มีคุณธรรมจริยธรรม มีระเบียบวินัย มีจิตสำนึกที่ดีต่อสังคมส่วนรวม

๓) การพัฒนาทักษะความรู้ความสามารถของคน มุ่งเน้นการพัฒนาทักษะที่เหมาะสม ในแต่ละช่วงวัยเพื่อวางรากฐานให้เป็นคนมีคุณภาพในอนาคต การพัฒนาทักษะสอดคล้องกับความต้องการ ในตลาดแรงงานและทักษะที่จำเป็นต่อการดำรงชีวิตในศตวรรษที่ ๒๑ ของคนในแต่ละช่วงวัยตามความ เหมาะสม เช่น เด็กวัยเรียนและวัยรุ่น

พัฒนาทักษะการวิเคราะห์อย่างเป็นระบบ มีความคิดสร้างสรรค์รวมทั้ง การให้ความสำคัญกับการพัฒนาให้มีความพร้อม ในการต่อยอดพัฒนาทักษะในทุกด้าน มีทักษะการทำงานและ การใช้ชีวิตที่พร้อมเข้าสู่ตลาดงาน วิทยาลัยเน้นการสร้าง ความรู้และทักษะในการประกอบอาชีพที่สอดคล้อง กับตลาดงานทั้งทักษะขั้นพื้นฐาน ทักษะเฉพาะในวิชาชีพ ทักษะการ เป็นผู้ประกอบการรายใหม่ ทักษะ การประกอบอาชีพอิสระ วิทยาลัยเน้นพัฒนาทักษะที่เอื้อต่อการประกอบอาชีพที่ เหมาะสมกับวัยและ ประสบการณ์

๔) การเตรียมความพร้อมของกำลังคนด้านวิทยาศาสตร์และเทคโนโลยีใน กลุ่มวิทยาศาสตร์และเทคโนโลยีที่จะเปลี่ยนแปลงโลกในอนาคตอย่างสำคัญ

๕) การยกระดับคุณภาพการศึกษาสู่ความเป็นเลิศในทุกระดับและยกระดับ การเรียนรู้ โดยเน้นการพัฒนาคุณภาพการศึกษาขั้นพื้นฐานทั้งการบริหารจัดการโรงเรียนขนาดเล็ก ปรับระบบ การจัดการเรียนการสอน และการพัฒนาคุณภาพครูทั้งระบบ รวมทั้งการยกระดับคุณภาพการศึกษาสู่ ความเป็นเลิศในสาขาวิชาที่มีความเชี่ยวชาญเฉพาะ ด้าน และพัฒนาระบบทวิภาคีหรือสหกิจศึกษาให้เอื้อต่อ การเตรียมคนที่มีทักษะให้พร้อมเข้าสู่ตลาดแรงงาน นอกจากนี้ ต้องให้ความสำคัญกับการสร้างปัจจัยแวดล้อม ที่เอื้อต่อการเรียนรู้ตลอดชีวิตทั้งสื่อการเรียนรู้และแหล่งเรียนรู้ที่ หลากหลาย

๖) การสร้างเสริมให้คนมีสุขภาพดี เน้นการปรับเปลี่ยนพฤติกรรมทางสุขภาพและ การลดปัจจัยเสี่ยง ด้านสภาพแวดล้อมที่ส่งผลต่อสุขภาพ โดยให้ความสำคัญกับการพัฒนาความรู้ในการดูแลสุขภาพ การพัฒนารูปแบบการ ออกกำลังกายและโภชนาการที่เหมาะสมกับแต่ละช่วงวัย การใช้มาตรการทางกฎหมายและ ภาษีในการควบคุมและ ส่งเสริมอาหารและผลิตภัณฑ์ที่ส่งผลเสียต่อสุขภาพ การสร้างกลไกในการจัดทำนโยบาย สาธารณะที่ต้องคำนึงถึง ผลกระทบต่อสุขภาพที่จะนำไปสู่การสร้างสภาพแวดล้อมที่เอื้อต่อคนมีสุขภาพดี

๒.๒.๔ การสร้างความเป็นธรรมและลดความเหลื่อมล้ำ ในช่วง ๕ ปีต่อจากนี้ไปยังต้อง มุ่งเน้นการ ยกระดับคุณภาพบริการทางสังคมให้ทั่วถึงโดยเฉพาะอย่างยิ่งด้านการศึกษาและสาธารณสุข รวมทั้ง การปิดช่องว่างการ คุ่มครองทางสังคมอื่นๆ ต่อเนื่องจากที่ได้ผลักดันในช่วงแผนพัฒนาฯ ฉบับที่ ๑๑ และมุ่งเน้น มากขึ้นในเรื่องการเพิ่มทักษะ แรงงานและการใช้นโยบายแรงงานที่สนับสนุนการเพิ่มผลิตภาพแรงงานและ เสริมสร้างรายได้สูงขึ้น ประเด็นการพัฒนาที่สำคัญ มีดังนี้

๑) การสร้างโอกาสให้กับกลุ่มเป้าหมายประชากรร้อยละ ๔๐ ที่มีรายได้ต่ำสุด โดยจัดบริการของรัฐ ที่มีคุณภาพทั้งด้านการศึกษา สาธารณสุข ให้กับผู้ที่ด้อยโอกาสและผู้ที่อยู่อาศัยในพื้นที่ ห่างไกล การจัดสรรที่ดินทำกินอย่าง มีเงื่อนไขเพื่อป้องกันการเปลี่ยนมือผู้ได้รับการจัดสรรที่ดินให้แก่กลุ่มคนจน ในภาคเกษตรที่ไร้ที่ดินทำกิน การพัฒนา ทักษะของกลุ่มเป้าหมายให้สามารถประกอบอาชีพและมีรายได้ การพัฒนาระบบการประกันภัยพิชผล การจัดตั้งธนาคาร ที่ดิน และการพัฒนาองค์กรการเงินฐานราก

๒) การสร้างโอกาสทางเศรษฐกิจและสังคมโดยเฉพาอย่างยิ่งการสนับสนุนในเรื่อง การสร้างอาชีพ รายได้ และให้ความช่วยเหลือที่เชื่อมโยงการเพิ่มผลิตภาพสำหรับประชากรกลุ่มร้อยละ ๔๐ รายได้ต่ำสุด ผู้ด้อยโอกาส สตรี และผู้สูงอายุ อาทิ การสนับสนุนธุรกิจขนาดเล็ก ขนาดกลางและขนาดย่อม วิสาหกิจชุมชนและวิสาหกิจเพื่อสังคม การพัฒนาองค์กรการเงินฐานรากและการเข้าถึงเงินทุนเพื่อสร้างอาชีพ และการสนับสนุนการเข้าถึง ปัจจัยการผลิต คุณภาพดีที่ราคาเป็นธรรม และในขณะเดียวกันก็ต้องเพิ่ม ประสิทธิภาพการใช้งบประมาณเชิงพื้นที่และบูรณาการเพื่อการ ลดความเหลื่อมล้ำ

๓) การกระจายการจัดบริการภาครัฐให้มีความครอบคลุมและทั่วถึงทั้งในเชิงปริมาณ และคุณภาพใน ด้านการศึกษา สาธารณสุข โครงสร้างพื้นฐาน และการจัดสวัสดิการ รวมทั้งการจัดสรรทรัพยากร ให้มีการกระจาย ตัวอย่างเป็นธรรม สร้างปัจจัยแวดล้อมทางธุรกิจ รวมทั้งการปรับกฎหมาย กฎระเบียบให้เกิด การแข่งขันที่เป็นธรรม

๔) การสร้างชุมชนเข้มแข็งให้เป็นพลังร่วมทางสังคมในการสนับสนุนการพัฒนา และพร้อมรับผลประโยชน์จากการพัฒนา โดยส่งเสริมการประกอบอาชีพของผู้ประกอบการระดับชุมชน การสนับสนุนศูนย์ฝึกอาชีพชุมชนเพื่อยกระดับทักษะของคนในชุมชน ส่งเสริมให้ชุมชนจัดสวัสดิการและบริการ ในชุมชน และผลักดันกลไกการกระจายที่ดินทำกินและการบริหารจัดการที่ดินของชุมชน เพื่อแก้ไขปัญหา การไม่มีที่ดินทำกินและที่อยู่อาศัย รวมถึงการมีสิทธิในการบริหารจัดการทรัพยากรในพื้นที่

๒.๒.๕ การปรับโครงสร้างการผลิตและการสร้างโอกาสทางเศรษฐกิจในแต่ละช่วงของห่วงโซ่มูลค่า
โดยการพัฒนาและสร้างความเข้มแข็งให้กับปัจจัยพื้นฐานและทุนทางเศรษฐกิจให้สนับสนุน การเพิ่มศักยภาพของฐานการผลิตและฐานรายได้เดิม และสร้างฐานการผลิตและรายได้ใหม่ให้กับระบบ เศรษฐกิจ และยกระดับห่วงโซ่มูลค่าด้วยการใช้เทคโนโลยีวิจัยและพัฒนาเพื่อสร้างนวัตกรรมการผลิตที่เป็นมิตรต่อสิ่งแวดล้อม สอดคล้องกับความต้องการของตลาด รวมทั้งยกระดับมาตรฐานสินค้าและบริการ สร้าง สังคมผู้ประกอบการที่มีทักษะในการทำธุรกิจทันต่อการเปลี่ยนแปลงของเทคโนโลยี พัฒนาพื้นที่ชายแดนที่มี ศักยภาพ และพื้นที่เศรษฐกิจใหม่ เพื่อรองรับการขยายตัวทางเศรษฐกิจ และขับเคลื่อนเศรษฐกิจเข้าสู่การเป็น ประเทศรายได้สูงในอนาคต

๒.๒.๖ การปรับระบบการผลิตการเกษตรให้สอดคล้องกับพันธกรณีในด้านการ เปลี่ยนแปลงสภาพภูมิอากาศและศักยภาพของพื้นที่รวมทั้งสนับสนุนการสร้างองค์ความรู้ทางวิชาการเกษตร วิทยาศาสตร์ เทคโนโลยีและนวัตกรรมแบบมีส่วนร่วมที่เชื่อมโยงกับฐานทรัพยากรชีวภาพ (Bio Based) ในการ สร้างมูลค่าเพิ่มให้สินค้าเกษตร มีความปลอดภัย ไม่ส่งผลกระทบต่อคุณภาพชีวิตของประชาชนและสิ่งแวดล้อม ของประเทศ เน้นการพัฒนากระบวนการที่ยั่งยืนและการขยายโอกาสในการเข้าถึงพื้นที่ทำกินของ เกษตรกร ส่งเสริมการรวมกลุ่มทางการเกษตรจากกิจการเจ้าของคนเดียวเป็นการประกอบการในลักษณะ สหกรณ์ ห้างหุ้นส่วน และบริษัทเพื่อให้เกิดการประหยัดต่อขนาด ลดการทำงานต่ำระดับ และสามารถใช้ เทคโนโลยีการผลิตในระดับที่เหมาะสม รวมทั้งใช้กลไกตลาดในการป้องกันความเสี่ยง

๒.๒.๗ การเพิ่มศักยภาพฐานการผลิตและบริการเดิมและการต่อยอดไปสู่ฐานการผลิตและบริการใหม่โดยใช้เทคโนโลยีที่เข้มข้นและนวัตกรรม วางรากฐานการพัฒนาอุตสาหกรรมสำหรับอนาคตทั้ง ในด้านการเตรียมคนและโครงสร้างพื้นฐาน สร้างระบบกลไกและเครือข่ายที่เข้มแข็งและมีประสิทธิภาพในการ เชื่อมโยงความร่วมมือของภาคธุรกิจในลักษณะคลัสเตอร์

๒.๒.๘ การส่งเสริมสร้างความเข้มแข็งของเศรษฐกิจกระแสใหม่ อาทิ เศรษฐกิจดิจิทัล เศรษฐกิจฐานชีวภาพ เศรษฐกิจเชิงสร้างสรรค์และวัฒนธรรม และการพัฒนาวิสาหกิจตั้งใหม่ (Start Up) และ วิสาหกิจเพื่อสังคม รวมถึงการสร้างสังคมผู้ประกอบการ เพื่อต่อยอดฐานการผลิตและบริการและฐานเดิมและ สร้างฐานใหม่

๒.๒.๙ การสร้างขีดความสามารถในการแข่งขันของธุรกิจบริการและการท่องเที่ยวที่มี ศักยภาพให้เติบโตและสนับสนุนภาคการผลิต เน้นการปรับปรุงกฎหมายที่เกี่ยวข้อง เพื่อให้เกิดความสมดุล และยั่งยืนในการพัฒนาอุตสาหกรรมท่องเที่ยวที่คำนึงถึงขีดความสามารถในการรองรับของระบบนิเวศ และ ศักยภาพของพื้นที่ รวมทั้งการสร้างมูลค่าเพิ่มในอุตสาหกรรมกีฬาให้ครอบคลุมทุกมิติและครบวงจรทั้งการผลิต และธุรกิจที่เกี่ยวข้อง

๒.๒.๑๐ การสร้างความเชื่อมโยงระหว่างภาคการผลิต เพื่อเพิ่มมูลค่าทางเศรษฐกิจ ขยายฐานเศรษฐกิจให้กว้างขึ้น และต่อยอดห่วงโซ่การผลิตให้เข้มแข็งขึ้น โดยการเชื่อมโยงเครือข่ายการผลิต และ นำผลการวิจัยและการพัฒนาที่เกี่ยวข้องมาใช้ประโยชน์ในการสร้างผลิตภัณฑ์เชิงพาณิชย์ที่หลากหลาย และ สอดคล้องกับความต้องการของตลาด โดยเฉพาะอย่างยิ่งการพัฒนาความเชื่อมโยงด้านการคมนาคมขนส่ง โลจิสติกส์ และโทรคมนาคม ในกรอบความร่วมมืออนุภูมิภาคภายใต้แผนงาน GMS, ACMECS, IMT-GT, JDS และ BIMSTEC และภูมิภาคอาเซียนเพื่ออำนวยความสะดวกและลดต้นทุนด้านโลจิสติกส์ โดยพัฒนา ความเชื่อมโยงตามแผนแม่บทว่าด้วยความเชื่อมโยงระหว่างกันอาเซียนให้มีความต่อเนื่องและเป็นโครงข่าย ที่สมบูรณ์ พัฒนารูปแบบและบริการการขนส่งและโลจิสติกส์ที่มีประสิทธิภาพและได้มาตรฐานสากล ปรับปรุง กฎระเบียบการขนส่งคนและสินค้าที่เกี่ยวข้อง และพัฒนาบุคลากรในธุรกิจ

การขนส่งและบริการโลจิสติกส์ และเชื่อมโยงการพัฒนาเศรษฐกิจตามแนวพื้นที่ชายแดน เขตเศรษฐกิจชายแดนตลอดจนเชื่อมโยงระบบ การผลิตกับพื้นที่ตอนในของประเทศ

๒.๒.๑๑ การพัฒนาวิสาหกิจขนาดย่อม ขนาดเล็กและขนาดกลาง วิสาหกิจชุมชน และ วิสาหกิจ

เพื่อสังคม เพื่อขยายฐานการพัฒนาเศรษฐกิจฐานรากให้มีความครอบคลุมมากขึ้น เป็นการสร้าง โอกาสทางเศรษฐกิจ สำหรับกลุ่มต่างๆ ในสังคม โดยดำเนินการควบคู่ไปกับการพัฒนาและส่งเสริมสังคม ผู้ประกอบการเพื่อส่งเสริม ผู้ประกอบการที่ผลิตได้และขายเป็น

๒.๒.๑๒ การสร้างความมั่นคงของฐานทรัพยากรธรรมชาติและยกระดับคุณภาพ สิ่งแวดล้อม เพื่อ รักษาและฟื้นฟูฐานทรัพยากรธรรมชาติ เพิ่มประสิทธิภาพการบริหารจัดการทรัพยากรน้ำ สนับสนุนการเติบโตที่เป็น มิตรกับสิ่งแวดล้อมและคุณภาพชีวิตของประชาชน เร่งแก้ไขปัญหาวิกฤตสิ่งแวดล้อม เพื่อลดมลพิษที่เกิดจากการผลิตและ การบริโภค พัฒนาระบบบริหารจัดการที่โปร่งใสเป็นธรรม ส่งเสริม การผลิตและการบริโภคที่เป็นมิตรกับสิ่งแวดล้อมเป็น วงกว้างมากขึ้น ต้องเร่งเตรียมความพร้อมในลดการ ปล่องก๊าซเรือนกระจกและเพิ่มขีดความสามารถในการปรับตัวต่อ การเปลี่ยนแปลงสภาพภูมิอากาศ รวมทั้ง บริหารจัดการเพื่อลดความเสี่ยงด้านภัยพิบัติทางธรรมชาติ

๒.๒.๑๓ การฟื้นฟูพื้นฐานด้านความมั่นคงที่เป็นปัจจัยสำคัญต่อการพัฒนาทางเศรษฐกิจ และสังคม ของประเทศ โดยเฉพาะการอยู่ร่วมกันในสังคมอย่างสันติของผู้ที่มีความเห็นต่างทางความคิด และอุดมการณ์บนพื้นฐาน ของการปกครองระบอบประชาธิปไตยอันมีพระมหากษัตริย์เป็นประมุข และการเตรียมการรับมือกับอาชญากรรมข้าม ชาติ ซึ่งจะส่งผลกระทบต่ออย่างมีนัยยะสำคัญต่อการพัฒนาเศรษฐกิจ และสังคมของประเทศในระยะ ๒๐ ปีข้างหน้า

๒.๒.๑๔ การบริหารจัดการในภาครัฐ การป้องกันการทุจริตประพตมิชอบและการสร้าง ธรรมาภิ- บาลในสังคมไทย ในระบบการบริหารจัดการภาครัฐต้องให้ความสำคัญกับการส่งเสริมและพัฒนา ธรรมาภิบาลในภาครัฐ อย่างเป็นรูปธรรมทั้งในด้านระบบการบริหารงานและบุคลากร ในส่วนการบริหาร จัดการภาครัฐ ให้โปร่งใส มี ประสิทธิภาพ รับผิดชอบ ตรวจสอบได้อย่างเป็นธรรม และประชาชนมีส่วนร่วม มีการกระจายอำนาจ และแบ่งภารกิจ รับผิดชอบที่เหมาะสม ระหว่างส่วนกลาง ภูมิภาค และท้องถิ่น ๒.๒.๑๕ การพัฒนาโครงสร้างพื้นฐานและระบบโลจิสติกส์ ของประเทศเพื่อขยาย ขีดความสามารถและพัฒนาคุณภาพการให้บริการเพื่อรองรับการขยายตัวของเมืองและพื้นที่ เศรษฐกิจหลัก และส่งเสริมการพัฒนาคุณภาพชีวิตของทุกกลุ่มในสังคม สนับสนุนให้เกิดความเชื่อมโยงในอนุภูมิภาคและ ในอาเซียนอย่างเป็นระบบโดยมีโครงข่ายเชื่อมโยงภายในประเทศที่สนับสนุนการพัฒนาพื้นที่ตามแนวระเบียง เศรษฐกิจ ต่างๆ การพัฒนาระบบบริหารจัดการและการกำกับดูแลให้สอดคล้องกับมาตรฐานสากลเพื่อเพิ่ม ประสิทธิภาพการ ดำเนินการ สร้างความเป็นธรรมในการเข้าถึงบริการพื้นฐาน และการคุ้มครองผู้บริโภค การพัฒนาอุตสาหกรรมต่อเนื่อง เพื่อสร้างโอกาสทางเศรษฐกิจให้กับประเทศ และการพัฒนาผู้ประกอบการ ในสาขาโลจิสติกส์และหน่วยงานที่มีศักยภาพ ไปทำธุรกิจในต่างประเทศ

๒.๒.๑๖ การพัฒนาภาค เมือง และพื้นที่เศรษฐกิจ โดยเร่งดำเนินการในประเด็นท้าทาย ได้แก่ การ สร้างความเข้มแข็งของฐานการผลิตและบริการเดิมและขยายฐานการผลิตและบริการใหม่ที่สร้าง รายได้สำหรับประชาชน ในภาค การพัฒนาเมืองให้เติบโตอย่างมีคุณภาพ การพัฒนาและฟื้นฟูพื้นที่บริเวณ ชายฝั่งทะเลตะวันออกให้รองรับการ ขยายตัวของภาคอุตสาหกรรมแห่งอนาคตอย่างมีสมดุล และการบริหาร จัดการพื้นที่เศรษฐกิจชายแดนให้เจริญเติบโต และแข่งขันได้อย่างยั่งยืน รวมทั้งการเพิ่มประสิทธิภาพพลไก การขับเคลื่อนการพัฒนาภาคและเมืองให้เกิดผลอย่างเป็น รูปธรรม

๒.๒.๑๗ การสร้างความร่วมมือระหว่างประเทศให้เข้มข้นและส่งผลต่อการพัฒนาอย่างเต็มที่ โดย ในระยะเวลา ๕ ปีต่อจากนี้ไปจะมุ่งเน้นการผลักดันให้ความเชื่อมโยงด้านกฎระเบียบและในเชิง สถาบันมีความคืบหน้า และชัดเจนในระดับปฏิบัติการและในแต่ละจุดพื้นที่เชื่อมโยงระหว่างประเทศ รวมทั้ง การผลักดันการลดการใช้มาตรการ ที่ไม่ใช้มาตรการทางภาษีในการกีดกันการค้าการลงทุนระหว่างกัน ควบคู่กับ การพัฒนาโครงสร้างพื้นฐานเชิงกายภาพที่ ต้องเชื่อมโยงเครือข่ายภายในประเทศและต่อเชื่อมกับประเทศ เพื่อนบ้าน และการเตรียมความพร้อมให้ประเทศไทยเป็น

ประตูไปสู่ภาคตะวันตกและตะวันออกของภูมิภาค เอเชีย ตลอดจนมุ่งเน้นการต่อยอดจากความเชื่อมโยงเชิงกายภาพสู่ การพัฒนาพื้นที่เศรษฐกิจและชุมชนตามแนวระเบียงเศรษฐกิจต่างๆ เพื่อสนับสนุนการเพิ่มขีดความสามารถในการแข่งขัน และการกระจายความเจริญ ในการพัฒนาชุมชน จังหวัดและเมืองตามแนวระเบียงเศรษฐกิจ รวมถึงพื้นที่เชื่อมโยงอื่น ภายในประเทศ ในขณะที่เดียวกันประเทศไทยต้องดำเนินยุทธศาสตร์ในเชิงรุกในการส่งเสริมให้ผู้ประกอบการไทยไปลงทุน ในต่างประเทศทั้งในส่วนที่จะทำให้เกิดการเชื่อมต่อห่วงโซ่มูลค่าในอาเซียนที่จะเพิ่มขีดความสามารถในการแข่งขันและ เพื่อขยายโอกาสด้านการค้าและการลงทุนโดยเฉพาะอย่างยิ่งในกลุ่มประเทศ CLMV และ อาเซียน รวมทั้งการส่งเสริมการ ใช้ประโยชน์จากกรอบความร่วมมือของอาเซียนกับกลุ่มประเทศนอกกลุ่ม อาเซียน รวมทั้งเพิ่มบทบาทของไทยในเวทีโลก ด้วยการส่งเสริมบทบาทที่สร้างสรรค์ของไทยในกรอบความร่วมมือต่างๆ รวมทั้งการสนับสนุนการขับเคลื่อนการพัฒนา ภายใต้อกรอบเป้าหมายการพัฒนาที่ยั่งยืน (SDGs)

๒.๒.๑๘ การส่งเสริมการลงทุนไทยในต่างประเทศ (Outward Investment) โดย พัฒนา

ผู้ประกอบการโดยเฉพาะวิสาหกิจขนาดกลางและขนาดย่อมให้สามารถพัฒนาธุรกิจร่วมกับประเทศ เพื่อนบ้าน พัฒนา ทรัพยากรมนุษย์ เทคโนโลยี และนวัตกรรม พัฒนาสภาพแวดล้อมทางธุรกิจและ การสนับสนุนการดำเนินงานของสภา ธุรกิจภายใต้กรอบความร่วมมือต่างๆ และสนับสนุนแหล่งเงินทุนและ แหล่งข้อมูลเชิงลึกเกี่ยวกับฐานการผลิตใน ต่างประเทศ

๒.๒.๑๙ การปรับปรุงภาคการเงินของไทยให้มีประสิทธิภาพมากขึ้น และให้สามารถ แข่งขันได้ซึ่ง

ภาครัฐต้องเร่งปรับปรุงกฎระเบียบในการกำกับดูแลภาคการเงินเพื่อสนับสนุนความสามารถ ในการแข่งขันและการ ให้บริการต่อผู้บริโภคและภาคธุรกิจเอกชนอย่างมีประสิทธิภาพและเป็นธรรม รวมทั้ง การกำกับดูแลที่สามารถป้องกัน ความเสี่ยงจากความเชื่อมโยงทางการเงินและกระแสการเคลื่อนย้ายของ เงินทุนที่จะมีรูปแบบที่เปลี่ยนแปลงไปและมี ปริมาณธุรกรรมที่มากขึ้น ในขณะเดียวกัน สนับสนุนการนำ เทคโนโลยีทางการเงินมาใช้อย่างเข้มข้นเพื่อเพิ่ม ประสิทธิภาพและการเข้าถึง การพัฒนาเครื่องมือทางการเงิน เพื่อการระดมทุนมาใช้สนับสนุนการลงทุนโครงการขนาดใหญ่ ขยายการเข้าถึงบริการทางการเงิน เพื่อให้ ภาคธุรกิจและประชาชนทุกกลุ่มสามารถเข้าถึงบริการทางการเงินได้ อย่างทั่วถึงในต้นทุนที่เหมาะสม รวมถึงการพัฒนาองค์กรการเงินฐานราก

๒.๒.๒๐ การปฏิรูปด้านการคลังและงบประมาณ ประกอบด้วย การขยายฐานภาษี การปรับระบบการ จัดทำคำขอของงบประมาณ การจัดสรรงบประมาณ การจัดทำงบประมาณบูรณาการทั้ง เชิงประเด็นพัฒนาและเชิงพื้นที่ การ ติดตามและประเมินผลการใช้จ่ายงบประมาณ และกระจายอำนาจให้แก่ องค์กรปกครองส่วนท้องถิ่นในการจัดเก็บภาษี และค่าธรรมเนียม และลดความซ้ำซ้อนของสิทธิประโยชน์ ด้านสวัสดิการสังคม รวมทั้งสร้างความยั่งยืนทางการคลังของ ระบบการคุ้มครองทางสังคม ได้แก่ การปรับปรุง ระบบการออมเพื่อการเกษียณอายุ การปรับปรุงระบบประกันสุขภาพ เพื่อลดภาระการพึ่งพารายได้จากรัฐบาล

๓. เป้าหมายและแนวทางการพัฒนาในช่วงแผนพัฒนาฯ ฉบับที่ ๑๒

๓.๑ เป้าหมายการพัฒนา แผนพัฒนาฯ ฉบับที่ ๑๒ กำหนดเป้าหมายด้านต่างๆ ในช่วงเวลา ๕ ปี

โดยคำนึงถึงการดำเนินการต่อยอดไปสู่แผนพัฒนาฯ ฉบับที่ ๑๓ ๑๔ และ ๑๕ เพื่อให้เกิดผลสัมฤทธิ์ตาม เป้าหมาย ยุทธศาสตร์ชาติ ๒๐ ปี และในขณะเดียวกันแผนพัฒนาฯ ฉบับนี้จัดทำเป้าหมายและตัวชี้วัด ในรายละเอียดมากกว่าใน แผนพัฒนาฯ ฉบับที่ผ่านมาเพื่อให้กำกับและเชื่อมโยงกับการกำหนดเป้าหมาย ในแผนระดับรองและแผนปฏิบัติการต่างๆ ได้ชัดเจนขึ้น โดยการจัดสรรงบประมาณและแผนปฏิบัติการต่างๆ ต้องแสดงให้เห็นถึงการเชื่อมโยงจากเป้าหมายที่เป็น ผลสัมฤทธิ์ ผลลัพธ์หลักๆ กับผลผลิตในระดับแผนงานและ โครงการได้ โดยเฉพาะอย่างยิ่งในแต่ละกลุ่มบูรณาการของการ จัดสรรงบประมาณ รวมถึงความเชื่อมโยงถึงตัวชี้วัดผลการดำเนินงานของภาครัฐ ทั้งนี้ แผนพัฒนาฯ ฉบับที่ ๑๒ ได้ ตั้งเป้าหมายในมิติหลักๆ ประกอบด้วย (๑) คนไทยที่มีคุณลักษณะเป็นคนไทยที่สมบูรณ์ มีวินัย มีทัศนคติและพฤติกรรม ตามบรรทัดฐานที่ดีของ สังคม มีความเป็นพลเมืองตื่นรู้ มีความสามารถในการปรับตัวได้อย่างรู้เท่าทันสถานการณ์ มี

ความรับผิดชอบ และทำประโยชน์ต่อส่วนร่วม มีสุขภาพกายและใจที่ดี มีความเจริญงอกงามทางจิตวิญญาณ มีวิถีชีวิตที่พอเพียง มีความเป็นไทย (๒) การลดความเหลื่อมล้ำทางด้านรายได้และความยากจน การเข้าถึงบริการทางสังคมที่มีคุณภาพอย่างทั่วถึง กลุ่มที่มีรายได้ต่ำสุดร้อยละ ๔๐ มีรายได้เพิ่มขึ้นอย่างน้อยร้อยละ ๑๕ (๓) ระบบ เศรษฐกิจมีความเข้มแข็งและแข่งขันได้ โครงสร้างเศรษฐกิจปรับสู่เศรษฐกิจฐานบริการและดิจิทัล มีผู้ประกอบการรุ่นใหม่และเป็นสังคมผู้ประกอบการ และมีผู้ประกอบการขนาดกลางและขนาดเล็กที่เข้มแข็ง สามารถใช้นวัตกรรมและเทคโนโลยีดิจิทัลในการสร้างสรรค์คุณค่าสินค้าและบริการ รวมทั้งมีระบบการผลิต และให้บริการจากฐานรายได้เดิมที่มีมูลค่าเพิ่มสูงขึ้น และเศรษฐกิจไทยมีเสถียรภาพและมีอัตราการขยายตัว เฉลี่ยร้อยละ ๕ ต่อปีเพื่อให้บรรลุเป้าหมายการเป็นประเทศที่มีรายได้สูงภายในปี ๒๕๗๙ (๔) ทูตทาง ธรรมชาติและคุณภาพสิ่งแวดล้อมสามารถสนับสนุนการเติบโตที่เป็นมิตรกับสิ่งแวดล้อม มีความมั่นคง อาหาร พลังงาน และน้ำ โดยเพิ่มพื้นที่ป่าไม้ให้ได้ร้อยละ ๔๐ ของพื้นที่ประเทศเพื่อรักษาความสมดุลของ ระบบนิเวศ ลดการปล่อยก๊าซเรือนกระจกในภาคพลังงานและขนส่งไม่น้อยกว่าร้อยละ ๗ ภายในปี ๒๕๖๓ เทียบกับการปล่อยในกรณีปกติ มีปริมาณหรือสัดส่วนของขยะมูลฝอยที่ได้รับการจัดการอย่างถูกหลัก สุขาภิบาลเพิ่มขึ้น และรักษาคุณภาพน้ำและคุณภาพอากาศในพื้นที่วิกฤตอยู่ในเกณฑ์มาตรฐาน (๕) มีความ มั่นคงในเอกราชและอธิปไตย สังคมปลอดภัย สามัคคี สร้างภาพลักษณ์ดี และเพิ่มความเชื่อมั่นของ นานาชาติต่อประเทศไทย ความขัดแย้งทางอุดมการณ์และความคิดในสังคมลดลง ปัญหาอาชญากรรมลดลง ประเทศไทยมีส่วนร่วมในการกำหนดบรรทัดฐานระหว่างประเทศ และ (๖) มีระบบบริหารจัดการภาครัฐที่มี ประสิทธิภาพ ทันสมัย โปร่งใส ตรวจสอบได้ กระจายอำนาจและมีส่วนร่วมจากประชาชน บทบาทภาครัฐ ในการให้บริการซึ่งภาคเอกชนดำเนินการแทนได้ดีกว่าลดลง เพิ่มการใช้ระบบดิจิทัลในการให้บริการ ปัญหา คอร์รัปชันลดลง และการบริหารจัดการขององค์กรปกครองส่วนท้องถิ่นมีอิสระเพิ่มขึ้น เป้าหมายทั้ง ๖ กลุ่มหลัก ภายใต้แผนพัฒนาฯ ฉบับที่ ๑๒ สะท้อนถึงเป้าหมายการขับเคลื่อนการพัฒนาตามวาระการพัฒนาที่ยั่งยืน (Sustainable Development Goals: SDGs) และเป้าหมายในระยะยาวภายใต้ยุทธศาสตร์ชาติที่ต้องบรรลุ ภายในระยะเวลา ๒๐ ปี

๓.๒ ยุทธศาสตร์และแนวทางการพัฒนาสำคัญ

สำหรับยุทธศาสตร์และแนวทางการพัฒนาในแผนพัฒนาเศรษฐกิจและสังคม ฉบับที่ ๑๒ ถูกกำหนดจากยุทธศาสตร์ทั้ง ๖ ด้านภายใต้ยุทธศาสตร์ชาติ ๒๐ ปี และกำหนดเป็นแนวทางในรายละเอียด ที่แสดงให้เห็นถึงความสอดคล้องและการตอบสนองต่อเป้าหมายที่ต้องบรรลุในระยะ ๕ ปี ที่จะเป็นการ วางพื้นฐานที่สามารถสานต่อการพัฒนาในประเด็นสำคัญของประเทศในระยะต่อไปที่สนับสนุนเป้าหมาย การพัฒนาให้เกิดความมั่นคง มั่งคั่ง และยั่งยืน โดยใช้หลักของปรัชญาของเศรษฐกิจพอเพียงนำทาง ทั้งนี้ ภายใต้ยุทธศาสตร์ทั้ง ๑๐ ในแผนพัฒนาฯ ฉบับที่ ๑๒ ได้กำหนดแนวทางการพัฒนาครอบคลุมรายละเอียด ที่ตอบสนองต่อจุดเน้นประเด็นหลักของการพัฒนาในระยะ ๕ ปีและมุ่งต่อยอดผลสัมฤทธิ์ในแผนพัฒนาฯ ฉบับต่อไป โดยจะต้องต่อยอดให้เกิดความต่อเนื่องของการขับเคลื่อนการพัฒนา ปัจจัยพื้นฐานและ การแก้ปัญหาสำคัญที่เป็นรากเหง้าของปัญหาต่างๆ และประเด็นปฏิรูปประเทศให้ลุล่วง รวมทั้งประเด็นร่วม ที่มีความเชื่อมโยงกับหลากหลายประเด็นการพัฒนาที่จะนำไปสู่การพัฒนาที่ยั่งยืนต่อเนื่องกันไปตลอด ๒๐ ปี

ยุทธศาสตร์ที่กำหนดในแผนพัฒนาฯ ฉบับที่ ๑๒ มีจำนวน ๑๐ ยุทธศาสตร์ซึ่งมีรายละเอียด มากกว่าในยุทธศาสตร์ชาติ ๒๐ ปีทั้งนี้ส่วนหนึ่งเป็นเพราะภายใต้สถานการณ์ที่มีการเปลี่ยนแปลง อย่างต่อเนื่องนั้นเป็นการยาก ในการกำหนดยุทธศาสตร์และแนวทางการพัฒนาให้มีรายละเอียดที่ชัดเจน ในแผนพัฒนาระยะยาว เพราะยุทธศาสตร์และแนวทางการพัฒนาจำเป็นต้องมีการกำหนดและปรับปรุง ให้สอดคล้องกับเงื่อนไขและปัจจัยแวดล้อมในช่วงเวลานั้นๆ จึงจะสามารถนำไปปฏิบัติได้อย่างมีประสิทธิภาพ ด้วยเหตุดังกล่าวยุทธศาสตร์ชาติจึงเป็นการกำหนดกรอบที่เป็นประเด็นหลักของการพัฒนาประเทศ ที่ครอบคลุมมิติต่างๆ ซึ่งสะท้อนทั้งในเรื่องการพัฒนารฐานการผลิตและบริการ การพัฒนา กลุ่มเป้าหมาย และ การพัฒนาในเรื่องกลไกและกฎระเบียบ รวมทั้งการพัฒนาทุนมนุษย์ ภายใต้การกำหนดและการยึด

หลักการ สำคัญของการพัฒนา ดังนั้น ยุทธศาสตร์การพัฒนาในแผนพัฒนา ฉบับที่ ๑๒ จึงประกอบด้วยยุทธศาสตร์ชาติ ทั้ง ๖ ยุทธศาสตร์ ได้แก่ (๑) ยุทธศาสตร์การเสริมสร้างและพัฒนาศักยภาพทุนมนุษย์ (๒) ยุทธศาสตร์ การสร้างความเป็น ธรรมลดและความเหลื่อมล้ำในสังคม (๓) ยุทธศาสตร์การสร้าง ความเข้มแข็งทางเศรษฐกิจ และแข่งขันได้อย่างยั่งยืน (๔) ยุทธศาสตร์การเติบโตที่เป็นมิตรกับสิ่งแวดล้อมเพื่อการพัฒนาอย่างยั่งยืน (๕) ยุทธศาสตร์การเสริมสร้างความมั่นคง แห่งชาติเพื่อการพัฒนาประเทศสู่ความมั่งคั่งและยั่งยืน และ (๖) ยุทธศาสตร์การบริหารจัดการในภาครัฐ การป้องกันการ ทุจริตประทุพทุฒิมิชอบและธรรมาภิบาล ในสังคมไทย และประกอบกับอีก ๔ ยุทธศาสตร์ที่มุ่งเน้นการพัฒนาพื้นฐานเชิง ยุทธศาสตร์และกลไกสนับสนุน ให้การดำเนินยุทธศาสตร์ทั้ง ๖ ด้านให้สัมฤทธิ์ผล ประกอบด้วย (๗) ยุทธศาสตร์การ พัฒนาโครงสร้างพื้นฐาน และระบบโลจิสติกส์ (๘) ยุทธศาสตร์การพัฒนาวิทยาศาสตร์ เทคโนโลยี วิจัย และนวัตกรรม (๙) ยุทธศาสตร์ การพัฒนาภาค เมือง และพื้นที่เศรษฐกิจ และ (๑๐) ยุทธศาสตร์ความร่วมมือระหว่างประเทศเพื่อการพัฒนา

๔.๑ กรอบวิสัยทัศน์แผนพัฒนาฯ ฉบับที่ ๑๒

จากสถานะของประเทศและบริบทการเปลี่ยนแปลงต่างๆ ที่ประเทศกำลังประสบอยู่ ทำให้การกำหนด วิสัยทัศน์แผนพัฒนาฯ ฉบับที่ ๑๒ ยังคงมีความต่อเนื่องจากวิสัยทัศน์แผนพัฒนาฯ ฉบับที่ ๑๑ และกรอบหลักการของการ วางแผนที่น่าอึดใจและประยุกต์ใช้หลักปรัชญาของเศรษฐกิจพอเพียง ยึดคนเป็นศูนย์กลางของการพัฒนาอย่างมีส่วนร่วม การพัฒนาที่ยืดหยุ่นสมดุล ยั่งยืน โดยวิสัยทัศน์ของการพัฒนาในแผนพัฒนาฯ ฉบับที่ ๑๒ ต้องให้ความสำคัญกับการ กำหนดทิศทางการพัฒนาที่มุ่งสู่การเปลี่ยนผ่านประเทศไทยจากประเทศที่มีรายได้ปานกลางไปสู่ประเทศที่มีรายได้สูง มี ความมั่นคง และยั่งยืน สังคมอยู่ร่วมกันอย่างมีความสุข และนำไปสู่การบรรลุวิสัยทัศน์ระยะยาว “มั่นคง มั่งคั่ง ยั่งยืน” ของประเทศ

๔.๒ การกำหนดตำแหน่งทางยุทธศาสตร์ของประเทศ (Country Strategic Positioning) เป็นการกำหนด ตำแหน่งทางยุทธศาสตร์ของประเทศที่สอดคล้องกับยุทธศาสตร์ชาติที่ สศช. ได้จัดทำขึ้น

ประเทศไทยเป็นประเทศรายได้สูงที่มีการกระจายรายได้อย่างเป็นธรรม เป็นศูนย์กลางด้านการขนส่ง โลจิสติกส์ของภูมิภาคสู่ความเป็นชาติการค้าและบริการ (Trading and Service Nation) เป็นแหล่งผลิตสินค้าเกษตร อินทรีย์และเกษตรปลอดภัย แหล่งอุตสาหกรรมสร้างสรรค์และนวัตกรรมสูงที่เป็นมิตรต่อสิ่งแวดล้อม

๔.๓ เป้าหมาย

๔.๓.๑ การหลุดพ้นจากกับดักประเทศรายได้ปานกลางสู่รายได้สูง

- (๑) เศรษฐกิจขยายตัวเฉลี่ยไม่ต่ำกว่าร้อยละ ๕.๐
- (๒) ผลิตภัณฑ์มวลรวมในประเทศต่อหัว (GDP Per Capita) และรายได้ประชาชาติต่อหัว (GNP Per Capita) ณ สิ้นแผนพัฒนาฯ ฉบับที่ ๑๒ ในปี ๒๕๕๖ เพิ่มขึ้นเป็น ๓๑๗,๐๕๑ บาท (๙,๓๒๕ ดอลลาร์ สรอ.) และ ๓๐๑,๑๙๙ บาท (๘,๘๕๙ ดอลลาร์ สรอ.) ต่อคนต่อปี
- (๓) ผลผลิตภาพการผลิตเพิ่มขึ้นไม่ต่ำกว่าเฉลี่ยร้อยละ ๒.๕ ต่อปี
- (๔) การลงทุนรวมขยายตัวไม่ต่ำกว่าเฉลี่ยร้อยละ ๘.๐ (การลงทุนภาครัฐไม่ต่ำกว่าร้อยละ ๑๐.๐ และการลงทุนของภาคเอกชนขยายตัวไม่ต่ำกว่าเฉลี่ยร้อยละ ๗.๕ ในขณะที่ปริมาณการส่งออก ขยายตัวเฉลี่ยไม่ต่ำกว่าร้อยละ ๔.๐ ต่อปี)

๔.๓.๒ การพัฒนาศักยภาพคนให้สนับสนุนการเจริญเติบโตของประเทศและการสร้างสังคมสูงวัย อย่างมีคุณภาพ

- (๑) ประชาชนทุกช่วงวัยมีความมั่นคงทางด้านเศรษฐกิจและสังคม (Socio-Economic Security) และมีคุณภาพชีวิตที่ดีขึ้น
- (๒) การศึกษาและการเรียนรู้ได้รับการพัฒนาคุณภาพ
- (๓) สถาบันทางสังคมมีความเข้มแข็งเป็นฐานรากที่เอื้อต่อการพัฒนาคน

๔.๓.๓ การลดความเหลื่อมล้ำในสังคม

- (๑) การกระจายรายได้มีความเท่าเทียมกันมากขึ้น
- (๒) บริการทางสังคมมีคุณภาพและมีการกระจายอย่างทั่วถึง

๔.๓.๔ การสร้างการเจริญเติบโตทางเศรษฐกิจและสังคมที่เป็นมิตรกับสิ่งแวดล้อม

(๑) รักษาความมั่นคงของฐานทรัพยากร สร้างสมดุลระหว่างการอนุรักษ์และการใช้ประโยชน์อย่างยั่งยืนและเป็นธรรม

- (๒) ขับเคลื่อนประเทศสู่เศรษฐกิจและสังคมที่เป็นมิตรต่อสิ่งแวดล้อม
- (๓) เพิ่มขีดความสามารถในการรับมือภัยพิบัติและการเปลี่ยนแปลงสภาพภูมิอากาศ
- (๔) เพิ่มประสิทธิภาพและเสริมสร้างธรรมาภิบาลในการบริหารจัดการทรัพยากรธรรมชาติและสิ่งแวดล้อม
- (๕) มีการบริหารจัดการน้ำให้สมดุลระหว่างการอุปสงค์และอุปทานของน้ำ

๔.๓.๕ การบริหารราชการแผ่นดินที่มีประสิทธิภาพ

- (๑) การบริหารงานภาครัฐที่โปร่งใส เป็นธรรม มีประสิทธิภาพ และมีส่วนร่วม
- (๒) ขจัดการทุจริตคอร์รัปชัน
- (๓) มีการกระจายอำนาจที่เหมาะสม

๕. แนวทางการพัฒนา

๕.๑ การยกระดับศักยภาพการแข่งขันและการหลุดพ้นกับดักรายได้ปานกลางสู่รายได้สูง

๕.๑.๑ การส่งเสริมด้านการวิจัยและพัฒนา

พัฒนาสภาวะแวดล้อมของการพัฒนาวิทยาศาสตร์ เทคโนโลยี วิจัย และนวัตกรรม ทั้งด้านการลงทุนในการวิจัยและพัฒนา ด้านบุคลากรวิจัย ด้านโครงสร้างพื้นฐาน และด้านการบริหารจัดการ รวมทั้งสนับสนุนและผลักดันให้ผู้ประกอบการมีบทบาทหลักด้านเทคโนโลยีและนวัตกรรม ตลอดจนผลักดันงานวิจัยและพัฒนาให้ใช้ประโยชน์อย่างแท้จริงทั้งเชิงพาณิชย์และสาธารณะโดยให้ความคุ้มครองทรัพย์สินทางปัญญา

๕.๑.๒ การพัฒนาผลิตภาพแรงงาน

สร้างความร่วมมือระหว่างภาครัฐและภาคเอกชนในการพัฒนากำลังคนและแรงงานให้มีทักษะความรู้และสมรรถนะที่สอดคล้องกับความต้องการของตลาดและรองรับการเปิดเสรีของประชาคมอาเซียน โดยยกระดับและพัฒนาสมรรถนะแรงงานไทยด้วยเทคโนโลยี เร่งรัดให้แรงงานทั้งระบบมีการเรียนรู้ขั้นพื้นฐานเพื่อสามารถแข่งขันในตลาดแรงงานได้ สนับสนุนให้แรงงานและปัจจัยการผลิตมีความยืดหยุ่นในการเคลื่อนย้ายระหว่างสาขาการผลิตและระหว่างพื้นที่การผลิต เพื่อให้แรงงานสามารถเคลื่อนย้ายไปสู่สาขาการผลิตที่มีผลิตภาพการผลิตสูงสุด และสนับสนุนให้ผู้ประกอบการในภาคอุตสาหกรรมและบริการจัดทำกรอบคุณวุฒิวิชาชีพและมาตรฐานฝีมือแรงงานให้เป็นมาตรฐานที่เชื่อมโยงกันเพื่อยกระดับทักษะของแรงงานไทย

๕.๑.๓ การส่งเสริมผู้ประกอบการที่เข้มแข็งและพาณิชย์ดิจิทัล

พัฒนาขีดความสามารถของผู้ประกอบการให้มีความยืดหยุ่น สามารถปรับตัวและดำเนินธุรกิจท่ามกลางการดำเนินนโยบายและมาตรการการกีดกันทางการค้าในรูปแบบต่างๆ เพิ่มสัดส่วนความเป็นเจ้าของของคนไทย และสนับสนุนให้มีการขยายตลาดที่มีแบรนด์สินค้าและช่องทางการตลาดที่เป็นของตนเองมากขึ้น ตลอดจนพัฒนาต่อยอดอุตสาหกรรมและบริการเพื่อเข้าสู่การเป็นศูนย์กลางการผลิต บริการและอุตสาหกรรมดิจิทัล

๕.๑.๔ การลงทุนโครงสร้างพื้นฐานเร่งลงทุนและพัฒนาโครงสร้างพื้นฐานด้านการคมนาคมขนส่งเพื่อเชื่อมโยงพื้นที่

เศรษฐกิจในประเทศและต่างประเทศ ทั้งการพัฒนาและปรับปรุงโครงข่ายรถไฟให้เป็นโครงข่ายหลักในการเดินทางและขนส่งของประเทศ พัฒนาโครงข่ายระบบขนส่งสาธารณะและโครงข่ายทางหลวงพิเศษระหว่างเมือง ขยายขีดความสามารถของท่าอากาศยานหลักของประเทศ พัฒนาท่าเรือที่มีศักยภาพให้เป็นท่าเรืออิเล็กทรอนิกส์เต็มรูปแบบ รวมทั้งพัฒนาและปรับปรุงระบบโทรคมนาคมของประเทศ ตลอดจนสนับสนุนการพัฒนาด้านอุตสาหกรรมที่เกิด

จากลงทุนด้านโครงสร้างพื้นฐาน เช่น อุตสาหกรรมซ่อมบำรุงและผลิตชิ้นส่วนอากาศยาน และอุตสาหกรรมระบบราง เป็นต้น เพื่อสร้างโอกาสทางเศรษฐกิจให้กับประเทศในการเป็นฐานการผลิตในภูมิภาคอาเซียน

๕.๑.๕ การปรับโครงสร้างการผลิต

ปรับโครงสร้างการผลิตภาคเกษตร โดยการปรับเปลี่ยนจากการผลิตสินค้าเกษตรขั้นปฐมเป็นสินค้าเกษตรแปรรูปที่มีมูลค่าสูงมีคุณภาพและมาตรฐานสากล สามารถสร้างความเชื่อมโยงทางด้านวัตถุดิบกับประเทศเพื่อนบ้านและลดระดับการผลิตสินค้าขั้นปฐมที่สูญเสียขีดความสามารถในการแข่งขัน ลงสู่ระดับที่จำเป็นสำหรับการสร้างความมั่นคงทางด้านอาหารและพลังงาน จัดระบบการผลิตให้สอดคล้องกับศักยภาพพื้นที่และความต้องการของตลาด ตั้งแต่ต้นน้ำถึงปลายน้ำทั้งด้านกายภาพและเศรษฐกิจ รวมทั้งส่งเสริมการรวมกลุ่มทางการเกษตรจากกิจการเจ้าของคนเดียวเป็นการประกอบการในลักษณะสหกรณ์ ห้างหุ้นส่วน และบริษัทเพื่อให้เกิดการประหยัดจากขนาด พิจารณาพันธุ์พืชที่เหมาะสมกับศักยภาพของพื้นที่และแหล่งน้ำ ใช้เทคโนโลยีการผลิตในระดับที่เหมาะสม ใช้กลไกตลาดในการป้องกันความเสี่ยง ตลอดจนส่งเสริมและเร่งขยายผลแนวคิดการทำเกษตรตามหลักปรัชญาของเศรษฐกิจพอเพียง และระบบเกษตรกรรมยั่งยืนปรับโครงสร้างการผลิตภาคบริการโดยเร่งพัฒนาระบบคมนาคมขนส่งให้เกิดความเชื่อมโยงกันเป็นโครงข่ายทั้งทางบก ทางน้ำ และทางอากาศ เร่งพัฒนาท่าเทียบเรือขนาดใหญ่เพื่อรองรับการเติบโตของการท่องเที่ยวทางทะเล ปรับปรุงแก้ไขกฎหมายที่เกี่ยวข้องกับการท่องเที่ยวให้ครอบคลุมและทันสมัยทั้งการควบคุมกิจกรรมต่างๆ เกี่ยวกับการท่องเที่ยวและส่งเสริมการท่องเที่ยวและกำหนดและจัดทำกฎหมายเพื่อยกระดับมาตรฐานการท่องเที่ยวของไทยสู่สากลและรองรับการพัฒนาการท่องเที่ยวให้สามารถแข่งขันได้ในระดับนานาชาติ รวมทั้งส่งเสริมการพัฒนาเชิงพื้นที่ในลักษณะกลุ่มคลัสเตอร์ท่องเที่ยว โดยสนับสนุนการพัฒนาด้านการท่องเที่ยวของพื้นที่ที่มีความเชื่อมโยงทั้งทางกายภาพ วิถีชีวิต/วัฒนธรรมท้องถิ่นและกิจกรรมการท่องเที่ยว ตลอดจนส่งเสริมการสร้างเชื่อมโยงด้านการท่องเที่ยวในภูมิภาคอาเซียน ทั้งประเทศที่มีพรมแดนติดกันและประเทศที่มีโครงข่ายคมนาคมขนส่งเชื่อมโยงกันเพื่อให้เกิดการพัฒนาแบบองค์รวมทั้งระบบพัฒนาต่อยอดอุตสาหกรรมอนาคตเพื่อเป็นแหล่งการถ่ายทอดเทคโนโลยี เชื่อมโยงการผลิตกับอุตสาหกรรมที่เป็นฐานรายได้ประเทศ และเป็นกลไกการขับเคลื่อนเศรษฐกิจไทยให้เข้าสู่การเป็นศูนย์กลางการผลิตและบริการทั้งในระดับอนุภูมิภาคและในภูมิภาคอาเซียนพัฒนาโครงสร้างพื้นฐานที่สนับสนุนการขยายตัวด้านการค้าการลงทุน เช่น โลจิสติกส์ และพลังงาน รวมทั้งปัจจัยสนับสนุนการลงทุนอื่นๆ เช่น ลดอุปสรรคการเคลื่อนย้ายเงินทุนระหว่างประเทศ เป็นต้น ส่งเสริมการนำเทคโนโลยีและนวัตกรรมมาประยุกต์ใช้ทั้งภาคการผลิต การตลาด การบริหารจัดการการเงิน และโลจิสติกส์ เชื่อมโยงเศรษฐกิจดิจิทัล ในการอำนวยความสะดวกทางการค้าการลงทุนด้วยระบบอิเล็กทรอนิกส์ และสนับสนุนการลงทุนเพื่อสร้างเศรษฐกิจและสังคมแห่งปัญญาและการเรียนรู้ มุ่งเน้นการพัฒนาธุรกิจเชิงสร้างสรรค์ การลงทุนที่ใช้เทคโนโลยีขั้นสูงและเป็นมิตรกับสิ่งแวดล้อม การประหยัดพลังงานและการใช้พลังงานทดแทน การลงทุนด้านการวิจัยและพัฒนาเชิงพาณิชย์ การจัดตั้งสำนักงานใหญ่ข้ามประเทศ บริษัทการค้าระหว่างประเทศ รวมทั้งการให้ความสำคัญเรื่องความรับผิดชอบต่อสังคมและการตอบแทนสู่สังคมขององค์กร และกิจการเพื่อสังคม

๕.๒ การพัฒนาศักยภาพคนตามช่วงวัยและการปฏิรูประบบเพื่อสร้างสังคมสูงวัยอย่างมีคุณภาพ

๕.๒.๑ การพัฒนาศักยภาพคนในทุกช่วงวัยให้สนับสนุนการเจริญเติบโตของประเทศ

โดยช่วงวัยเด็กตั้งแต่แรกเกิดให้มีพัฒนาการที่สมวัยในทุกด้าน วัยเรียน วัยรุ่นให้มีทักษะการเรียนรู้ ทักษะชีวิตสามารถอยู่ร่วมกับผู้อื่นภายใต้บริบทสังคมที่เป็นพหุวัฒนธรรม วัยแรงงานให้มีการพัฒนาระดับสมรรถนะฝีมือแรงงานเพื่อสร้างผลิตภาพเพิ่มให้กับประเทศ วัยผู้สูงอายุให้มีการทำงานที่เหมาะสมตามศักยภาพและประสบการณ์ มีรายได้ในการดำรงชีวิต มีการสร้างเสริมและฟื้นฟูสุขภาพเพื่อป้องกันหรือชะลอความทุพพลภาพและโรคเรื้อรังต่างๆ ที่จะก่อให้เกิดภาระแก่ปัจเจกบุคคล ครอบครัว และระบบบริการสุขภาพ

๕.๒.๒ การยกระดับคุณภาพการศึกษาและการเรียนรู้ให้มีคุณภาพ เท่าเทียมและทั่วถึง โดย

(๑) ปฏิรูประบบบริหารจัดการทางการศึกษา โดยปรับระบบบริหารจัดการการศึกษาใหม่เพื่อสร้างความรับผิดชอบต่อผลลัพธ์ (Accountability)

(๒) ปฏิรูประบบการคลังด้านการศึกษา เพื่อเพิ่มคุณภาพและประสิทธิภาพการจัดการศึกษา โดยการจัดสรรงบประมาณตรงสู่ผู้เรียน ส่งเสริมการมีส่วนร่วมจากภาคเอกชนในการจัดการศึกษา

(ก) พัฒนาคุณภาพครูทั้งระบบ ตั้งแต่กระบวนการผลิต สรรหา และการคัดเลือกให้ได้คนดีคนเก่ง รวมทั้งระบบการประเมินและรับรองคุณภาพที่เน้นผลลัพธ์จากตัวผู้เรียน และ

(ข) ปฏิรูประบบการเรียนรู้ โดยมุ่งจัดการเรียนรู้เพื่อสร้างสมรรถนะกำลังคนทั้งระบบการศึกษา ตั้งแต่ระดับปฐมศึกษาจนถึงการเรียนรู้ตลอดชีวิต พัฒนาสื่อเพื่อการเรียนรู้ ปรับหลักสูตรและผลิตกำลังคนให้สอดคล้องกับการเปลี่ยนแปลงและความต้องการของตลาด การวิจัยและการใช้เทคโนโลยีและสื่อเพื่อการเรียนรู้

๕.๒.๓ การพัฒนาด้านสุขภาพ โดยส่งเสริมการพัฒนาเทคโนโลยีและนวัตกรรมทาง

การแพทย์เพื่อรองรับการเป็นสังคมผู้สูงอายุทั้งในด้านผลิตภัณฑ์สุขภาพและที่อยู่อาศัยสำหรับผู้สูงอายุยกระดับการบริหารจัดการระบบสุขภาพเพื่อลดความเหลื่อมล้ำและสร้างความยั่งยืนในระยะยาว โดยพัฒนาระบบข้อมูลสารสนเทศเพื่อการบริหารทรัพยากรด้านสาธารณสุข บูรณาการระบบหลักประกันสุขภาพภาครัฐให้เกิดความเป็นเอกภาพในการบริหารจัดการและการใช้ทรัพยากร และส่งเสริมการอภิบาลระบบสุขภาพในรูปแบบเครือข่ายที่มีการใช้ทรัพยากรร่วมกัน พัฒนาศักยภาพของประเทศไทยสู่การเป็นศูนย์กลางสุขภาพนานาชาติทั้งในด้านศูนย์กลางบริการสุขภาพ (Medical Service Hub) ศูนย์กลางบริการเพื่อส่งเสริมสุขภาพ (Wellness Hub) ศูนย์กลางยาและผลิตภัณฑ์เพื่อสุขภาพ (Product Hub) และศูนย์กลางบริการวิชาการและงานวิจัย (Academic Hub) เพื่อนำรายได้กลับมาใช้ยกระดับคุณภาพบริการสาธารณสุขภายในประเทศรวมทั้งส่งเสริมการให้ความสำคัญกับมิติสุขภาพในทุกนโยบายสาธารณสุข (Health in All Policies) เพื่อให้การขับเคลื่อนนโยบายของทุกภาคส่วนตระหนักถึงผลกระทบของนโยบายสาธารณสุขที่มีต่อสุขภาพของประชาชน

๕.๒.๔ การสร้างสภาพแวดล้อมและนวัตกรรมที่เอื้อต่อการดำรงชีพในสังคมสูงวัย โดยการปรับปรุงสภาพแวดล้อมและความจำเป็นทางกายภาพให้เหมาะกับวัย และการพัฒนาระบบการดูแลผู้สูงอายุในรูปแบบที่หลากหลายทั้งในด้านการจัดบริการสุขภาพและสวัสดิการสังคมอย่างบูรณาการ โดยการมีส่วนร่วมของทุกภาคส่วนอย่างต่อเนื่อง รวมทั้งพัฒนาชุมชนที่มีศักยภาพและความพร้อมให้เป็ต้นแบบของการดูแลผู้สูงอายุเพื่อขยายผลไปสู่ชุมชนอื่น ตลอดจนการพัฒนาวัฒนธรรมในการใช้ชีวิตประจำวันสำหรับผู้สูงอายุ

๕.๓ การลดความเหลื่อมล้ำทางสังคม

๕.๓.๑ การยกระดับรายได้และสร้างโอกาสในการประกอบอาชีพ มุ่งเน้นการเพิ่มผลิตภาพแรงงาน โดยสนับสนุนให้แรงงานมีโอกาสเข้าถึงการเรียนรู้และพัฒนาทักษะฝีมือแรงงานอย่างมีมาตรฐาน ปรับโครงสร้างค่าจ้างแรงงานให้ชัดเจนและสะท้อนทักษะฝีมือแรงงานอย่างแท้จริง เร่งผลักดันให้การใช้ระบบมาตรฐานคุณวุฒิวิชาชีพและมาตรฐานฝีมือแรงงานในทางปฏิบัติอย่างเป็นรูปธรรม นอกจากนี้ เพิ่มผลิตภาพทางการผลิตของเกษตรกรรายย่อย โดยสนับสนุนการวิจัยและพัฒนาและการผลิตทางการเกษตรที่สอดคล้องกับพื้นที่ สร้างหลักประกันรายได้แทนการอุดหนุนด้านราคาสินค้าเกษตร ลดต้นทุนทางการเกษตรโดยสนับสนุนปัจจัยการผลิต

๕.๓.๒ การจัดบริการทางสังคมให้ทุกคนตามสิทธิขั้นพื้นฐาน และเน้นการสร้างภูมิคุ้มกันระดับปัจเจก โดย (๑) พัฒนาระบบบริการสาธารณสุขให้มีคุณภาพและมีช่องทางการเข้าถึงอย่างหลากหลาย โดยเฉพาะระบบบริการสาธารณสุขและการศึกษาขั้นพื้นฐาน สวัสดิการสังคม และกระบวนการยุติธรรม (๒) สนับสนุนการจัดหาที่อยู่อาศัยของผู้มีรายได้น้อยและการเข้าถึงระบบสาธารณสุขภาค กำหนดเป็นนโยบายที่อยู่อาศัยแห่งชาติและเมื่อนำอยู่พัฒนาโครงการที่อยู่อาศัยแก้ปัญหาชุมชนแออัดในเมืองโดยดำเนินการร่วมกับภาคธุรกิจเอกชน และ (๓) การจัดรูปแบบสวัสดิการพื้นฐานที่จำเป็นและเหมาะสมตามกลุ่มเป้าหมาย (Customized Welfare) ที่คำนึงถึงฐานะทางเศรษฐกิจและสังคมที่แตกต่างกัน โดยมีแนวทางการรับภาระค่าใช้จ่ายร่วมกัน (Cost Sharing)

๕.๓.๓ การสร้างความเสมอภาคในการเข้าถึงทรัพยากร โดยปฏิรูปที่ดินเพื่อการเกษตร สนับสนุนให้เกษตรกรรายย่อยที่ไร้ที่ดินทำกินและยากจนได้มีที่ดินเป็นของตนเองหรือมีสิทธิทำกินในที่ดินปฏิรูประบบการบริหารจัดการน้ำอย่างเป็นระบบและเข้าถึงพื้นที่เป้าหมายได้อย่างแท้จริงด้วยการผลักดัน พรบ.ทรัพยากรน้ำ พ.ศ. และบูรณาการแผนงานและงบประมาณร่วมกันของหน่วยงาน และสร้างกระบวนการมีส่วนร่วม รวมทั้งปรับโครงสร้างภาษีที่เป็นธรรม เช่น ภาษีที่ดินและสิ่งปลูกสร้าง ภาษีมรดก และภาษีสิ่งแวดล้อม เป็นต้น

๕.๓.๔ การเข้าถึงกระบวนการยุติธรรมอย่างเสมอภาค การคุ้มครองสิทธิขั้นพื้นฐาน และการเข้าถึงกระบวนการยุติธรรมอย่างเท่าเทียมโดยการเสริมศักยภาพและความเข้มแข็งด้านกฎหมายให้แก่ประชาชน รวมทั้งการปรับปรุงและบังคับใช้กฎหมายเพื่อลดปัญหาความเหลื่อมล้ำ เช่น กฎหมายป่าชุมชนกฎหมายภาษีมรดก กฎหมายที่ดิน เป็นต้น

๕.๔ การรองรับการเชื่อมโยงภูมิภาคและความเป็นเมือง

๕.๔.๑ การลงทุนด้านโครงสร้างพื้นฐานและสิ่งอำนวยความสะดวกของเมือง เตรียมความพร้อมรองรับความเป็นเมือง ทั้งด้านการบริหารจัดการด้านผังเมืองด้านสาธารณูปโภค สาธารณูปการ ระบบคมนาคมขนส่ง ระบบบริหารจัดการสิ่งแวดล้อม ระบบการศึกษาและระบบสาธารณสุขที่ได้มาตรฐาน มีคุณภาพ และเพียงพอต่อความต้องการของคนในเมือง รวมทั้งเสริมสร้างความสามารถในการบริหารจัดการเมืองตามระดับการพัฒนา

๕.๔.๒ การพัฒนาด้านการขนส่งและโลจิสติกส์เชื่อมโยงกับเพื่อนบ้าน ส่งเสริมและเร่งรัดการพัฒนา ระบบการบริหารจัดการโลจิสติกส์ของประเทศเพื่อเพิ่มความสามารถในการแข่งขันของประเทศทั้งด้านการค้า การลงทุน และการบริการ โดยคำนึงถึงการเป็นมิตรต่อสิ่งแวดล้อม (Green Logistics) สนับสนุนให้เกิดความร่วมมือในห่วงโซ่อุปทาน และปรับปรุงกฎหมาย กฎระเบียบ รวมทั้งปรับลดกระบวนการงานด้านอำนวยความสะดวกทางการค้า ขนส่ง และโลจิสติกส์ให้มีความสะดวกและมีประสิทธิภาพต่อภาคธุรกิจอย่างแท้จริง

๕.๔.๓ การส่งเสริมการลงทุน การค้าชายแดน และการจัดตั้งเขตพัฒนาเศรษฐกิจพิเศษ ให้ความสำคัญกับนโยบายส่งเสริมการลงทุนและการค้าชายแดนเพื่อดึงดูดให้นักลงทุนในภูมิภาคเข้ามาลงทุนในไทยและประเทศเพื่อนบ้าน รวมทั้งส่งเสริมการจัดตั้งเขตพัฒนาเศรษฐกิจพิเศษในพื้นที่ชายแดนโดยให้ความสำคัญกับการลงทุนโครงสร้างพื้นฐาน การส่งเสริมการลงทุนและสิทธิประโยชน์ การบริหารจัดการแรงงานต่างด้าว และการให้บริการจุดเดียวเบ็ดเสร็จ เพื่อช่วยอำนวยความสะดวกด้านการค้าชายแดนและการผ่านแดนระหว่างไทยกับประเทศในภูมิภาคมากขึ้น

๕.๕ การสร้างความเจริญเติบโตทางเศรษฐกิจและสังคมอย่างเป็นมิตรกับสิ่งแวดล้อม

๕.๕.๑ การรักษาทุนทางธรรมชาติเพื่อการเติบโตสีเขียว ใช้ประโยชน์จากทุนธรรมชาติ โดยคำนึงถึงขีดจำกัดและศักยภาพในการฟื้นตัว ปกป้องรักษาทรัพยากรป่าไม้ โดยสนธิกำลังของทุกภาคส่วนนำระบบสารสนเทศมาใช้ในการบริหารจัดการ บังคับใช้กฎหมายอย่างมีประสิทธิภาพและเป็นธรรม เพิ่มพื้นที่ป่าไม้โดยส่งเสริมการปลูกไม้มีค่าทางเศรษฐกิจระยะยาว อนุรักษ์และใช้ประโยชน์ความหลากหลายทางชีวภาพอย่างยั่งยืนและแบ่งปันผลประโยชน์อย่างเป็นธรรม รวมทั้งผลักดันแนวทางการประเมินมูลค่าของระบบนิเวศและการสร้างรายได้จากการอนุรักษ์ จัดสรรที่ดินให้แก่ผู้ยากไร้ กระจายการถือครองที่ดิน จัดทำฐานข้อมูลที่ดินเพื่อการบริหารจัดการอย่างเป็นระบบ การจัดเก็บภาษีที่ดินในอัตราก้าวหน้า กำหนดเพดานการถือครองที่ดินที่เหมาะสม และกำหนดมาตรการป้องกันการถือครองที่ดินของคนต่างชาติ บริหารจัดการน้ำเพื่อให้เกิดความยั่งยืน บูรณาการระหว่างหน่วยงานอย่างเป็นระบบ สร้างศูนย์ข้อมูลทรัพยากรน้ำ จัดตั้งองค์กรบริหารจัดการน้ำในระดับพื้นที่ เช่น คณะกรรมการลุ่มน้ำ และองค์กรผู้นำ คุ้มครองทรัพยากรทางทะเลและชายฝั่ง ลดความขัดแย้งเชิงนโยบายระหว่างการพัฒนาโครงสร้างพื้นฐาน การท่องเที่ยว การประมง และวิถีชีวิตของชุมชนบริหารจัดการแร่โดยกำหนดปริมาณที่เหมาะสมในการนำแร่มาใช้ประโยชน์ คำนึงถึงความจำเป็นและมูลค่าในอนาคต บังคับใช้มาตรการควบคุมผลกระทบจากการทำเหมืองแร่ที่ก่อมลพิษต่อสภาพแวดล้อมและสุขภาพอนามัยของประชาชน

๕.๕.๒ การส่งเสริมการบริโภคที่เป็นมิตรกับสิ่งแวดล้อม สร้างระบบหมุนเวียนวัสดุที่ใช้แล้วที่มีประสิทธิภาพ ขับเคลื่อนสู่ Zero Waste Society ผ่านมาตรการต่างๆ เช่น การปฏิรูประบบภาษีและค่าธรรมเนียมเพื่อสิ่งแวดล้อม การศึกษาเพื่อสิ่งแวดล้อม มาตรฐานและฉลากสินค้า เป็นต้น

๕.๕.๓ การส่งเสริมการผลิต การลงทุน และการสร้างงานสีเขียว เพื่อยกระดับประเทศสู่เศรษฐกิจและสังคมที่เป็นมิตรกับสิ่งแวดล้อม พัฒนาคัลเลอร์อุตสาหกรรมสีเขียว ส่งเสริมผู้ประกอบการให้สามารถปรับระบบห่วงโซ่อุปทานหรือห่วงโซ่คุณค่าที่เป็นมิตรกับสิ่งแวดล้อม (Green Supply Chain/Green Value Chain) ส่งเสริมการทำการเกษตรกรรมยั่งยืน รวมทั้งส่งเสริมภาคบริการที่มีผลกระทบต่อสิ่งแวดล้อมน้อย เพื่อให้ประเทศไทยมีศักยภาพให้มีบทบาทมากขึ้นในการขับเคลื่อนเศรษฐกิจ

๕.๕.๔ การจัดการมลพิษและรักษาคุณภาพสิ่งแวดล้อม ด้วยการเร่งรัดการควบคุมมลพิษทั้งทางอากาศ ชยะ น้ำเสีย และของเสียอันตราย ที่เกิดจากการผลิตและบริโภค เพื่อสร้างคุณภาพสิ่งแวดล้อมที่ดีให้กับประชาชน เร่งรัดแก้ไขปัญหาการจัดการขยะเป็นลำดับแรก โดยส่งเสริมให้เกิดกลไกการคัดแยกขยะเพื่อนำกลับมาใช้ใหม่ให้มากที่สุด เร่งกำจัดขยะมูลฝอยตกค้างสะสมในสถานที่กำจัดในพื้นที่วิกฤต สร้างรูปแบบการจัดการขยะมูลฝอยและของเสียอันตรายที่เหมาะสม เน้นการแปรรูปเป็นพลังงาน สร้างวินัยของคนในชาติมุ่งสู่การจัดการที่ยั่งยืน โดยให้ความรู้แก่ประชาชน และการบังคับใช้กฎหมาย

๕.๕.๕ การพัฒนาความร่วมมือด้านสิ่งแวดล้อมระหว่างประเทศ ผลักดันการจัดทำแผนแม่บทการบริหารจัดการทรัพยากรธรรมชาติและสิ่งแวดล้อมของอาเซียน หาแนวทางความร่วมมือกับอาเซียนและอนุภูมิภาคลุ่มน้ำโขงในประเด็นการขนส่งข้ามพรมแดน การเคลื่อนย้ายแรงงาน การบริหารจัดการพลังงานและการบริหารจัดการทรัพยากรธรรมชาติ

๕.๕.๖ การเพิ่มขีดความสามารถในการปรับตัวเพื่อรองรับการเปลี่ยนแปลงสภาพภูมิอากาศและการบริหารจัดการเพื่อลดความเสี่ยงด้านภัยพิบัติ เพิ่มขีดความสามารถในการรับมือและปรับตัวต่อการเปลี่ยนแปลงสภาพภูมิอากาศ เพิ่มศักยภาพในการลดการปล่อยก๊าซเรือนกระจกให้กับทุกภาคส่วน ส่งเสริมการวิจัยและพัฒนาทางวิทยาศาสตร์ เทคโนโลยี และนวัตกรรมเพื่อลดผลกระทบและปรับตัวต่อการเปลี่ยนแปลงสภาพภูมิอากาศ พัฒนาระบบฐานข้อมูลและระบบการเตือนภัย ตลอดจนส่งเสริมความร่วมมือระหว่างประเทศด้านการเปลี่ยนแปลงสภาพภูมิอากาศ และภัยพิบัติทางธรรมชาติ ให้ความสำคัญกับการป้องกันน้ำท่วม วางแผนป้องกันเมืองและพื้นที่ชายฝั่ง พัฒนาเมืองที่สามารถปรับตัวและยืดหยุ่นต่อการเปลี่ยนแปลงสภาพภูมิอากาศ (Climate Resilience City) การให้บริการของระบบนิเวศ ส่งเสริมการลงทุนของภาคเอกชนในการรับมือภัยพิบัติโดยสร้างแนวป้องกันตามธรรมชาติ และการจัดทำแผนธุรกิจต่อเนื่อง รวมทั้งการพัฒนาระบบการจัดการภัยพิบัติให้มีประสิทธิภาพพร้อมรองรับแนวโน้มการเกิดภัยพิบัติที่รุนแรงในอนาคต

๕.๖ การบริหารราชการแผ่นดินที่มีประสิทธิภาพ

๕.๖.๑ การสร้างความโปร่งใสในทุกขั้นตอนของการปฏิบัติราชการ โดยให้มีช่องทางให้ทุกภาคส่วนสามารถเข้าถึง เข้าตรวจสอบข้อมูลของภาคราชการและร้องเรียนได้ เช่น ข้อมูลการประกวดราคาจัดซื้อ จัดจ้างโครงการของทางราชการ ข้อมูลการประมูลโครงการ ผู้ชนะการประมูลและราคาปิดประมูลข้อมูลความก้าวหน้าตามกระบวนการยุติธรรม เช่น คดีที่ไม่ดำเนินการตามหลักธรรมาภิบาล คดีทุจริตคอร์รัปชันและคดีที่ประชาชนให้ความสนใจในแต่ละยุคสมัย ฯลฯ

๕.๖.๒ การพัฒนาบุคลากรภาครัฐ ให้มีความเป็นมืออาชีพและเพียงพอต่อการขับเคลื่อนภารกิจภาครัฐ ร่วมกับภาคเอกชนและภาคประชาสังคมที่เปลี่ยนแปลงไป เพื่อให้ระบบราชการเล็กกะทัดรัดแต่มีความคล่องตัวและมีประสิทธิภาพสูง

๕.๖.๓ การสร้างรูปแบบการพัฒนา อปท. ให้เหมาะสม สามารถรับมือการเปลี่ยนแปลงทางด้านเศรษฐกิจ สังคมและสิ่งแวดล้อม รวมทั้งเป็นแกนหลักในการประสานเครือข่ายและเชื่อมโยงภาคส่วนต่างๆ ในระดับพื้นที่ได้อย่างมีประสิทธิภาพ

๕.๖.๔ การสร้างระบบตรวจสอบ ติดตามและประเมินผลที่มีประสิทธิภาพ สร้างผลงานที่มีคุณภาพรวดเร็วและน่าเชื่อถือ สามารถเป็นเครื่องมือให้กับคณะรัฐมนตรีประกอบการตัดสินใจในเชิงนโยบายได้ โดยเฉพาะอย่างยิ่งการติดตาม ประเมินผลโครงการใหญ่ๆ ที่มีการใช้จ่ายงบประมาณเป็นจำนวนมาก และเป็นโครงการที่มีผลกระทบในวงกว้าง

แผนยุทธศาสตร์การพัฒนาเศรษฐกิจและสังคมแห่งชาติ (พ.ศ.๒๕๖๐ -๒๕๖๔)

ประกอบด้วย ๑๐ ยุทธศาสตร์ ดังนี้

ยุทธศาสตร์ที่ ๑ : การเสริมสร้างและพัฒนาศักยภาพทุนมนุษย์

ยุทธศาสตร์ที่ ๒ : การสร้างความเป็นธรรมและลดความเหลื่อมล้ำในสังคม

ยุทธศาสตร์ที่ ๓ : การสร้างความเข้มแข็งทางเศรษฐกิจและแข่งขันได้อย่างยั่งยืน

ยุทธศาสตร์ที่ ๔ : การเติบโตที่เป็นมิตรกับสิ่งแวดล้อมเพื่อพัฒนาอย่างยั่งยืน

ยุทธศาสตร์ที่ ๕ : การเสริมสร้างความมั่นคงแห่งชาติเพื่อการพัฒนาประเทศ สู่ความมั่งคั่งและยั่งยืน

ยุทธศาสตร์ที่ ๖ : การบริหารจัดการในภาครัฐ การป้องกันการทุจริตประพฤติมิชอบ

และธรรมาภิบาลในสังคมไทย

ยุทธศาสตร์ที่ ๗ : การพัฒนาโครงสร้างพื้นฐานและระบบโลจิสติกส์

ยุทธศาสตร์ที่ ๘ : การพัฒนาวิทยาศาสตร์ เทคโนโลยี วิจัย และนวัตกรรม

ยุทธศาสตร์ที่ ๙ : การพัฒนาภาค เมือง และพื้นที่เศรษฐกิจ

ยุทธศาสตร์ที่ ๑๐ : ความร่วมมือระหว่างประเทศเพื่อการพัฒนา

กรอบยุทธศาสตร์การพัฒนาภาค

ตามพระราชบัญญัติระเบียบบริหารราชการแผ่นดิน (ฉบับที่ ๗) พ.ศ. ๒๕๕๐ มาตรา ๕๓/๑ และมาตรา ๕๓/๒ บัญญัติให้จังหวัดและกลุ่มจังหวัดทำแผนพัฒนาจังหวัดและแผนพัฒนากลุ่มจังหวัดให้สอดคล้องกับแนวทางการพัฒนา เศรษฐกิจและสังคมแห่งชาติ และตอบสนองความต้องการของประชาชนในท้องถิ่น สำนักงานพัฒนาการเศรษฐกิจและสังคมแห่งชาติ (สศช.) จึงได้จัดทำกรอบยุทธศาสตร์การพัฒนาภาคที่ยึดกระบวนการมีส่วนร่วมของทุกภาคส่วนจากทุก จังหวัดทั้ง ๔ ภูมิภาคขึ้น เพื่อสนับสนุนจังหวัดและกลุ่มจังหวัดให้สามารถใช้เป็นกรอบแนวทางในการจัดทำแผนพัฒนา จังหวัดและแผนพัฒนากลุ่มจังหวัด

๑. แนวคิดและหลักการ

๑.๑ ยึดแนวคิดการพัฒนาตาม “ปรัชญาของเศรษฐกิจพอเพียง” ให้เกิดการพัฒนาที่สมดุล เป็นธรรมและมี ภูมิคุ้มกันต่อผลกระทบจากกระแสการเปลี่ยนแปลงทั้งจากภายนอกและภายในประเทศ ควบคู่ไปกับแนวคิด “การพัฒนา แบบองค์รวม” ที่ยึด คน ผลประโยชน์ของประชาชน ภูมิสังคม ยุทธศาสตร์พระราชทาน เข้าใจ เข้าถึง และพัฒนา ยึด หลักการมีส่วนร่วมของทุกภาคภาคีการพัฒนา และหลักธรรมาภิบาล เพื่อให้สังคมสมานฉันท์และอยู่เย็นเป็นสุขร่วมกัน

๑.๒ หลักการ มุ่งสร้างความเชื่อมโยงกับแผนระดับชาติต่างๆ นโยบายรัฐบาล แผนการบริหารราชการแผ่นดิน เพื่อสร้างโอกาสทางการพัฒนา สอดคล้องกับภูมิสังคมของพื้นที่ โดย

(๑) กำหนดรูปแบบการพัฒนาเชิงพื้นที่ของประเทศและภาค รวมถึงชุมชน

(๒) กำหนดบทบาทและยุทธศาสตร์การพัฒนาภาคให้สอดคล้องกับศักยภาพและโอกาสของพื้นที่

๒. ทิศทางการพัฒนาเชิงพื้นที่

ภายใต้กระแสโลกาภิวัตน์ที่มีการเปลี่ยนแปลงตลอดเวลา สภาพแวดล้อมภายนอกเป็นปัจจัยสำคัญต่อการพัฒนา ประเทศ เป็นผลให้จำเป็นต้องเตรียมการรองรับการเปลี่ยนแปลงดังกล่าวให้เหมาะสม การพัฒนาที่สมดุล ดังนั้นจึง กำหนดทิศทางการพัฒนาพื้นที่ของประเทศ ดังนี้

๒.๑ พัฒนาพื้นที่ในภูมิภาคต่างๆ ของประเทศให้เชื่อมโยงกับภูมิภาคเอเชียตะวันออกเฉียงใต้ เพื่อเป็นฐานการ พัฒนาด้านอุตสาหกรรม การเกษตรและการแปรรูปการเกษตร และการท่องเที่ยวของภูมิภาค โดยเฉพาะ

๒.๑.๑ พัฒนาพื้นที่เชื่อมโยงทางเศรษฐกิจตามแนวตะวันออก - ตะวันตก (East West Economic Corridor) เช่น พื้นที่เขตเศรษฐกิจแม่สอด-สุโขทัย-พิษณุโลก-ขอนแก่น-มุกดาหาร แนวสะพานเศรษฐกิจพื้นที่อรัญ

ประเทศ-สระแก้ว-ปราจีนบุรี พื้นที่เศรษฐกิจระนอง-ชุมพร-บางสะพาน แนวสะพานเศรษฐกิจพังงา-กระบี่-สุราษฎร์ธานี-นครศรีธรรมราช และแนวสะพานเศรษฐกิจสตูล-สงขลา

๒.๑.๒ พัฒนาพื้นที่เชื่อมโยงทางเศรษฐกิจตามแนวเหนือ-ใต้ (North South Economic Corridor) ได้แก่ แนวเศรษฐกิจเชียงใหม่-เชียงราย-พิษณุโลก-นครสวรรค์-จังหวัดปริมณฑล แนวเศรษฐกิจหนองคาย-อุดรธานี-ขอนแก่น-นครราชสีมา-จังหวัดปริมณฑล พื้นที่แหลมฉบัง-ชลบุรี-ฉะเชิงเทรา-สระแก้ว-บุรีรัมย์-มุกดาหาร

๒.๒ พัฒนาศูนย์บริการพื้นฐานของชุมชนเพื่อรองรับการพัฒนาเศรษฐกิจเชื่อมโยงระหว่างประเทศ โดยเน้นพื้นที่ชุมชนตามแนวเขตเศรษฐกิจเหนือ-ใต้ และตะวันออก-ตะวันตก โดยเฉพาะชุมชนเศรษฐกิจชายแดน

๒.๓ พัฒนาระบบโลจิสติกส์และโครงข่ายคมนาคมขนส่งเพื่อสนับสนุนการเพิ่มขีดความสามารถในการแข่งขันเชิงพื้นที่ เช่น การพัฒนาระบบบรรดราง เพิ่มประสิทธิภาพการขนส่งทางน้ำ และเพิ่มประสิทธิภาพการเชื่อมโยงโครงข่ายการคมนาคมบริเวณจุดตัด เช่น พิษณุโลก และขอนแก่น

๒.๔ สร้างความมั่นคงของฐานทรัพยากรธรรมชาติและสิ่งแวดล้อม เพื่อรักษาสมดุลของระบบนิเวศให้ยั่งยืน ได้แก่ พัฒนาแหล่งน้ำให้เพียงพอต่อการเกษตร พัฒนาสิ่งแวดล้อมเมืองและแหล่งอุตสาหกรรม และการจัดให้มีการจัดการใช้ประโยชน์ที่ดินอย่างมีประสิทธิภาพ

๓.๑ ยุทธศาสตร์การพัฒนากลุ่มจังหวัดภาคกลางตอนบน ๑ (พระนครศรีอยุธยา นนทบุรี ปทุมธานี สระบุรี) วิสัยทัศน์ “เมืองแห่งอนาคต แหล่งของการลงทุน และท่องเที่ยวเชิงสร้างสรรค์ มีภูมิปัญญาและนวัตกรรมที่แข่งขันได้ในระดับสากล”

ประกอบด้วย ๕ ยุทธศาสตร์

ยุทธศาสตร์ที่ ๑ เพิ่มประสิทธิภาพการผลิตและความร่วมมือกับสถานประกอบการกับชุมชน เพื่อส่งเสริมอุตสาหกรรมและการเกษตร เชิงสร้างสรรค์

ยุทธศาสตร์ที่ ๒ เสริมความโดดเด่นของการท่องเที่ยวด้วยการผสมผสานกันระหว่าง Technology ประวัติศาสตร์ วัฒนธรรม ธรรมชาติ และภูมิปัญญาท้องถิ่น

ยุทธศาสตร์ที่ ๓ เพิ่มศักยภาพการจัดการมลภาวะสิ่งแวดล้อม การฟื้นฟูคุณภาพระบบนิเวศของแม่น้ำเจ้าพระยา/ป่าสัก และสร้างมูลค่าเพิ่มจากขยะด้วยการใช้นวัตกรรมแห่งชาติ

ยุทธศาสตร์ที่ ๔ พัฒนาผังเมืองและการจัดการ Logistics

ยุทธศาสตร์ที่ ๕ เพิ่มประสิทธิภาพการบริหารจัดการในกลุ่มจังหวัดภาคกลาง ตอนบน ๑

เป้าประสงค์เชิงยุทธศาสตร์

ยุทธศาสตร์ที่ ๑ เพิ่มประสิทธิภาพการผลิตและความร่วมมือกับสถานประกอบการกับชุมชน

เพื่อส่งเสริมอุตสาหกรรมและการเกษตร เชิงสร้างสรรค์

- เพื่อเพิ่มผลผลิตของสินค้าที่จัดอยู่ในกลุ่มสินค้า “เชิงสร้างสรรค์” ของกลุ่มจังหวัด
- เพื่อเพิ่มศักยภาพแรงงานในกลุ่มจังหวัดให้สามารถรองรับการผลิตสินค้า “เชิงสร้างสรรค์” และ High Tech Industry ให้มากขึ้น
- เพื่อนำเอาประวัติศาสตร์และภูมิปัญญาท้องถิ่นมาใช้ในการเพิ่มผลผลิตทางการเกษตร และสินค้า OTOP

ยุทธศาสตร์ที่ ๒ เสริมความโดดเด่นของการท่องเที่ยวด้วยการผสมผสานกันระหว่าง Technology

ประวัติศาสตร์ วัฒนธรรม ธรรมชาติ และภูมิปัญญาท้องถิ่น

- เพื่อเพิ่มมูลค่าทางเศรษฐกิจด้วยทุนทางประวัติศาสตร์และวัฒนธรรมของกลุ่มจังหวัด โดยใช้ Information Technology เป็นตัวกระตุ้น
- เพื่อเพิ่มคุณค่าทางประวัติศาสตร์และวัฒนธรรมของกลุ่มจังหวัด และของกลุ่มน้ำเจ้าพระยาและป่าสัก

ให้เป็นที่ประจักษ์ในกลุ่มนักท่องเที่ยวอย่างชัดเจนและกว้างขวางขึ้น

- เพื่อเผยแพร่ภูมิปัญญาท้องถิ่นของกลุ่มจังหวัดให้เป็นที่ประจักษ์อย่างชัดเจน กว้างขวาง และนำมาสู่การเพิ่มผลผลิตด้านการท่องเที่ยวและถ่ายทอดให้คนรุ่นหลัง

ยุทธศาสตร์ที่ ๓ เพิ่มศักยภาพการจัดการมลภาวะสิ่งแวดล้อม การฟื้นฟูคุณภาพระบบนิเวศของ

แม่น้ำเจ้าพระยา/ป่าสัก และสร้างมูลค่าเพิ่มจากขยะด้วยการใช้นวัตกรรมแห่งชาติ

- เพื่อเพิ่มคุณภาพการจัดการระบบนิเวศของแม่น้ำเจ้าพระยา/ป่าสัก(จัดการภัยแล้ง ผักตบ น้ำท่วม)
- เพื่อแก้ไขปัญหาสภาพแวดล้อม (ด้านขยะ อากาศ และน้ำเสีย) ที่เป็นผลพวงจากการเติบโตของอุตสาหกรรม (นิคมอุตสาหกรรม) ชุมชน และสภาพความเป็นเมือง
- เพื่อนำขยะที่มีการเพิ่มขึ้นอย่างต่อเนื่องมาเพิ่มมูลค่าและนำไปสู่การสร้างรายได้ให้กลุ่มจังหวัด ได้อย่างต่อเนื่องในอนาคต

ยุทธศาสตร์ที่ ๔ พัฒนาผังเมืองและการจัดการ Logistics

- เพื่อรองรับสภาพของ “ความเป็นเมือง” ในอนาคต
- เพื่อเพิ่มคุณภาพของระบบฐานข้อมูลในการให้ความสะดวกต่อการเดินทางในกลุ่มจังหวัด
- เพื่อเพิ่มศักยภาพและโอกาสในการเข้าถึง แหล่งอุตสาหกรรม ประวัติศาสตร์ และวัฒนธรรม ที่มี

ความโดดเด่นเป็นเอกลักษณ์ของกลุ่มจังหวัดภาคกลางตอนบน ๑

- เพื่อเพิ่มประสิทธิภาพ เอื้ออำนวยความสะดวก และลดอุปสรรค ต่อการขนส่งและเดินทางผ่านกลุ่มจังหวัดภาคกลางตอนบน ๑ ไปจนถึงระดับ Transnational

ประเด็นยุทธศาสตร์ที่ ๕ เพิ่มประสิทธิภาพการบริหารจัดการในกลุ่มจังหวัดภาคกลาง ตอนบน ๑

- เพื่อให้หน่วยงานภาครัฐ เอกชน และประชาชน มีระบบการปฏิบัติการ และโครงสร้างการทำงาน ที่เอื้อต่อการร่วมคิด ร่วมสร้าง และร่วมทำโครงการที่เป็นประโยชน์ต่อกลุ่มจังหวัด
- เพื่อให้หน่วยงานภาครัฐ เอกชน และประชาชน มีฐานข้อมูลของกลุ่มจังหวัดที่เอื้อต่อการลงทุนเพื่อประสิทธิภาพในการตัดสินใจ และสามารถช่วยเพิ่มคุณค่าให้ทรัพยากรของกลุ่มจังหวัดได้อย่างต่อเนื่อง

๓.๒ แผนพัฒนาจังหวัดสระบุรี

วิสัยทัศน์ :

เมืองการค้าการลงทุนในอุตสาหกรรมสีเขียวระดับนานาชาติ สังคมแห่งความสุข

พันธกิจ :

๑. นำภารกิจของรัฐและนโยบายของรัฐบาลไปปฏิบัติให้เกิดผลสัมฤทธิ์
๒. ดูแลให้มีการปฏิบัติและบังคับการให้เป็นไปตามกฎหมาย เพื่อให้เกิดความสงบเรียบร้อยและเป็นธรรมในสังคม
๓. จัดให้มีการคุ้มครอง ป้องกัน ส่งเสริมและช่วยเหลือประชาชนและชุมชนที่ด้อยโอกาส เพื่อให้ได้รับความเป็นธรรมทั้งด้านเศรษฐกิจและสังคมในการดำรงชีวิตอย่างพอเพียง
๔. จัดให้มีการบริการภาครัฐ เพื่อให้ประชาชนสามารถเข้าถึงได้อย่างเสมอภาครวดเร็วและมีคุณภาพ
๕. ปฏิบัติหน้าที่อื่นตามที่คณะรัฐมนตรี กระทรวง ทบวง กรมหรือหน่วยงานอื่นของรัฐ มอบหมายหรือที่มีกฎหมายกำหนด

เป้าประสงค์ในภาพรวมของจังหวัดสระบุรี :

“มูลค่าการค้าการลงทุนอุตสาหกรรมสะอาดเพิ่มขึ้นเศรษฐกิจขยายตัวอย่างมีเสถียรภาพ และประชาชนมีคุณภาพชีวิตที่ดี”

ประเด็นยุทธศาสตร์ประกอบไปด้วยจำนวน ๔ ประเด็น ดังนี้ :

๑. ส่งเสริมการค้าการลงทุนและการท่องเที่ยวในอุตสาหกรรมที่เป็นมิตรกับสิ่งแวดล้อม
๒. เสริมสร้างขีดความสามารถในกระบวนการผลิตสินค้าและบริการให้ได้มาตรฐานสากล
๓. เสริมสร้างความมั่นคงและสังคมคุณภาพตามวิถีมัธยมศึกษาไทย
๔. เสริมสร้างระบบบริการสาธารณะตามหลักธรรมาภิบาลและมีคุณภาพมาตรฐาน

ประเด็นยุทธศาสตร์ เป้าประสงค์ กลยุทธ์และตัวชี้วัด มีดังนี้

ประเด็นยุทธศาสตร์ที่ ๑ : ส่งเสริมการค้าการลงทุนและการท่องเที่ยวในอุตสาหกรรมที่เป็นมิตรกับสิ่งแวดล้อม

ตัวชี้วัด : ร้อยละที่เพิ่มขึ้นของรายได้จากการส่งเสริมอุตสาหกรรมเชิงนิเวศน์

ร้อยละที่เพิ่มขึ้นของรายได้จากการส่งเสริมการค้า การลงทุน และการท่องเที่ยวในอุตสาหกรรมที่เป็นมิตรต่อสิ่งแวดล้อม

เป้าประสงค์ : มูลค่าการค้าการลงทุนในการท่องเที่ยวในอุตสาหกรรมเชิงนิเวศน์เพิ่มขึ้น

กลยุทธ์ : มีจำนวน ๔ กลยุทธ์ ดังนี้

๑. เพิ่มขีดความสามารถการแข่งขันด้านเศรษฐกิจสู่ความเป็นเมืองอุตสาหกรรมเชิงนิเวศน์
๒. พัฒนาระดับศักยภาพด้านการท่องเที่ยวแบบทางเลือกสอดคล้องกลุ่มเป้าหมายเฉพาะ
๓. พัฒนาโครงสร้างพื้นฐานและระบบโลจิสติกส์ที่เอื้อต่อการลงทุนภาคอุตสาหกรรม การค้าและบริการ
๔. พัฒนาสภาพแวดล้อมสู่ความเป็นเมืองน่าอยู่

ประเด็นยุทธศาสตร์ที่ ๒ : เสริมสร้างขีดความสามารถในกระบวนการผลิตสินค้าและบริการให้ได้มาตรฐานสากล

ตัวชี้วัด : ร้อยละที่เพิ่มขึ้นของสินค้าและบริการได้ผ่านการรับรองมาตรฐานสินค้าสากล

ร้อยละผลิตภัณฑ์ชุมชนและท้องถิ่นได้รับมาตรฐานชุมชน

เป้าประสงค์ : ต่างประเทศให้ความเชื่อมั่นในสินค้าและบริการของจังหวัด

กลยุทธ์ : มีจำนวน ๔ กลยุทธ์ ดังนี้

๑. เพิ่มประสิทธิภาพผลิตผลเกษตรปลอดภัย อาหารปลอดภัย และผลิตภัณฑ์ชุมชนที่มีมาตรฐาน
๒. เพิ่มประสิทธิภาพการบริหารจัดการน้ำ
๓. ส่งเสริมการพัฒนาระดับฝีมือแรงงานสอดคล้องกับภาคการผลิตสาขาเป้าหมายเฉพาะ
๔. ส่งเสริมการขยายช่องทางการตลาดและการประชาสัมพันธ์สินค้าและบริการที่ทันสมัย

ประเด็นยุทธศาสตร์ที่ ๓ : เสริมสร้างความมั่นคงและสังคมคุณภาพตามวิถีมัธยมศึกษาไทย

ตัวชี้วัด : ร้อยละที่ลดลงของคดีอาชญากรรมและคดียาเสพติด

ร้อยละที่ลดลงของจำนวนอุบัติเหตุช่วงเทศกาลสำคัญ

ร้อยละที่เพิ่มขึ้นของครอบครัวอบอุ่นตามเกณฑ์ที่กระทรวงพัฒนาสังคมและความมั่นคงของมนุษย์

กำหนด

ร้อยละของหมู่บ้านที่ผ่านเกณฑ์การจัดระดับหมู่บ้านเศรษฐกิจพอเพียง

เป้าประสงค์ : ประชาชนอยู่ในสังคมปลอดภัยมีคุณภาพชีวิตและมีความสุข

กลยุทธ์ : มีจำนวน ๔ กลยุทธ์ ดังนี้

๑. เสริมสร้างความมั่นคงและความปลอดภัยในชีวิตและทรัพย์สิน
๒. ส่งเสริมสังคมแห่งคุณภาพสอดคล้องตามวิถีมัธยมศึกษาไทยท้องถิ่น
๓. เสริมสร้างสังคมแห่งการเรียนรู้ และดำรงชีวิตแบบเศรษฐกิจพอเพียง
๔. เสริมสร้างสังคมแห่งการเรียนรู้ และดำรงชีวิตแบบพอเพียง

ประเด็นยุทธศาสตร์ที่ ๔ : เสริมสร้างระบบบริการสาธารณสุขตามหลักธรรมาภิบาลและมีคุณภาพมาตรฐาน

ตัวชี้วัด : ร้อยละของประชาชนที่เข้าถึงบริการสวัสดิการสังคม

ร้อยละที่ลดลงของจำนวนข้อร้องเรียนในการให้บริการสาธารณสุข

๓. จำนวนข้อร้องเรียนในการให้บริการที่ลดลง คิดเป็นร้อยละ ๓.๕

เป้าประสงค์ : ประชาชนสามารถเข้าถึงการบริการสาธารณสุขได้อย่างทั่วถึง

กลยุทธ์ : มีจำนวน ๓ กลยุทธ์ ดังนี้

๑. ส่งเสริมการบริการสวัสดิการสังคมถ้วนหน้า

๒. เพิ่มประสิทธิภาพการบริการสาธารณสุขตามหลักธรรมาภิบาล

๓. พัฒนาระบบเทคโนโลยีสารสนเทศเชื่อมโยงการบริการสาธารณสุขที่มีประสิทธิภาพ

๑.๔ ยุทธศาสตร์การพัฒนาขององค์กรปกครองส่วนท้องถิ่นในเขตจังหวัดสระบุรี

(พ.ศ.๒๕๖๑-๒๕๖๕)

วิสัยทัศน์ “สนับสนุน ตอบสนองนโยบายของรัฐ บนพื้นฐานของความเข้าใจในปัญหา และศักยภาพของท้องถิ่น พร้อมบูรณาการจัดการร่วมกัน”

ยุทธศาสตร์ที่ ๑ การพัฒนาคุณภาพชีวิต

กลยุทธ์ที่ ๑ ส่งเสริมการพัฒนาเกษตรทฤษฎีใหม่

กลยุทธ์ที่ ๒ ส่งเสริมและการจัดสวัสดิการสังคม

กลยุทธ์ที่ ๓ ส่งเสริมการบริการด้านสาธารณสุขและการเสริมสร้างสุขภาวะของประชาชน

กลยุทธ์ที่ ๔ พัฒนาโครงสร้างพื้นฐานทางเศรษฐกิจ

กลยุทธ์ที่ ๕ เสริมสร้างความเข้มแข็งของชุมชน สังคม และเศรษฐกิจ

กลยุทธ์ที่ ๖ เพิ่มศักยภาพและพัฒนาอาชีพของประชาชน

กลยุทธ์ที่ ๗ ส่งเสริมและพัฒนาการศึกษา

กลยุทธ์ที่ ๘ พัฒนาศูนย์บริการและถ่ายทอดเทคโนโลยีด้านการเกษตร

ยุทธศาสตร์ที่ ๒ การพัฒนาการบริหารจัดการทรัพยากรธรรมชาติและสิ่งแวดล้อม

กลยุทธ์ที่ ๑ อนุรักษ์และพัฒนาทรัพยากรธรรมชาติและสิ่งแวดล้อมให้ยั่งยืน

กลยุทธ์ที่ ๒ สร้างจิตสำนึกและความตระหนักในการรักษาทรัพยากรธรรมชาติและสิ่งแวดล้อม

กลยุทธ์ที่ ๓ จัดการขยะมูลฝอยและสิ่งปฏิกูล

กลยุทธ์ที่ ๔ ป้องกันและแก้ไขปัญหาสิ่งแวดล้อมที่เสื่อมโทรม

ยุทธศาสตร์ที่ ๓ การส่งเสริมอนุรักษ์และฟื้นฟูขนบธรรมเนียมประเพณีและวัฒนธรรมท้องถิ่น

กลยุทธ์ที่ ๑ ส่งเสริมอนุรักษ์ ฟื้นฟูและเผยแพร่ขนบธรรมเนียมประเพณีและวัฒนธรรมท้องถิ่น

กลยุทธ์ที่ ๒ สร้างจิตสำนึกและความตระหนักถึงคุณค่าและความสำคัญของศิลปวัฒนธรรม

ประจำถิ่น ขนบธรรมเนียมประเพณีท้องถิ่น

กลยุทธ์ที่ ๓ ส่งเสริมศาสนา พัฒนาคูธรรมและจริยธรรม

ยุทธศาสตร์ที่ ๔ การพัฒนาองค์กรและบุคลากรสู่การบริหารจัดการที่ดี

กลยุทธ์ที่ ๑ พัฒนาศักยภาพและประสิทธิภาพบุคลากรของท้องถิ่น

กลยุทธ์ที่ ๒ พัฒนาระบบบริหารองค์กร

กลยุทธ์ที่ ๓ การส่งเสริมพัฒนาประชาธิปไตยและกระบวนการประชาสังคม

ยุทธศาสตร์ที่ ๕ การส่งเสริมและพัฒนาการท่องเที่ยว

กลยุทธ์ที่ ๑ พัฒนาแหล่งท่องเที่ยวอย่างเป็นระบบ โดยบูรณาการทุกภาคส่วน

๒. ยุทธศาสตร์ขององค์กรปกครองส่วนท้องถิ่น

๒.๑ วิสัยทัศน์

องค์การบริหารส่วนตำบลพยุหะ ได้กำหนดวิสัยทัศน์ (Vision) เพื่อแสดงสถานการณ์ในอนาคต ซึ่งเป็จุดมุ่งหมายความคาดหวังที่ต้องการให้เกิดขึ้นในอนาคตข้างหน้า ซึ่งจะสามารถสะท้อนถึงสภาพการณ์ของท้องถิ่นในอนาคตอย่างรอบด้าน ภายใต้การเปลี่ยนแปลงของสภาพแวดล้อมด้านต่างๆ จึงได้กำหนดวิสัยทัศน์ คาดหวังที่จะให้เกิดขึ้นในอนาคต ดังนี้

“พยุหะเป็นเมืองน่าอยู่ ประชาชนมีคุณภาพชีวิตที่ดี บนพื้นฐานเศรษฐกิจพอเพียง”

๒.๒ ยุทธศาสตร์

คณะกรรมการพัฒนาองค์การบริหารส่วนตำบลพยุหะร่วมกับประชาคมท้องถิ่น ส่วนราชการ รัฐวิสาหกิจ รวมทั้งองค์กรต่างๆ ที่เกี่ยวข้อง ได้กำหนดยุทธศาสตร์ขององค์การบริหารส่วนตำบลไว้ ๕ ด้าน โดยมีรายละเอียดดังนี้

๑) การพัฒนาด้านคุณภาพชีวิต

- ๑.๑) ส่งเสริมการพัฒนาเกษตรทฤษฎีใหม่
- ๑.๒) ส่งเสริมและการจัดสวัสดิการสังคม
- ๑.๓) ส่งเสริมการบริการด้านสาธารณสุขและการเสริมสร้างสุขภาวะของประชาชน
- ๑.๔) ก่อสร้าง ปรับปรุง ซ่อมแซมถนน ทางเท้า
- ๑.๕) ติดตั้งและปรับปรุงไฟฟ้าสาธารณะ
- ๑.๖) ขยายและปรับปรุงระบบประปาและท่อระบายน้ำ
- ๑.๗) เสริมสร้างความเข้มแข็งของชุมชน สังคม และเศรษฐกิจ
- ๑.๘) เพิ่มศักยภาพและพัฒนาอาชีพของประชาชน
- ๑.๙) ส่งเสริมและพัฒนาการศึกษา

๒) การพัฒนาด้านการบริหารจัดการทรัพยากรธรรมชาติและสิ่งแวดล้อม

- ๒.๑) อนุรักษ์และพัฒนาทรัพยากรธรรมชาติและสิ่งแวดล้อมให้ยั่งยืน
- ๒.๒) สร้างจิตสำนึกและความตระหนักในการรักษาทรัพยากรธรรมชาติและสิ่งแวดล้อม
- ๒.๓) จัดการขยะมูลฝอยและสิ่งปฏิกูล

๓) การส่งเสริมอนุรักษ์และฟื้นฟูชนบทธรรมเนียมประเพณีและวัฒนธรรมท้องถิ่น

- ๓.๑) ส่งเสริมอนุรักษ์ ฟื้นฟูและเผยแพร่ชนบทธรรมเนียมประเพณีและวัฒนธรรมท้องถิ่น
- ๓.๒) สร้างจิตสำนึกและความตระหนักถึงคุณค่าและความสำคัญของศิลปวัฒนธรรมประจำถิ่น

ชนบทธรรมเนียมประเพณีท้องถิ่น

- ๓.๓) ส่งเสริมศาสนา พัฒนาคุณธรรมและจริยธรรม

๔) การพัฒนาองค์กรและบุคลากรสู่การบริหารจัดการที่ดี

- ๔.๑) พัฒนาศักยภาพและประสิทธิภาพบุคลากรท้องถิ่น
- ๔.๒) พัฒนาระบบบริหารองค์กร
- ๔.๓) การส่งเสริมพัฒนาประชาธิปไตยและกระบวนการประชาสังคม

๕) การส่งเสริมและพัฒนาการท่องเที่ยว

- ๕.๑) พัฒนาแหล่งท่องเที่ยวอย่างเป็นระบบ โดยบูรณาการทุกภาคส่วน

๔.๒ พันธกิจการพัฒนา (Mission)

พันธกิจที่ ๑ ด้านสังคม การส่งเสริม สนับสนุนให้ประชาชนได้รับสวัสดิการชุมชนในทุกรูปแบบต่าง ๆ อย่างถ้วนหน้า ภายใต้แนวทางการดำเนินชีวิตตามปรัชญาเศรษฐกิจพอเพียงและส่วนร่วมของชุมชนอย่างยั่งยืน ตลอดจนช่วยเหลือ สงเคราะห์ผู้ด้อยโอกาสในองค์การบริหารส่วนตำบล อันได้แก่ กลุ่มผู้สูงอายุ ผู้ด้อยโอกาสและคนพิการให้มีคุณภาพชีวิตที่ดี อยู่ในสังคมได้อย่างมีความสุขตลอดจนรักษาความสงบเรียบร้อยในชีวิตและทรัพย์สินในชุมชน

พันธกิจที่ ๒ ด้านการเกษตร เศรษฐกิจ ส่งเสริมองค์ความรู้ในการจัดการโดยใช้ศูนย์ถ่ายทอดเทคโนโลยี การเกษตรเป็นศูนย์กลางเพื่อการเกษตร เพิ่มผลผลิต การลงทุน การจำหน่าย เพื่อสร้างความอยู่ ดีกินดีของประชาชนในตำบลคุณภาพชีวิตที่ดี อยู่ในสังคมได้อย่างมีความสุข

พันธกิจที่ ๓ ด้านทรัพยากรธรรมชาติ และสิ่งแวดล้อม มุ่งเน้นการจัดการขยะมูลฝอยและสิ่งปฏิกูล โดยการส่งเสริมการจัดการขยะโดยชุมชนเพื่อชุมชน

พันธกิจที่ ๔

๑) ส่งเสริมสนับสนุนการพัฒนาศักยภาพในการจัดการศึกษาทั้งในและนอกระบบ

๒) ส่งเสริม สนับสนุนให้มีการเล่นกีฬา และนันทนาการเพื่อคุณภาพชีวิตที่ดี

พันธกิจที่ ๕ ด้านสาธารณสุข และการส่งเสริมให้ประชาชนมีสุขภาพดีถ้วนหน้า เข้าถึงการบริการด้านสาธารณสุขขั้นพื้นฐานในชุมชนทั่วถึงผ่านกองทุนหลักประกันสุขภาพตำบลทุก

พันธกิจที่ ๖ ด้านโครงสร้างพื้นฐาน พัฒนาระบบคมนาคม สาธารณูปโภค สาธารณูปการ ตามความต้องการของประชาชนและเพื่อรองรับการขยายตัวทางเศรษฐกิจและภาคอุตสาหกรรม

พันธกิจที่ ๗ ด้านพัฒนาองค์การบริหารส่วนตำบลให้เป็นเมืองน่าอยู่ แหล่งเรียนรู้ และท่องเที่ยว โดยการสนับสนุน ส่งเสริม ฟันฟูและอนุรักษ์ศิลปะ วัฒนธรรมขนบธรรมเนียมประเพณีและภูมิปัญญาท้องถิ่น

พันธกิจที่ ๘ ด้านบริหารจัดการและเทคโนโลยีสารสนเทศ ส่งเสริมและสร้างกระบวนการมีส่วนร่วมของประชาชน ทุกภาคีเครือข่ายในการมีส่วนร่วมพัฒนาตำบลอย่างยั่งยืน บริหารจัดการองค์กรและพัฒนาศักยภาพบุคลากรอย่างมีประสิทธิภาพ และยึดหลักธรรมาภิบาลความโปร่งใส

๔.๓ จุดมุ่งหมายของการพัฒนา (Goals)

การวางแผนและการพัฒนาองค์การบริหารส่วนตำบลทุกแห่งในระยะเวลา ภายใต้วิสัยทัศน์และพันธกิจการพัฒนาเพื่อให้ทิศทางการพัฒนาเป็นไปตามที่กำหนดและครอบคลุมทุกด้าน จึงได้กำหนดเป้าหมายเพื่อพัฒนาองค์การบริหารส่วนตำบลทุกแห่งไว้ ดังนี้

๑. ประชาชนได้รับสวัสดิการที่ดี มีความเป็นอยู่อย่างพอเพียงตามแนวเศรษฐกิจพอเพียง
๒. พัฒนาให้เป็นพื้นที่เกษตรกรรมปลอดภัยเพิ่มมูลค่าผลผลิต
๓. มุ่งเน้นการบริหารจัดการขยะโดยชุมชนเพื่อชุมชน
๔. ๑) ประชาชนเข้าถึงการศึกษาที่มีคุณภาพทั้งในและนอกระบบ
๒) ประชาชนได้รับสนับสนุนด้านกีฬา และนันทนาการ
๕. สนับสนุนการพัฒนาศักยภาพของ อสม. และจัดกิจกรรมให้ความรู้และส่งเสริมสุขภาพการป้องกันควบคุมโรค การฟื้นฟูสมรรถนะภาพการรักษาพยาบาลเบื้องต้น
๖. จัดทำ ปรับปรุง ซ่อมแซม ขยายโครงสร้างพื้นฐานสาธารณูปโภค หรือสาธารณูปการ
๗. ส่งเสริม สนับสนุน ฟันฟู บำรุงรักษา ศาสนา วัฒนธรรม ขนบธรรมเนียม ประเพณี ภูมิปัญญา อันติงามของท้องถิ่น
๘. การบริการประชาชนอย่างมีคุณภาพ เกิดความพึงพอใจ มีความโปร่งใสและมีส่วนร่วม

โดยยึดหลักธรรมาภิบาล และองค์การบริหารส่วนตำบลผ่านเกณฑ์การประเมินการปฏิบัติราชการ

๒.๑๑ การพัฒนาตามนโยบายของผู้บริหารท้องถิ่น

นายกองค์การบริหารส่วนตำบลพุดแค (นายสินवल ศรีจันทร์) ได้แถลงนโยบายต่อสภาองค์การบริหารส่วนตำบลพุดแค เมื่อวันที่ ๑๖ ธันวาคม ๒๕๕๔ มีรายละเอียดดังต่อไปนี้

๑. นโยบายส่งเสริมและพัฒนาศึกษา

นโยบายรัฐบาล
- สนับสนุนจัดการศึกษาขั้นพื้นฐานตามพระราชบัญญัติการศึกษา พ.ศ. ๒๕๔๒ และตาม
นโยบายรัฐบาล
- ปรับปรุงพัฒนาศูนย์พัฒนาเด็กเล็กให้มีคุณภาพ มีมาตรฐานตามตัวชี้วัดของกรมส่งเสริมการ
ปกครองท้องถิ่น

- สนับสนุนอุปกรณ์การเรียน การสอน รวมทั้งอาหารกลางวันและอาหารเสริม (นม)

- สนับสนุนการจัดการศึกษานอกระบบ

๒. นโยบายส่งเสริมและอนุรักษ์ศาสนา วัฒนธรรม ประเพณี

- ส่งเสริมกิจกรรมทางศาสนา สนับสนุนและร่วมมือกับประชาชนในการบำรุงรักษาศาสน
สถาน

- อนุรักษ์สืบสานวัฒนธรรมประเพณีท้องถิ่น และวัฒนธรรมอันดีงามของท้องถิ่น

- ส่งเสริมและสนับสนุนการถ่ายทอดความรู้จากปราชญ์ชาวบ้าน

๓. นโยบายด้านคุณภาพชีวิตและสังคม

- จัดให้มีเบี้ยยังชีพให้กับผู้สูงอายุ ผู้พิการ และผู้ป่วยเอดส์ ตามความเหมาะสมภายใต้
ระเบียบที่เกี่ยวข้อง

- ส่งเสริมและสนับสนุนกิจกรรมต่าง ๆ ของกลุ่มสตรี อสม. กลุ่มแม่บ้าน และกลุ่มอาชีพต่าง ๆ

โดยการสนับสนุนงบประมาณและทางด้านวิชาการ

- ก่อสร้างสวนสาธารณะ เพื่อเป็นสถานที่ออกกำลังกายและพักผ่อนหย่อนใจ

- จัดกิจกรรมเกี่ยวกับการพัฒนาเด็กและเยาวชนในวันสำคัญต่าง ๆ

- ส่งเสริมและสนับสนุนรวมทั้งดูแลผู้สูงอายุในกิจกรรมต่าง ๆ

- สนับสนุนกิจกรรมการป้องกันและแก้ไขปัญหายาเสพติด

- สนับสนุนและดำเนินการแก้ไขปัญหาคาความยากจน

- ดูแลรักษาความปลอดภัยในชีวิตและทรัพย์สินของประชาชน

- ส่งเสริมและสนับสนุนกีฬา ให้กับเยาวชนและประชาชน โดยจัดกิจกรรมแข่งขันกีฬาต่าง ๆ

และสนับสนุนวัสดุอุปกรณ์กีฬาให้แก่หมู่บ้าน

๔. นโยบายด้านสาธารณสุขและสิ่งแวดล้อม

- รณรงค์สร้างจิตสำนึกและความตระหนักในการจัดการทรัพยากรธรรมชาติและสิ่งแวดล้อม

- ดำเนินการและสนับสนุนการปลูกต้นไม้ บำรุงรักษาพันธุ์ไม้

- จัดระบบการกำจัดขยะและรักษาความสะอาด โดยครอบคลุมครัวชุมชนมีส่วนร่วม

- สนับสนุนและดำเนินการป้องกันและควบคุมโรคติดต่อ

- ส่งเสริมสุขภาพอนามัยของประชาชน รณรงค์ให้ประชาชนตรวจสุขภาพเพื่อป้องกันโรคภัย

ต่าง ๆ

- สนับสนุนงานสาธารณสุขมูลฐาน

๕. นโยบายด้านโครงสร้างพื้นฐานสาธารณูปโภค

- ด้านคมนาคม จะก่อสร้าง/ปรับปรุงถนนให้ได้มาตรฐานเป็นถนนคอนกรีตเสริมเหล็กหรือ

ถนนลาดยางในถนนสายหลักของตำบล พร้อมกับปรับปรุงถนนสายรองให้เกิดความสะดวกสบายในการสัญจรและบุกเบิกถนนสายใหม่เพิ่มขึ้น ซ่อมแซมถนนที่ชำรุดทุกสายให้มีสภาพที่ดีขึ้น ก่อสร้างสะพาน ทางเท้าและท่อระบายน้ำ

- ด้านสาธารณูปโภค จัดให้มีไฟฟ้าสาธารณะของชุมชนอย่างทั่วถึง และปรับปรุงซ่อมแซมไฟฟ้าสาธารณะที่มีอยู่เดิมให้ใช้งานได้ ก่อสร้างและปรับปรุงต่อเติมขยายเขตระบบประปา

- ด้านแหล่งน้ำ สนับสนุนให้มีเพื่ออุปโภค บริโภคและการเกษตรรวมทั้งจัดระบบระบายน้ำ

๖. นโยบายด้านเศรษฐกิจและการท่องเที่ยว

- ส่งเสริมเทคโนโลยีและการเรียนรู้ทางการเกษตร (ลดต้นทุนโดยทำปุ๋ยใช้เอง)

- สนับสนุนส่งเสริมอุดหนุนกลุ่มอาชีพ และ OTOP (หนึ่งตำบล หนึ่งผลิตภัณฑ์)

๗. นโยบายด้านการพัฒนาเมือง และการบริหาร

- การบริหารงานแบบศูนย์บริการร่วม (One Stop Service) และประสานเชื่อมโยงการบริการกับหน่วยงานภาครัฐ

- เพิ่มประสิทธิภาพในการจัดเก็บรายได้ให้ครบถ้วน ถูกต้อง เป็นธรรม และอำนวยความสะดวกให้กับผู้เสียภาษี

- จัดสรรงบประมาณโดยความเป็นธรรม และสามารถแก้ไขปัญหาของประชาชนได้อย่างรวดเร็ว โปร่งใส ตรวจสอบได้

- ส่งเสริมการมีส่วนร่วมของประชาชนในด้านการบริหารจัดการ ด้านการจัดทำแผนพัฒนา

ท้องถิ่น

- พัฒนาบุคลากรของหน่วยงานให้มีประสิทธิภาพในการปฏิบัติงาน

- ประสานของสนับสนุนงบประมาณจากหน่วยงานอื่น ๆ เพื่อช่วยในการพัฒนา

จึงเรียนมาเพื่อสมาชิกสภาองค์การบริหารส่วนตำบลพยุหะควาย

สินวล ศรีจันทร์

(นายสินวล ศรีจันทร์)

นายกองค์การบริหารส่วนตำบลพยุหะควาย

๓. การวิเคราะห์เพื่อพัฒนาท้องถิ่น

๓.๑ ผลการวิเคราะห์ศักยภาพ เพื่อประเมินสถานภาพการพัฒนาในปัจจุบันและโอกาสการพัฒนาในอนาคตของท้องถิ่น ด้วยเทคนิค SWOT Analysis

จากการดำเนินการพัฒนาตามแผนพัฒนาสามปีที่ผ่านมา มีการประเมินโดยวิเคราะห์ถึงโอกาสและภาวะคุกคามหรือข้อจำกัด อันเป็นสภาวะแวดล้อมภายนอกที่มีผลต่อการพัฒนาด้านต่าง ๆ ขององค์การบริหารส่วนตำบลพยุหะควาย รวมทั้งการวิเคราะห์ จุดอ่อน จุดแข็ง ขององค์การบริหารส่วนตำบลพยุหะควาย อันเป็นสภาวะแวดล้อมภายในท้องถิ่นซึ่งทั้งหมดเป็นการประเมินสถานภาพของท้องถิ่นในปัจจุบัน โดยเป็นการตอบคำถามว่า “ปัจจุบันท้องถิ่นมีสถานภาพการพัฒนาอยู่จุดไหน ” สำหรับการวิเคราะห์ใช้ในการกำหนดการดำเนินงานในอนาคตต่อไป โดยใช้เทคนิค SWOT Analysis การพิจารณาถึงปัจจัยภายใน ได้แก่ จุดแข็ง (S – Strength) จุดอ่อน (W – Weakness) และปัจจัยภายนอก ได้แก่ โอกาส (O – Opportunity) และอุปสรรค (Threat – T) เป็นเครื่องมือ

ดังนั้น จะเห็นได้จากการสรุปการวิเคราะห์ศักยภาพขององค์การบริหารส่วนตำบลพยุหะควาย เพื่อประเมินสถานการณ์การพัฒนาโดยใช้เทคนิค SWOT Analysis ได้ดังนี้

ผลการวิเคราะห์ปัจจัยภายใน

การวิเคราะห์จุดแข็ง (Strength=S)

๑. พื้นที่ขององค์การบริหารส่วนตำบลพยุหะควายมีทรัพยากรดินที่เป็นจุดแข็ง คือ ในส่วนภูมิประเทศที่

เป็นภูเขาจะเป็นดินลูกรังที่มีคุณภาพดี ในส่วนพื้นที่ราบเหมาะแก่การเพาะปลูกพืชไร่ พืชสวน เช่น มะม่วง ข้าวโพด อาหารสัตว์ ถั่วเขียว มันสำปะหลัง และพืชผักสวนครัวเพื่อการจำหน่าย

๒. มีศิลปวัฒนธรรมประเพณีพื้นบ้านที่ทรงคุณค่าอันดีงาม มีภาษาที่เป็นเอกลักษณ์ภาษาพื้นเมือง คือ ภาษาขวน มีวิถีชีวิตที่เรียบง่ายยึดมั่นในจารีตประเพณีและวัฒนธรรม

๓. ไม่มีชุมชนแออัดหรือมีแหล่งเสื่อมโทรม

๔. มีเส้นทางคมนาคมที่เชื่อมโยงไปสู่อำเภอเมือง อำเภอพระพุทธบาท อำเภอแก่งคอย มีเส้นทางสายหลักคือถนนพหลโยธิน สายรองที่รองรับการเดินทาง มีถนนที่เชื่อมโยงทุกหมู่บ้านในพื้นที่ครอบคลุมโดยสามารถสัญจรสะดวกรวดเร็ว

๕. เปิดโอกาสให้ประชาชนมีส่วนร่วมในการดำเนินงานต่าง ๆ ขององค์การบริหารส่วนตำบล
อย่างต่อเนื่อง

๖. มีโครงสร้างและการบริหารจัดการองค์กรที่ดี

จุดอ่อน (Weakness=W)

๑. ในบางช่วงราคาผลผลิตสินค้าทางการเกษตรตกต่ำ เนื่องจากการผลิตผลผลิตในปริมาณมาก และยังใช้สารเคมีในการผลิต ทำให้ต้นทุนการผลิตสูงและมีผลต่อการเสื่อมโทรมของพืช และดินเสื่อมสภาพ

๒. ขาดการแปรรูปผลผลิต และคิดเพิ่มเติมมูลค่าของสินค้า

๓. การท่องเที่ยว ไม่มีการพัฒนา เพื่อชื่อเสียงเป็นแหล่งดึงดูดนักท่องเที่ยว

๔. ไม่มีศูนย์กลางการตลาด

๕. สถานทางการคลังขององค์การบริหารส่วนตำบลไม่สอดคล้องกับการงานพัฒนา จึงไม่สามารถจัดตั้งงบประมาณสำหรับการพัฒนาได้ครอบคลุมในทุกๆ ด้าน

๖. สถานศึกษาในระดับชั้นที่สูงกว่าภาคบังคับมีน้อย ทำให้เยาวชนต้องไปศึกษานอกพื้นที่ ส่งผลต่อโอกาสการศึกษาต่อยอดด้านวัฒนธรรม ภูมิปัญญาของชุมชนลดลง

ผลการวิเคราะห์ปัจจัยภายนอก

โอกาส (Opportunity)

๑. พระราชบัญญัติกำหนดแผนและขั้นตอนการกระจายอำนาจให้แก่องค์กรปกครองส่วนท้องถิ่น พ.ศ.๒๕๔๒ กำหนดให้องค์กรปกครองส่วนท้องถิ่นมีอำนาจ หน้าที่ในการจัดระบบบริการสาธารณะเพื่อประโยชน์แก่ประชาชนในท้องถิ่นมากยิ่งขึ้น

๑. ความก้าวหน้าของเทคโนโลยีสารสนเทศในปัจจุบัน เอื้อต่อการเข้าถึงข้อมูลข่าวสาร ทั้งจากภาครัฐสู่ภาครัฐ และจากภาครัฐสู่ภาคเอกชนและภาคประชาชน ซึ่งช่วยลดช่องว่างระหว่างภาครัฐกับประชาชนให้มีความใกล้ชิดกันมากยิ่งขึ้น

๓. รัฐบาลให้ความสำคัญด้านสังคมสงเคราะห์ สวัสดิการผู้สูงอายุ ผู้พิการ ผู้ป่วยเอดส์

ผู้ด้อยโอกาส

๔. มีสถาบันการศึกษาและสถานเอนกนันทน์ในพื้นที่

๕. ลักษณะภูมิประเทศเอื้อต่อการทำกรประกอบอาชีพเกษตรกรรมซึ่งเป็นพืชเศรษฐกิจของประเทศและอุตสาหกรรมโรงโม่หิน

๖. ประชาชนมีความเป็นอยู่ที่ดี มีความปลอดภัยในชีวิตและทรัพย์สิน

๗. มีสถาบันศาสนาเป็นศูนย์รวมจิตใจมีวัฒนธรรมประเพณีอันดีงาม

อุปสรรค / ข้อจำกัด (Threat)

๑) การขาดเสถียรภาพทางการเมืองของรัฐบาล และนโยบายที่ไม่ต่อเนื่อง ปัญหาทางการเมืองการปกครองเกิดการแตกแยก ส่งผลกระทบต่อการบริหารงานขององค์การบริหารส่วนตำบล

๒) ความผันผวนของภาวะเศรษฐกิจโลก ส่งผลกระทบต่อการลงทุนของภาคเอกชน

๓) วัฒนธรรมบริโภคนิยมในปัจจุบัน ก่อให้เกิดภาวะหนี้สินในภาคประชาชนและปัญหาความยากจน

๔) วิกฤตโลกร้อนทำให้สภาพภูมิอากาศเปลี่ยนแปลงไป เกิดภัยธรรมชาติ อาทิ ภัยแล้ง อุทกภัย ซึ่งส่งผลกระทบต่อการผลิตผลผลิตทางการเกษตร

๓.๒ การสรุปสถานการณ์การพัฒนา

องค์การบริหารส่วนตำบลพยุหะ มีพื้นที่ประมาณ ๓๙.๒ ตารางกิโลเมตร มีจำนวนประชากร ๖,๔๓๒ คน และมีจำนวนครัวเรือน ๑,๕๓๗ ครัวเรือน ห่างจากที่ว่าการปกครองอำเภอเฉลิมพระเกียรติ ประมาณ 10 กิโลเมตร และอยู่ห่างจากจังหวัดสระบุรี ๑๘ กิโลเมตร มีสภาพปัญหาที่สำคัญเพื่อนำไปสู่แนวทางการพัฒนาในแต่ละด้าน ดังนี้

ปัญหาด้านโครงสร้างพื้นฐาน

๑. เส้นทางคมนาคมภายในชุมชนส่วนใหญ่มีสภาพชำรุด เป็นหลุม-บ่อ
๒. การติดตั้งไฟฟ้าสาธารณะบริเวณทางแยก จุดเสี่ยงและย่านชุมชนยังคงไม่เพียงพอต่อ

ความต้องการของประชาชน

๓. ท่อระบายน้ำ/รางระบายน้ำ บางจุดชำรุดเกิดการอุดตันส่งผลให้เกิดน้ำท่วมขังเมื่อฝนตกหนัก
๔. ระบบประปายังไม่ทั่วถึงทุกหลังคาเรือน เนื่องจากการขยายตัวของชุมชนอย่างรวดเร็วทำ

ให้น้ำประปาไม่พอใช้

ปัญหาด้านสังคม

๑. การแพร่ระบาดของยาเสพติดเข้าไปสู่ชุมชนและกลุ่มเยาวชนในสถานศึกษา
๒. ปัจจุบันจำนวนผู้สูงอายุที่เพิ่มมากขึ้นนอกจากมีปัญหาด้านสุขภาพจากความชรา ยังมี

ปัญหาจากความเหงาและความเอาใจใส่จากลูกหลาน

๓. วัฒนธรรมบริโภคนิยมในปัจจุบัน ก่อให้เกิดภาวะหนี้สินในภาคประชาชนและปัญหาความ

ยากจน

๔. สื่อต่างๆ และวัฒนธรรมใหม่ ส่งผลให้เยาวชนมีเพศสัมพันธ์ก่อนวัยอันควรและเกิดปัญหา

การตั้งครรภ์ไม่พึงประสงค์

ปัญหาด้านสุขภาพอนามัย

๑. สุขภาพอนามัยของประชาชนในพื้นที่ยังขาดความรู้ความเข้าใจในการป้องกันโรค
๒. ขาดเครื่องมือทางการแพทย์ในการปฏิบัติงาน อสม.

ปัญหาด้านเกษตรกรรม อุตสาหกรรมและการท่องเที่ยว

๑. ขาดการแปรรูปสินค้าทางการเกษตรอย่างครบวงจร
๒. ขาดการสนับสนุนด้านการส่งออก ตลาดรองรับ
๓. ประชาชนยังใช้สารเคมีในการทำการเกษตร

ปัญหาด้านทรัพยากรธรรมชาติและสิ่งแวดล้อม

๑. ประชาชนบางส่วนยังขาดความรู้ ความเข้าใจและความตระหนักถึงความสำคัญของการอนุรักษ์ทรัพยากรธรรมชาติและสิ่งแวดล้อม

๒. ประชาชนบางส่วนขาดความรู้ความเข้าใจเกี่ยวกับการบริหารจัดการกระบวนการคัดแยก

ขยะ

๓. ปัญหาน้ำกัดเซาะริมตลิ่ง ทำให้เกิดความเสียหายต่อพื้นที่การเกษตรของประชาชน

ปัญหาด้านความปลอดภัยในชีวิตและทรัพย์สิน

๑. ประชาชนขาดความรู้ความเข้าใจเบื้องต้นในการป้องกันภัยต่าง ๆ
๒. กล้องวงจรปิดในจุดพื้นที่เสี่ยงยังไม่ครอบคลุมทุกพื้นที่

ปัญหาด้านการศึกษา ศาสนา วัฒนธรรม การกีฬาและนันทนาการ

๑. เยาวชนไม่มีความรู้ด้านคอมพิวเตอร์และภาษาสากล

๒. วิถีวัฒนธรรมต่างชาติเข้ามาทำให้ ศิลปะ วัฒนธรรมประเพณีและภูมิปัญญาชาวบ้านของ
คนในพื้นที่เปลี่ยนแปลงไป

ปัญหาด้านการบริหารจัดการและการบริการสาธารณะ

๑. วัสดุ ครุภัณฑ์ ไม่เพียงพอต่อการปฏิบัติงานและการให้บริการประชาชน
๒. ความรู้ ความเข้าใจของบุคลากรในการปฏิบัติงานในภารกิจที่ได้รับมอบหมาย
๓. ความคาดหวังของประชาชนต่อการพัฒนาขององค์การบริหารส่วนตำบลพุดแก้ว กับการ
สนับสนุนงบประมาณที่ได้รับอย่างจำกัด

รายละเอียดโครงการพัฒนา
แผนพัฒนาท้องถิ่น (พ.ศ.๒๕๖๑ - ๒๕๖๕)
สำหรับ องค์กรปกครองส่วนท้องถิ่นดำเนินการ
องค์การบริหารส่วนตำบลพุดแค

ก. ยุทธศาสตร์จังหวัดที่ ๒ เสริมสร้างขีดความสามารถในกระบวนการผลิตสินค้าและบริการให้ได้มาตรฐานสากล

ข. ยุทธศาสตร์องค์กรปกครองส่วนท้องถิ่นในเขตจังหวัดสระบุรีที่ ๑ การพัฒนาคุณภาพชีวิต

๑. ยุทธศาสตร์การพัฒนาคุณภาพชีวิต

๑.๑ แผนงานส่งเสริมการพัฒนาเกษตรทฤษฎีใหม่

| ที่ | โครงการ | วัตถุประสงค์ | เป้าหมาย (ผลผลิตของโครงการ) | งบประมาณและที่ผ่านมา | | | | | ตัวชี้วัด (KPI) | ผลที่คาดว่าจะได้รับ | หน่วยงาน ที่รับผิดชอบ |
|-----|--|--|---|----------------------|-----------------|-----------------|-----------------|-----------------|--------------------|---|--------------------------|
| | | | | ๒๕๖๑ (บาท) | ๒๕๖๒ (บาท) | ๒๕๖๓ (บาท) | ๒๕๖๔ (บาท) | ๒๕๖๕ (บาท) | | | |
| ๑ | โครงการอนุรักษ์พันธุกรรมพืชอันเนื่องมาจากพระราชดำริสมเด็จพระกนิษฐาธิราชเจ้า กรมสมเด็จพระเทพรัตนราชสุดาฯ สยามบรมราชกุมารี | เพื่อรักษาอนุรักษ์ทรัพยากรท้องถิ่นให้เป็นมรดกของชาติไทยสืบไป | จัดทำโครงการเกี่ยวกับอนุรักษ์พันธุกรรมพืชฯ | ๕๐,๐๐๐ | ๕๐,๐๐๐ | ๕๐,๐๐๐ | ๕๐,๐๐๐ | ๕๐,๐๐๐ | ๑ ครั้ง/ปี | ทรัพยากรท้องถิ่นได้รับดูแลรักษาให้คงอยู่เป็นมรดกของชาติไทยต่อไป | สำนักปลัด |
| ๒ | โครงการอบรมให้ความรู้การเกษตรทฤษฎีใหม่ | เพื่อให้ความรู้เกี่ยวกับเกษตรทฤษฎีใหม่ | จัดฝึกอบรมให้เกษตรกร | ๕๐,๐๐๐ | ๕๐,๐๐๐ | ๕๐,๐๐๐ | ๕๐,๐๐๐ | ๕๐,๐๐๐ | ๑ ครั้ง/ปี | | สำนักปลัด |
| ๓ | โครงการก่อสร้างฝายกักเก็บน้ำคลองบุงสะสม บริเวณบ้านสำเนียง ฟุ่งเฟื่อง หมู่ ๔ | เพื่อให้ประชาชนมีน้ำใช้ทำการเกษตรอย่างเพียงพอ | ก่อสร้างฝายกักเก็บน้ำคลองบุงสะสมบริเวณบ้านนางสำเนียง ฟุ่งเฟื่อง ม.๔ | | ๕๕๐,๐๐๐ | | | | ๑ แห่ง | ประชาชนมีน้ำใช้ทำการเกษตรอย่างเพียงพอ | กองช่าง |
| ๔ | โครงการขุดลอกคลองหลังวัดพุดแคพร้อมซ่อมแซมฝายกักเก็บน้ำ | เพื่อให้ประชาชนมีน้ำใช้ทำการเกษตรอย่างเพียงพอ | ขุดลอกคลองหลังวัดพุดแคพร้อมซ่อมแซมฝายกักเก็บน้ำ | | ๖๕๐,๐๐๐ | | | | ๑ แห่ง | ประชาชนมีน้ำใช้ทำการเกษตรอย่างเพียงพอ | กองช่าง |

รายละเอียดโครงการพัฒนา
แผนพัฒนาท้องถิ่น (พ.ศ.๒๕๖๑ - ๒๕๖๕)
สำหรับ องค์กรปกครองส่วนท้องถิ่นดำเนินการ
องค์การบริหารส่วนตำบลพุดแค

ก. ยุทธศาสตร์จังหวัดที่ ๒ เสริมสร้างขีดความสามารถในกระบวนการผลิตสินค้าและบริการให้ได้มาตรฐานสากล

ข. ยุทธศาสตร์องค์กรปกครองส่วนท้องถิ่นในเขตจังหวัดสระบุรีที่ ๑ การพัฒนาคุณภาพชีวิต

๑. ยุทธศาสตร์การพัฒนาคุณภาพชีวิต

๑.๑ แผนงานส่งเสริมการพัฒนาเกษตรทฤษฎีใหม่

| ที่ | โครงการ | วัตถุประสงค์ | เป้าหมาย (ผลผลิตของโครงการ) | งบประมาณและที่ผ่านมา | | | | | ตัวชี้วัด (KPI) | ผลที่คาดว่าจะได้รับ | หน่วยงาน ที่รับผิดชอบ |
|-----|---|---|--|----------------------|-----------------|-----------------|-----------------|-----------------|----------------------|---------------------------------------|--------------------------|
| | | | | ๒๕๖๑ (บาท) | ๒๕๖๒ (บาท) | ๒๕๖๓ (บาท) | ๒๕๖๔ (บาท) | ๒๕๖๕ (บาท) | | | |
| ๕ | โครงการก่อสร้างฝายทดน้ำขนาดเล็กบริเวณคลองห้วยวังไทรบ้านนายสวิง เลี้ยงดี หมู่ ๑๐ | เพื่อให้ประชาชนมีน้ำใช้ทำการเกษตรอย่างเพียงพอ | ก่อสร้างฝายทดน้ำขนาดเล็กบริเวณคลองห้วยวังไทรบ้านนายสวิง เลี้ยงดี หมู่ ๑๐ | ๓๔๐,๐๐๐ | | | | | ๑ แห่ง | ประชาชนมีน้ำใช้ทำการเกษตรอย่างเพียงพอ | กองช่าง |
| ๖ | โครงการก่อสร้างฝายชลอน้ำกลุ่มบ้านนายสมยศ สุขเกษม หมู่ ๗ | เพื่อให้ประชาชนมีน้ำใช้ทำการเกษตรอย่างเพียงพอ | ก่อสร้างฝายชลอน้ำบริเวณกลุ่มบ้านสมยศ สุขเกษม หมู่ ๗ | ๓๔๐,๐๐๐ | | | | | ๑ แห่ง | ประชาชนมีน้ำใช้ทำการเกษตรอย่างเพียงพอ | กองช่าง |
| ๗ | โครงการก่อสร้างฝายกักเก็บน้ำกลุ่มบ้านนายคำ บุญมา หมู่ที่ ๔ | เพื่อให้ประชาชนมีน้ำใช้ทำการเกษตรอย่างเพียงพอ | ก่อสร้างฝายกักเก็บน้ำบริเวณกลุ่มบ้านนายคำ บุญมา หมู่ที่ ๔ | ๓๐๐,๐๐๐ | | | | | ๑ แห่ง | ประชาชนมีน้ำใช้ทำการเกษตรอย่างเพียงพอ | กองช่าง |
| ๘ | โครงการขุดลอกคลองสาธารณะจากบ้านนายสมหวัง-บ้านนายจันทิ รัตตะโน หมู่ ๙ | เพื่อให้ประชาชนมีน้ำใช้ทำการเกษตรอย่างเพียงพอ | ขุดลอกคลองสาธารณะจากบ้านนายสมหวัง - บ้านนายจันทิ รัตตะโน หมู่ ๙ | ๔๐๐,๐๐๐ | | | | | ๑ แห่ง | ประชาชนมีน้ำใช้ทำการเกษตรอย่างเพียงพอ | กองช่าง |

รายละเอียดโครงการพัฒนา
แผนพัฒนาท้องถิ่น (พ.ศ.๒๕๖๑ - ๒๕๖๕)
สำหรับ องค์กรปกครองส่วนท้องถิ่นดำเนินการ
องค์การบริหารส่วนตำบลพุดแค

ก. ยุทธศาสตร์จังหวัดที่ ๒ เสริมสร้างขีดความสามารถในกระบวนการผลิตสินค้าและบริการให้ได้มาตรฐานสากล

ข. ยุทธศาสตร์องค์กรปกครองส่วนท้องถิ่นในเขตจังหวัดสระบุรีที่ ๑ การพัฒนาคุณภาพชีวิต

๑. ยุทธศาสตร์การพัฒนาคุณภาพชีวิต

๑.๑ แผนงานส่งเสริมการพัฒนาเกษตรทฤษฎีใหม่

| ที่ | โครงการ | วัตถุประสงค์ | เป้าหมาย (ผลผลิตของโครงการ) | งบประมาณและที่ผ่านมา | | | | | ตัวชี้วัด (KPI) | ผลที่คาดว่าจะได้รับ | หน่วยงาน ที่รับผิดชอบ |
|-----|---|---|---|----------------------|-----------------|-----------------|-----------------|-----------------|--------------------|---|--------------------------|
| | | | | ๒๕๖๑ (บาท) | ๒๕๖๒ (บาท) | ๒๕๖๓ (บาท) | ๒๕๖๔ (บาท) | ๒๕๖๕ (บาท) | | | |
| ๙ | โครงการก่อสร้างฝายชลอน้ำคลอง วังไทรใต้ หมู่ที่ ๗ | เพื่อให้ประชาชนมีน้ำใช้ ทำการเกษตรอย่างเพียงพอ | ก่อสร้างฝายชลอน้ำคลอง วังไทรใต้ หมู่ ๗ | ๕๐๐,๐๐๐ | | | | | ๑ แห่ง | ประชาชนมีน้ำใช้ทำการ เกษตรอย่างเพียงพอ | กองช่าง |
| ๑๐ | โครงการก่อสร้างฝายกักเก็บน้ำคลอง ข้างศาลาประชาคม หมู่ ๔ | เพื่อให้ประชาชนมีน้ำใช้ ทำการเกษตรอย่างเพียงพอ | ก่อสร้างฝายกักเก็บน้ำ คลองสายศาลาประชาคม หมู่ ๔ | | ๔๓๐,๐๐๐ | | | | ๑ แห่ง | ประชาชนมีน้ำใช้ทำการ เกษตรอย่างเพียงพอ | กองช่าง |
| ๑๑ | โครงการขุดลอกคลองต่อจาก ของเดิม หมู่ ๓ | เพื่อให้ประชาชนมีน้ำใช้ ทำการเกษตรอย่างเพียงพอ | ขุดลอกคลอง กว้างเฉลี่ย ๓.๕๐ เมตร ยาว ๗๐๐ เมตร ลึก ๒.๕๐ เมตร | | | ๓๐๐,๐๐๐ | | | ๑ แห่ง | ประชาชนมีน้ำใช้ทำการ เกษตรอย่างเพียงพอ | กองช่าง |
| ๑๒ | โครงการขุดลอกคลองห้วยยาง หมู่ ๖ | เพื่อให้ประชาชนมีน้ำใช้ ทำการเกษตรอย่างเพียงพอ | ขุดลอกคลองห้วยยาง หมู่ ๖ | | | ๕๐๐,๐๐๐ | | | ๑ แห่ง | ประชาชนมีน้ำใช้ทำการ เกษตรอย่างเพียงพอ | กองช่าง |
| ๑๓ | โครงการขุดลอกคลองเส้นบ้าน หวีศักดิ์ โนคำ - บ้านนางสมบูรณ์ ศรีนิล หมู่ ๙ | เพื่อให้ประชาชนมีน้ำใช้ ทำการเกษตรอย่างเพียงพอ | ขุดลอกคลองเส้นบ้าน นายหวีศักดิ์ โนคำ - บ้าน นางสมบูรณ์ ศรีนิล หมู่๙ | | | ๓๐๐,๐๐๐ | | | ๑ แห่ง | ประชาชนมีน้ำใช้ทำการ เกษตรอย่างเพียงพอ | กองช่าง |

รายละเอียดโครงการพัฒนา
แผนพัฒนาท้องถิ่น (พ.ศ.๒๕๖๑ - ๒๕๖๕)
สำหรับ องค์กรปกครองส่วนท้องถิ่นดำเนินการ
องค์การบริหารส่วนตำบลพุดแค

ก. ยุทธศาสตร์จังหวัดที่ ๒ เสริมสร้างขีดความสามารถในกระบวนการผลิตสินค้าและบริการให้ได้มาตรฐานสากล

ข. ยุทธศาสตร์องค์กรปกครองส่วนท้องถิ่นในเขตจังหวัดสระบุรีที่ ๑ การพัฒนาคุณภาพชีวิต

๑. ยุทธศาสตร์การพัฒนาคุณภาพชีวิต

๑.๑ แผนงานส่งเสริมการพัฒนาเกษตรทฤษฎีใหม่

| ที่ | โครงการ | วัตถุประสงค์ | เป้าหมาย (ผลผลิตของโครงการ) | งบประมาณและที่ผ่านมา | | | | | ตัวชี้วัด (KPI) | ผลที่คาดว่าจะได้รับ | หน่วยงาน ที่รับผิดชอบ |
|-----|--|---|--|----------------------|-----------------|-----------------|-----------------|-----------------|--------------------|---------------------------------------|--------------------------|
| | | | | ๒๕๖๑ (บาท) | ๒๕๖๒ (บาท) | ๒๕๖๓ (บาท) | ๒๕๖๔ (บาท) | ๒๕๖๕ (บาท) | | | |
| ๑๔ | โครงการขุดลอกฝายบ้านหนองตาปอ (ฝายเดิม) หมู่ ๑๑ | เพื่อให้ประชาชนมีน้ำใช้ทำการเกษตรอย่างเพียงพอ | ขุดลอกฝายบ้านหนองตาปอ (ฝายเดิม) หมู่ ๑๑ | | | ๗๐๐,๐๐๐ | | | ๑ แห่ง | ประชาชนมีน้ำใช้ทำการเกษตรอย่างเพียงพอ | กองช่าง |
| ๑๕ | โครงการซ่อมแซมฝาย หมู่ ๑๑ บ้านหนองตาปอ | เพื่อให้ประชาชนมีน้ำใช้ทำการเกษตรอย่างเพียงพอ | ซ่อมแซมฝายหมู่ที่ ๑๑ บ้านหนองตาปอ | | | ๒๐๐,๐๐๐ | | | ๑ แห่ง | ประชาชนมีน้ำใช้ทำการเกษตรอย่างเพียงพอ | กองช่าง |
| ๑๖ | โครงการก่อสร้างฝายกักเก็บน้ำกลุ่มบ้านนายพันธ์ เอี่ยมโอษฐ์ หมู่ ๔ | เพื่อให้ประชาชนมีน้ำใช้ทำการเกษตรอย่างเพียงพอ | ก่อสร้างฝายกักเก็บน้ำบริเวณบ้านนายพันธ์ เอี่ยมโอษฐ์ หมู่ ๔ | | | | ๓๔๐,๐๐๐ | | ๑ แห่ง | ประชาชนมีน้ำใช้ทำการเกษตรอย่างเพียงพอ | กองช่าง |
| ๑๗ | โครงการขุดลอกฝายประชาอาสา หมู่ ๑๑ บ้านหนองตาปอ | เพื่อให้ประชาชนมีน้ำใช้ทำการเกษตรอย่างเพียงพอ | ขุดลอกฝายประชาอาสา หมู่ ๑๑ กว้าง ๖ เมตร ยาว ๑,๓๐๐ เมตร | | | | ๘๐๐,๐๐๐ | | ๑ แห่ง | ประชาชนมีน้ำใช้ทำการเกษตรอย่างเพียงพอ | กองช่าง |

รายละเอียดโครงการพัฒนา
แผนพัฒนาท้องถิ่น (พ.ศ.๒๕๖๑ - ๒๕๖๕)
สำหรับ องค์กรปกครองส่วนท้องถิ่นดำเนินการ
องค์การบริหารส่วนตำบลพุด

ก. ยุทธศาสตร์จังหวัดที่ ๒ เสริมสร้างขีดความสามารถในกระบวนการผลิตสินค้าและบริการให้ได้มาตรฐานสากล

ข. ยุทธศาสตร์องค์กรปกครองส่วนท้องถิ่นในเขตจังหวัดสระบุรีที่ ๑ การพัฒนาคุณภาพชีวิต

๑. ยุทธศาสตร์การพัฒนาคุณภาพชีวิต

๑.๑ แผนงานส่งเสริมการพัฒนาเกษตรทฤษฎีใหม่

| ที่ | โครงการ | วัตถุประสงค์ | เป้าหมาย (ผลผลิตของโครงการ) | งบประมาณและที่ผ่านมา | | | | | ตัวชี้วัด (KPI) | ผลที่คาดว่าจะได้รับ | หน่วยงาน ที่รับผิดชอบ |
|-----|--|--|---|----------------------|-----------------|-----------------|------------------------|-----------------|----------------------|--|--------------------------|
| | | | | ๒๕๖๑ (บาท) | ๒๕๖๒ (บาท) | ๒๕๖๓ (บาท) | ๒๕๖๔ (บาท) | ๒๕๖๕ (บาท) | | | |
| ๑๘ | โครงการขุดลอกหน้าฝาย หลังฝาย ขุดลอกคลองสายวังไทรเหนือ หมู่ ๗ โครงการขุดลอกคันคลองฝาย ฝายประชาอาสา หมู่ ๑๑ | เพื่อให้ประชาชนมีน้ำใช้ ทำการเกษตรอย่างเพียงพอ เพื่อให้ประชาชนมีน้ำใช้ ทำการเกษตรอย่างเพียงพอ | ขุดลอกหน้าฝาย หลังฝาย คลองวังไทรเหนือ ขุดลอกคันคลองฝาย ประชาอาสา ยาว ๓,๐๐๐ เมตร พร้อมลงลูกรังและ ท่อระบายน้ำ | | | | ๘๐๐,๐๐๐ ๖๕๐,๐๐๐ | | ๑ แห่ง ๑ แห่ง | ประชาชนมีน้ำใช้ทำการ เกษตรอย่างเพียงพอ ประชาชนมีน้ำใช้ทำการ เกษตรอย่างเพียงพอ | กองช่าง กองช่าง |
| ๑๙ | โครงการก่อสร้างประตูเปิดน้ำ แบบมือหมุนหน้าฝายจุดบ้านนาย คำบ่อ แก่นโลหิต - บ้านนาง สายทอง สุขปลั่ง หมู่ที่ ๗ | เพื่อให้ประชาชนมีน้ำใช้ ทำการเกษตรอย่างเพียงพอ | ก่อสร้างประตูเปิดน้ำ แบบมือหมุนหน้าฝายจุด จุดบ้านนายคำบ่อ แก่น โลหิต - บ้านนางสายทอง สุขปลั่ง หมู่ที่ ๗ | | | | ๓๐๐,๐๐๐ | | ๑ แห่ง | ประชาชนมีน้ำใช้ทำการ เกษตรอย่างเพียงพอ | กองช่าง |
| ๒๐ | โครงการซ่อมแซมฝายกลุ่มบ้าน นายบุญทัน บุตรทา หมู่ ๑๑ | เพื่อให้ประชาชนมีน้ำใช้ ทำการเกษตรอย่างเพียงพอ | ซ่อมแซมฝายกลุ่มบ้าน นายบุญทัน บุตรทา หมู่ ๑๑ | | | | ๖๐,๐๐๐ | | ๑ แห่ง | ประชาชนมีน้ำใช้ทำการ เกษตรอย่างเพียงพอ | กองช่าง |

รายละเอียดโครงการพัฒนา
แผนพัฒนาท้องถิ่น (พ.ศ.๒๕๖๑ - ๒๕๖๕)
สำหรับ องค์กรปกครองส่วนท้องถิ่นดำเนินการ
องค์การบริหารส่วนตำบลพุดแค

ก. ยุทธศาสตร์จังหวัดที่ ๒ เสริมสร้างขีดความสามารถในกระบวนการผลิตสินค้าและบริการให้ได้มาตรฐานสากล

ข. ยุทธศาสตร์องค์กรปกครองส่วนท้องถิ่นในเขตจังหวัดสระบุรีที่ ๑ การพัฒนาคุณภาพชีวิต

๑. ยุทธศาสตร์การพัฒนาคุณภาพชีวิต

๑.๑ แผนงานส่งเสริมการพัฒนาเกษตรทฤษฎีใหม่

| ที่ | โครงการ | วัตถุประสงค์ | เป้าหมาย (ผลผลิตของโครงการ) | งบประมาณและที่ผ่านมา | | | | | ตัวชี้วัด (KPI) | ผลที่คาดว่าจะได้รับ | หน่วยงาน ที่รับผิดชอบ |
|-----|--|---|--|----------------------|-----------------|-----------------|-----------------|-----------------|--------------------|---|--------------------------|
| | | | | ๒๕๖๑ (บาท) | ๒๕๖๒ (บาท) | ๒๕๖๓ (บาท) | ๒๕๖๔ (บาท) | ๒๕๖๕ (บาท) | | | |
| ๒๑ | โครงการซ่อมแซมฝายกลุ่มบ้าน นายดำ บุตรทา หมู่ ๑๑ | เพื่อให้ประชาชนมีน้ำใช้ ทำการเกษตรอย่างเพียงพอ | ซ่อมแซมฝายกลุ่มบ้าน นายดำ บุตรทา หมู่ ๑๑ | | | | ๖๐,๐๐๐ | | ๑ แห่ง | ประชาชนมีน้ำใช้ทำการ เกษตรอย่างเพียงพอ | กองช่าง |
| ๒๒ | โครงการซ่อมแซมฝายกลุ่มบ้าน นายบุญจันทร์ บุตรทา หมู่ ๑๑ | เพื่อให้ประชาชนมีน้ำใช้ ทำการเกษตรอย่างเพียงพอ | ซ่อมแซมฝายกลุ่มบ้าน นายบุญจันทร์ บุตรทา หมู่ ๑๑ | | | | ๖๐,๐๐๐ | | ๑ แห่ง | ประชาชนมีน้ำใช้ทำการ เกษตรอย่างเพียงพอ | กองช่าง |
| ๒๓ | โครงการซ่อมแซมฝายข้างโรงไม้ พรทเวา หมู่ ๑๑ | เพื่อให้ประชาชนมีน้ำใช้ ทำการเกษตรอย่างเพียงพอ | ซ่อมแซมฝายข้างโรงไม้ พรทเวา หมู่ ๑๑ | | | | ๖๐,๐๐๐ | | ๑ แห่ง | ประชาชนมีน้ำใช้ทำการ เกษตรอย่างเพียงพอ | กองช่าง |
| ๒๔ | โครงการซ่อมแซมฝายหมู่ ๑๑ บ้านหนองตาปอ | เพื่อให้ประชาชนมีน้ำใช้ ทำการเกษตรอย่างเพียงพอ | ซ่อมแซมฝายหมู่ ๑๑ บ้านหนองตาปอ | | | | ๖๐,๐๐๐ | | ๑ แห่ง | ประชาชนมีน้ำใช้ทำการ เกษตรอย่างเพียงพอ | กองช่าง |
| ๒๕ | โครงการก่อสร้างฝายทดน้ำขนาด เล็ก หมู่ที่ ๓ | เพื่อให้ประชาชนมีน้ำใช้ ทำการเกษตรอย่างเพียงพอ | ก่อสร้างฝายทดน้ำ ขนาดเล็ก หมู่ที่ ๓ | | | ๑๕๐,๐๐๐ | | | ๑ แห่ง | ประชาชนมีน้ำใช้ทำการ เกษตรอย่างเพียงพอ | กองช่าง |
| ๒๖ | โครงการก่อสร้างฝายทดน้ำขนาด เล็กแบบทางข้ามชนิดมีท่อระบาย น้ำหมู่ ๔ | เพื่อให้ประชาชนมีน้ำใช้ ทำการเกษตรอย่างเพียงพอ | ก่อสร้างฝายทดน้ำขนาด เล็กแบบทางข้ามมีท่อ ระบายน้ำ หมู่ ๔ | ๑๕๐,๐๐๐ | | | | | ๑ แห่ง | ประชาชนมีน้ำใช้ทำการ เกษตรอย่างเพียงพอ | กองช่าง |

รายละเอียดโครงการพัฒนา
แผนพัฒนาท้องถิ่น (พ.ศ.๒๕๖๑ - ๒๕๖๕)
สำหรับ องค์กรปกครองส่วนท้องถิ่นดำเนินการ
องค์การบริหารส่วนตำบลพุดแค

ก. ยุทธศาสตร์จังหวัดที่ ๒ เสริมสร้างขีดความสามารถในกระบวนการผลิตสินค้าและบริการให้ได้มาตรฐานสากล

ข. ยุทธศาสตร์องค์กรปกครองส่วนท้องถิ่นในเขตจังหวัดสระบุรีที่ ๑ การพัฒนาคุณภาพชีวิต

๑. ยุทธศาสตร์การพัฒนาคุณภาพชีวิต

๑.๑ แผนงานส่งเสริมการพัฒนาเกษตรทฤษฎีใหม่

| ที่ | โครงการ | วัตถุประสงค์ | เป้าหมาย (ผลผลิตของโครงการ) | งบประมาณและที่ผ่านมา | | | | | ตัวชี้วัด (KPI) | ผลที่คาดว่าจะได้รับ | หน่วยงาน ที่รับผิดชอบ |
|-----|---|---|---|----------------------|-----------------|-----------------|-----------------|-----------------|--------------------|---------------------------------------|--------------------------|
| | | | | ๒๕๖๑ (บาท) | ๒๕๖๒ (บาท) | ๒๕๖๓ (บาท) | ๒๕๖๔ (บาท) | ๒๕๖๕ (บาท) | | | |
| ๒๗ | โครงการก่อสร้างฝายทดน้ำขนาดเล็ก หมู่ที่ ๗ | เพื่อให้ประชาชนมีน้ำใช้ทำการเกษตรอย่างเพียงพอ | ก่อสร้างฝายทดน้ำขนาดเล็ก หมู่ที่ ๗ | | ๑๕๐,๐๐๐ | | | | ๑ แห่ง | ประชาชนมีน้ำใช้ทำการเกษตรอย่างเพียงพอ | กองช่าง |
| ๒๘ | โครงการขุดลอกคลองจากบ้านนายไถ่ นายไถ่ ศรีนิล - บ้านนายเจริญ ภูมิมา หมู่ ๙ | เพื่อให้ประชาชนมีน้ำใช้ทำการเกษตรอย่างเพียงพอ | ขุดลอกคลองจากบ้านนายไถ่ ศรีนิล - บ้านนายเจริญ ภูมิมา หมู่ ๙ ยาวประมาณ ๕๐๐ เมตร | | | ๖๕๐,๐๐๐ | | | ๑ แห่ง | ประชาชนมีน้ำใช้ทำการเกษตรอย่างเพียงพอ | กองช่าง |
| ๒๙ | โครงการขุดลอกคลอง หมู่ที่ ๒ ถึงเขตหมู่ที่ ๔ | เพื่อให้ประชาชนมีน้ำใช้ทำการเกษตรอย่างเพียงพอ | ขุดลอกคลอง หมู่ที่ ๒ ถึงเขตหมู่ที่ ๔ ปากคลองกว้างเฉลี่ย ๕ เมตร ยาว ๑,๖๕๐ ม. ลึกเฉลี่ย ๑.๘๕ เมตร | | | ๕๐๐,๐๐๐ | | | ๑ แห่ง | ประชาชนมีน้ำใช้ทำการเกษตรอย่างเพียงพอ | กองช่าง |

รายละเอียดโครงการพัฒนา
แผนพัฒนาท้องถิ่น (พ.ศ.๒๕๖๑ - ๒๕๖๕)
สำหรับ องค์กรปกครองส่วนท้องถิ่นดำเนินการ
องค์การบริหารส่วนตำบลพุดแค

ก. ยุทธศาสตร์จังหวัดที่ ๒ เสริมสร้างขีดความสามารถในกระบวนการผลิตสินค้าและบริการให้ได้มาตรฐานสากล

ข. ยุทธศาสตร์องค์กรปกครองส่วนท้องถิ่นในเขตจังหวัดสระบุรีที่ ๑ การพัฒนาคุณภาพชีวิต

๑. ยุทธศาสตร์การพัฒนาคุณภาพชีวิต

๑.๑ แผนงานส่งเสริมการพัฒนาเกษตรทฤษฎีใหม่

| ที่ | โครงการ | วัตถุประสงค์ | เป้าหมาย (ผลผลิตของโครงการ) | งบประมาณและที่ผ่านมา | | | | | ตัวชี้วัด (KPI) | ผลที่คาดว่าจะได้รับ | หน่วยงาน ที่รับผิดชอบ |
|-----|-----------------------------|---|---|----------------------|-----------------|-----------------|-----------------|-----------------|--------------------|---|--------------------------|
| | | | | ๒๕๖๑ (บาท) | ๒๕๖๒ (บาท) | ๒๕๖๓ (บาท) | ๒๕๖๔ (บาท) | ๒๕๖๕ (บาท) | | | |
| ๓๐ | โครงการขุดลอกคลองหมู่ที่ ๔ | เพื่อให้ประชาชนมีน้ำใช้ ทำการเกษตรอย่างเพียงพอ | ขุดลอกคลอง หมู่ที่ ๔ ปากคลองกว้างเฉลี่ย ๕ เมตร ยาว ๑,๖๕๐ ม. ลึกเฉลี่ย ๑.๘๕ เมตร ปริมาณดินขุด ๑๓,๓๓๖ ลบ.ม. | | | ๔๕๐,๐๐๐ | | | ๑ แห่ง | ประชาชนมีน้ำใช้ทำการ เกษตรอย่างเพียงพอ | กองช่าง |
| ๓๑ | โครงการขุดลอกคลองหมู่ที่ ๑๑ | เพื่อให้ประชาชนมีน้ำใช้ ทำการเกษตรอย่างเพียงพอ | ขุดลอกคลอง หมู่ที่ ๑๑ ปากคลองกว้างเฉลี่ย ๖ เมตร ยาว ๑,๓๐๐ ม. ลึกเฉลี่ย ๒.๑๐ เมตร ปริมาณดินขุด ๑๕,๐๑๕ ลบ.ม. | | | ๕๐๐,๐๐๐ | | | ๑ แห่ง | ประชาชนมีน้ำใช้ทำการ เกษตรอย่างเพียงพอ | กองช่าง |

รายละเอียดโครงการพัฒนา
แผนพัฒนาท้องถิ่น (พ.ศ.๒๕๖๑ - ๒๕๖๕)
สำหรับ องค์กรปกครองส่วนท้องถิ่นดำเนินการ
องค์การบริหารส่วนตำบลพุดแค

ก. ยุทธศาสตร์จังหวัดที่ ๒ เสริมสร้างขีดความสามารถในกระบวนการผลิตสินค้าและบริการให้ได้มาตรฐานสากล

ข. ยุทธศาสตร์องค์กรปกครองส่วนท้องถิ่นในเขตจังหวัดสระบุรีที่ ๑ การพัฒนาคุณภาพชีวิต

๑. ยุทธศาสตร์การพัฒนาคุณภาพชีวิต

๑.๑ แผนงานส่งเสริมการพัฒนาเกษตรทฤษฎีใหม่

| ที่ | โครงการ | วัตถุประสงค์ | เป้าหมาย (ผลผลิตของโครงการ) | งบประมาณและที่ผ่านมา | | | | | ตัวชี้วัด (KPI) | ผลที่คาดว่าจะได้รับ | หน่วยงาน ที่รับผิดชอบ |
|-----|----------------------------|---|--|----------------------|-----------------|-----------------|-----------------|-----------------|--------------------|---|--------------------------|
| | | | | ๒๕๖๑ (บาท) | ๒๕๖๒ (บาท) | ๒๕๖๓ (บาท) | ๒๕๖๔ (บาท) | ๒๕๖๕ (บาท) | | | |
| ๓๒ | โครงการขุดลอกคลองหมู่ที่ ๘ | เพื่อให้ประชาชนมีน้ำใช้ ทำการเกษตรอย่างเพียงพอ | ขุดลอกคลอง หมู่ที่ ๘ ปากคลองกว้างเฉลี่ย ๗ เมตร ยาว ๘๐๐ ม. ลึกเฉลี่ย ๒.๕๐ เมตร ปริมาณดินขุด ๑๓,๓๐๐ ลบ.ม. | | | ๔๕๐,๐๐๐ | | | ๑ แห่ง | ประชาชนมีน้ำใช้ทำการ เกษตรอย่างเพียงพอ | กองช่าง |
| ๓๓ | โครงการขุดลอกคลองหมู่ที่ ๗ | เพื่อให้ประชาชนมีน้ำใช้ ทำการเกษตรอย่างเพียงพอ | ขุดลอกคลอง หมู่ที่ ๗ ปากคลองกว้างเฉลี่ย ๖ เมตร ยาว ๕๑๐ ม. ลึกเฉลี่ย ๒.๕๐ เมตร ปริมาณดินขุด ๗,๐๑๒.๕๐ ลบ.ม. | | | ๒๕๐,๐๐๐ | | | ๑ แห่ง | ประชาชนมีน้ำใช้ทำการ เกษตรอย่างเพียงพอ | กองช่าง |

รายละเอียดโครงการพัฒนา
แผนพัฒนาท้องถิ่น (พ.ศ.๒๕๖๑ - ๒๕๖๕)
สำหรับ องค์กรปกครองส่วนท้องถิ่นดำเนินการ
องค์การบริหารส่วนตำบลพุดแค

ก. ยุทธศาสตร์จังหวัดที่ ๒ เสริมสร้างขีดความสามารถในกระบวนการผลิตสินค้าและบริการให้ได้มาตรฐานสากล

ข. ยุทธศาสตร์องค์กรปกครองส่วนท้องถิ่นในเขตจังหวัดสระบุรีที่ ๑ การพัฒนาคุณภาพชีวิต

๑. ยุทธศาสตร์การพัฒนาคุณภาพชีวิต

๑.๑ แผนงานส่งเสริมการพัฒนาเกษตรทฤษฎีใหม่

| ที่ | โครงการ | วัตถุประสงค์ | เป้าหมาย (ผลผลิตของโครงการ) | งบประมาณและที่ผ่านมา | | | | | ตัวชี้วัด (KPI) | ผลที่คาดว่าจะได้รับ | หน่วยงาน ที่รับผิดชอบ |
|-----|------------------------------------|---|--|----------------------|-----------------|-----------------|-----------------|-----------------|--------------------|---|--------------------------|
| | | | | ๒๕๖๑ (บาท) | ๒๕๖๒ (บาท) | ๒๕๖๓ (บาท) | ๒๕๖๔ (บาท) | ๒๕๖๕ (บาท) | | | |
| ๓๔ | โครงการขุดลอกสระเก็บน้ำ หมู่ ๑๑ | เพื่อให้ประชาชนมีน้ำใช้ ทำการเกษตรอย่างเพียงพอ | ขุดลอกสระเก็บน้ำ หมู่ ๑๑ ปากคลองกว้าง เฉลี่ย ๑๑.๐๐ เมตร ยาว ๕๕๐ ม. ลึกเฉลี่ย ๒.๘๐ เมตร ปริมาณดินขุด ๑๕,๔๐๐ ลบ.ม. | | | ๕๐๐,๐๐๐ | | | ๑ แห่ง | ประชาชนมีน้ำใช้ทำการ เกษตรอย่างเพียงพอ | กองช่าง |
| ๓๕ | โครงการขุดลอกคลอง หมู่ ๘ | เพื่อให้ประชาชนมีน้ำใช้ ทำการเกษตรอย่างเพียงพอ | ขุดลอกคลอง หมู่ที่ ๘ ปากคลองกว้างเฉลี่ย ๗ เมตร ยาว ๘๐๐ ม. ลึกเฉลี่ย ๑.๘๐ เมตร ปริมาณดินขุด ๙,๘๒๐ ลบ.ม. | | | ๓๒๐,๐๐๐ | | | ๑ แห่ง | ประชาชนมีน้ำใช้ทำการ เกษตรอย่างเพียงพอ | กองช่าง |

รายละเอียดโครงการพัฒนา
แผนพัฒนาท้องถิ่น (พ.ศ.๒๕๖๑ - ๒๕๖๕)
สำหรับ องค์กรปกครองส่วนท้องถิ่นดำเนินการ
องค์การบริหารส่วนตำบลพุดแค

ก. ยุทธศาสตร์จังหวัดที่ ๒ เสริมสร้างขีดความสามารถในกระบวนการผลิตสินค้าและบริการให้ได้มาตรฐานสากล

ข. ยุทธศาสตร์องค์กรปกครองส่วนท้องถิ่นในเขตจังหวัดสระบุรีที่ ๑ การพัฒนาคุณภาพชีวิต

๑. ยุทธศาสตร์การพัฒนาคุณภาพชีวิต

๑.๑ แผนงานส่งเสริมการพัฒนาเกษตรทฤษฎีใหม่

| ที่ | โครงการ | วัตถุประสงค์ | เป้าหมาย (ผลผลิตของโครงการ) | งบประมาณและที่ผ่านมา | | | | | ตัวชี้วัด (KPI) | ผลที่คาดว่าจะได้รับ | หน่วยงาน ที่รับผิดชอบ |
|-----|-----------------------------------|---|---|----------------------|-----------------|-----------------|-----------------|-----------------|--------------------|---------------------------------------|--------------------------|
| | | | | ๒๕๖๑ (บาท) | ๒๕๖๒ (บาท) | ๒๕๖๓ (บาท) | ๒๕๖๔ (บาท) | ๒๕๖๕ (บาท) | | | |
| ๓๖ | โครงการก่อสร้างฝาย มข.๒๕๒๗ หมู่ ๖ | เพื่อให้ประชาชนมีน้ำใช้ ทำการเกษตรอย่างเพียงพอ | ก่อสร้างฝาย มข.๒๕๒๗ หมู่ ๖ สันฝายสูง ๒ เมตร ผนังสูง ๓.๕๐ เมตร กว้าง ๑๒.๐๐ เมตร | | | ๘๐๐,๐๐๐ | | | ๑ แห่ง | ประชาชนมีน้ำใช้ทำการเกษตรอย่างเพียงพอ | กองช่าง |
| ๓๗ | โครงการขุดลอกคลองหมู่ที่ ๑๑ | เพื่อให้ประชาชนมีน้ำใช้ ทำการเกษตรอย่างเพียงพอ | ขุดลอกคลอง หมู่ที่ ๑๑ ปากคลองกว้างเฉลี่ย ๖ เมตร ยาว ๑,๐๐๐ ม. ลึกเฉลี่ย ๒.๕๐ เมตร ปริมาณดินขุด ๑๔,๔๕๐ ลบ.ม. | | | ๕๐๐,๐๐๐ | | | ๑ แห่ง | ประชาชนมีน้ำใช้ทำการเกษตรอย่างเพียงพอ | กองช่าง |

รายละเอียดโครงการพัฒนา
แผนพัฒนาท้องถิ่น (พ.ศ.๒๕๖๑ - ๒๕๖๕)
สำหรับ องค์กรปกครองส่วนท้องถิ่นดำเนินการ
องค์การบริหารส่วนตำบลพุดแค

ก. ยุทธศาสตร์จังหวัดที่ ๒ เสริมสร้างขีดความสามารถในกระบวนการผลิตสินค้าและบริการให้ได้มาตรฐานสากล

ข. ยุทธศาสตร์องค์กรปกครองส่วนท้องถิ่นในเขตจังหวัดสระบุรีที่ ๑ การพัฒนาคุณภาพชีวิต

๑. ยุทธศาสตร์การพัฒนาคุณภาพชีวิต

๑.๑ แผนงานส่งเสริมการพัฒนาเกษตรทฤษฎีใหม่

| ที่ | โครงการ | วัตถุประสงค์ | เป้าหมาย (ผลผลิตของโครงการ) | งบประมาณและที่ผ่านมา | | | | | ตัวชี้วัด (KPI) | ผลที่คาดว่าจะได้รับ | หน่วยงาน ที่รับผิดชอบ |
|-----|--|---|--|----------------------|-----------------|-----------------|-----------------|-----------------|--------------------|---|--------------------------|
| | | | | ๒๕๖๑ (บาท) | ๒๕๖๒ (บาท) | ๒๕๖๓ (บาท) | ๒๕๖๔ (บาท) | ๒๕๖๕ (บาท) | | | |
| ๓๘ | โครงการขุดลอกคลองหมู่ที่ ๘ | เพื่อให้ประชาชนมีน้ำใช้ ทำการเกษตรอย่างเพียงพอ | ขุดลอกคลอง หมู่ที่ ๘ ปากคลองกว้างเฉลี่ย ๗ เมตร ยาว ๘๐๐ ม. ลึกเฉลี่ย ๒.๕๐ เมตร ปริมาณดินขุด ๑๔,๕๐๐ ลบ.ม. | | | ๕๐๐,๐๐๐ | | | ๑ แห่ง | ประชาชนมีน้ำใช้ทำการ เกษตรอย่างเพียงพอ | กองช่าง |
| ๓๙ | โครงการก่อสร้างฝายทดน้ำ ขนาดเล็ก หมู่ ๓ จุดหน้าบ้าน นายโกมินทร์ เขียวจังหวัด | เพื่อให้ประชาชนมีน้ำใช้ ทำการเกษตรอย่างเพียงพอ | ก่อสร้างฝายทดน้ำ ขนาดเล็ก หมู่ ๓ จุด หน้าบ้านนายโกมินทร์ เขียวจังหวัด | | | | ๑๕๐,๐๐๐ | | ๑ แห่ง | ประชาชนมีน้ำใช้ทำการ เกษตรอย่างเพียงพอ | กองช่าง |
| ๔๐ | โครงการก่อสร้างทดน้ำ ขนาดเล็ก หมู่ ๗ | เพื่อให้ประชาชนมีน้ำใช้ ทำการเกษตรอย่างเพียงพอ | ก่อสร้างทดน้ำ ขนาดเล็ก หมู่ ๗ | | | | | ๑๕๐,๐๐๐ | ๑ แห่ง | ประชาชนมีน้ำใช้ทำการ เกษตรอย่างเพียงพอ | กองช่าง |

รายละเอียดโครงการพัฒนา
แผนพัฒนาท้องถิ่น (พ.ศ.๒๕๖๑ - ๒๕๖๕)
สำหรับ องค์กรปกครองส่วนท้องถิ่นดำเนินการ
องค์การบริหารส่วนตำบลพุด

ก. ยุทธศาสตร์จังหวัดที่ ๔ เสริมสร้างระบบบริการสาธารณะตามหลักธรรมาภิบาลและมีคุณภาพมาตรฐาน

ข. ยุทธศาสตร์องค์กรปกครองส่วนท้องถิ่นในเขตจังหวัดสระบุรีที่ ๑ การพัฒนาคุณภาพชีวิต

๑. ยุทธศาสตร์การพัฒนาคุณภาพชีวิต

๑.๒ แผนงานส่งเสริมการจัดสวัสดิการสังคม

| ที่ | โครงการ | วัตถุประสงค์ | เป้าหมาย (ผลผลิตของโครงการ) | งบประมาณและที่มา | | | | | ตัวชี้วัด (KPI) | ผลที่คาดว่าจะ ได้รับ | หน่วยงาน ที่ รับผิดชอบ |
|-----|--|---|---|------------------|-----------------|-----------------|-----------------|-----------------|----------------------------|---|------------------------------|
| | | | | ๒๕๖๑ (บาท) | ๒๕๖๒ (บาท) | ๒๕๖๓ (บาท) | ๒๕๖๔ (บาท) | ๒๕๖๕ (บาท) | | | |
| ๑ | โครงการอบรมให้ความรู้เกี่ยวกับสิทธิของผู้สูงอายุและผู้พิการ | เพื่อให้ผู้สูงอายุและผู้พิการรับทราบสิทธิของตนเอง | ฝึกอบรมให้ความรู้สำหรับผู้สูงอายุและผู้พิการ | ๕๐,๐๐๐ | ๕๐,๐๐๐ | ๕๐,๐๐๐ | ๕๐,๐๐๐ | ๕๐,๐๐๐ | ๑ ครั้ง/ปี | ผู้สูงอายุและผู้พิการรับทราบสิทธิของตนเอง | สำนักปลัด |
| ๒ | โครงการบริการรับลงทะเบียนผู้มีสิทธิรับเบี้ยยังชีพผู้พิการและผู้สูงอายุ | เพื่อเป็นการอำนวยความสะดวกในการลงทะเบียนผู้มีสิทธิรับเบี้ยยังชีพผู้พิการและผู้สูงอายุ | ออกหน่วยบริการรับลงทะเบียนผู้มีสิทธิรับเบี้ย | ๒,๐๐๐ | ๒,๐๐๐ | ๒,๐๐๐ | ๒,๐๐๐ | ๒,๐๐๐ | ผู้มีสิทธิทั้ง ๑๑ หมู่บ้าน | ผู้สูงอายุและผู้พิการมาลงทะเบียนเพื่อรับเบี้ยยังชีพอย่างทั่วถึง | สำนักปลัด |
| ๓ | โครงการวันผู้สูงอายุ | เพื่อให้ผู้สูงอายุได้ร่วมทำกิจกรรมวันผู้สูงอายุ | จัดกิจกรรมให้ผู้สูงอายุได้มีส่วนร่วมในวันผู้สูงอายุ | ๓๐,๐๐๐ | ๓๐,๐๐๐ | ๓๐,๐๐๐ | ๓๐,๐๐๐ | ๓๐,๐๐๐ | ๑ ครั้ง/ปี | ผู้สูงอายุได้ร่วมทำกิจกรรมวันผู้สูงอายุ | สำนักปลัด |
| ๔ | โครงการเยี่ยมบ้าน ใส่ใจห่วงใยผู้สูงอายุและผู้พิการ | เพื่อเป็นการดูแลผู้สูงอายุและผู้พิการ | จัดกิจกรรมเยี่ยมบ้านผู้สูงอายุและผู้พิการ | ๓๕,๐๐๐ | ๓๕,๐๐๐ | ๓๕,๐๐๐ | ๓๕,๐๐๐ | ๓๕,๐๐๐ | ๑ ครั้ง/ปี | ผู้สูงอายุมีขวัญและกำลังใจในชีวิต | สำนักปลัด |

รายละเอียดโครงการพัฒนา
แผนพัฒนาท้องถิ่น (พ.ศ.๒๕๖๑ - ๒๕๖๕)
สำหรับ องค์กรปกครองส่วนท้องถิ่นดำเนินการ
องค์การบริหารส่วนตำบลพุดแค

ก. ยุทธศาสตร์จังหวัดที่ ๔ เสริมสร้างระบบบริการสาธารณะตามหลักธรรมาภิบาลและมีคุณภาพมาตรฐาน

ข. ยุทธศาสตร์องค์กรปกครองส่วนท้องถิ่นในเขตจังหวัดสระบุรีที่ ๑ การพัฒนาคุณภาพชีวิต

๑. ยุทธศาสตร์การพัฒนาคุณภาพชีวิต

๑.๒ แผนงานส่งเสริมการจัดสวัสดิการสังคม

| ที่ | โครงการ | วัตถุประสงค์ | เป้าหมาย (ผลผลิตของโครงการ) | งบประมาณและที่มา | | | | | ตัวชี้วัด (KPI) | ผลที่คาดว่าจะได้รับ | หน่วยงาน ที่ รับผิดชอบ |
|-----|---|--|---|------------------|-----------------|-----------------|-----------------|-----------------|--------------------|--|------------------------------|
| | | | | ๒๕๖๑ (บาท) | ๒๕๖๒ (บาท) | ๒๕๖๓ (บาท) | ๒๕๖๔ (บาท) | ๒๕๖๕ (บาท) | | | |
| ๕ | โครงการส่งเสริมสนับสนุนการจัดตั้งกองทุนสวัสดิการผู้สูงอายุในชุมชน | เพื่อส่งเสริมสนับสนุนการจัดตั้งสวัสดิการผู้สูงอายุในชุมชน | จัดฝึกอบรมให้ความรู้ในการจัดตั้งกองทุนสวัสดิการผู้สูงอายุในชุมชน | ๓๐,๐๐๐ | ๓๐,๐๐๐ | ๓๐,๐๐๐ | ๓๐,๐๐๐ | ๓๐,๐๐๐ | ๑ ครั้ง/ปี | ผู้สูงอายุมีกองทุนสวัสดิการในชุมชน | สำนักปลัด |
| ๖ | โครงการจัดกิจกรรมส่งเสริมสุขภาพและพัฒนาศักยภาพผู้สูงอายุ | เพื่อเสริมสร้างให้ผู้สูงอายุมีสุขภาพร่างกายและจิตใจที่สมบูรณ์แข็งแรง ช่วยเหลือตนเองและใช้ชีวิตอยู่ในสังคมได้อย่างมีความสุข | <ul style="list-style-type: none"> - กิจกรรมทางศาสนา - กิจกรรมถ่ายทอดภูมิปัญญาท้องถิ่น - กิจกรรมทัศนศึกษาเชิงธรรมะให้ว่พระทำบุญ - กิจกรรมส่งเสริมสุขภาพ - กิจกรรมสันทนาการ | ๑๕๐,๐๐๐ | ๑๕๐,๐๐๐ | ๑๕๐,๐๐๐ | ๑๕๐,๐๐๐ | ๑๕๐,๐๐๐ | ๑ ครั้ง/ปี | ผู้สูงอายุมีขวัญกำลังใจในการดำรงชีพ มีคุณภาพชีวิตที่ดีขึ้น | สำนักปลัด |

รายละเอียดโครงการพัฒนา
แผนพัฒนาท้องถิ่น (พ.ศ.๒๕๖๑ - ๒๕๖๕)
สำหรับ องค์กรปกครองส่วนท้องถิ่นดำเนินการ
องค์การบริหารส่วนตำบลพุด

ก. ยุทธศาสตร์จังหวัดที่ ๔ เสริมสร้างระบบบริการสาธารณะตามหลักธรรมาภิบาลและมีคุณภาพมาตรฐาน

ข. ยุทธศาสตร์องค์กรปกครองส่วนท้องถิ่นในเขตจังหวัดสระบุรีที่ ๑ การพัฒนาคุณภาพชีวิต

๑. ยุทธศาสตร์การพัฒนาคุณภาพชีวิต

๑.๒ แผนงานส่งเสริมการจัดสวัสดิการสังคม

| ที่ | โครงการ | วัตถุประสงค์ | เป้าหมาย (ผลผลิตของโครงการ) | งบประมาณและที่มา | | | | | ตัวชี้วัด (KPI) | ผลที่คาดว่าจะ ได้รับ | หน่วยงาน ที่ รับผิดชอบ |
|-----|---|--|---|------------------|-----------------|-----------------|-----------------|-----------------|--------------------|---|------------------------------|
| | | | | ๒๕๖๑ (บาท) | ๒๕๖๒ (บาท) | ๒๕๖๓ (บาท) | ๒๕๖๔ (บาท) | ๒๕๖๕ (บาท) | | | |
| ๗ | โครงการแบ่งปันน้ำใจแก่ผู้สูงอายุและผู้ด้อยโอกาสทางสังคม | เพื่อสร้างขวัญและกำลังใจที่ดีแก่ผู้สูงอายุและผู้ยากไร้ในการดำเนินชีวิต | จัดกิจกรรมมอบสิ่งของใช้ที่จำเป็นในการดำรงชีพและบริการต่าง ๆ แก่ผู้สูงอายุผู้ด้อยโอกาสทางสังคม | ๕๐,๐๐๐ | ๕๐,๐๐๐ | ๕๐,๐๐๐ | ๕๐,๐๐๐ | ๕๐,๐๐๐ | ๑ ครั้ง/ปี | ผู้สูงอายุและผู้ยากไร้มีขวัญและกำลังใจในการดำเนินชีวิต | สำนักปลัด |
| ๘ | โครงการสนับสนุนเบี้ยยังชีพผู้สูงอายุ | เพื่อพัฒนาคุณภาพชีวิตและสร้างขวัญและกำลังใจที่ดีแก่ผู้สูงอายุ | สนับสนุนงบประมาณเบี้ยยังชีพให้แก่ผู้สูงอายุในตำบลพุด | ๗,๒๐๐,๐๐๐ | ๗,๙๒๐,๐๐๐ | ๙,๔๐๐,๐๐๐ | ๑๐,๐๐๐,๐๐๐ | ๑,๐๕๐,๐๐๐ | ๑ ครั้ง/เดือน | ผู้สูงอายุมีขวัญกำลังใจในการดำรงชีพมีคุณภาพชีวิตที่ดีขึ้น | สำนักปลัด |
| ๙ | โครงการสนับสนุนเบี้ยยังชีพผู้พิการ | เพื่อพัฒนาคุณภาพชีวิตและสร้างขวัญและกำลังใจที่ดีแก่คนพิการ | สนับสนุนงบประมาณเบี้ยยังชีพให้แก่คนพิการในตำบลพุด | ๑,๕๖๐,๐๐๐ | ๒,๐๔๐,๐๐๐ | ๒,๕๒๐,๐๐๐ | ๓,๐๐๐,๐๐๐ | ๓,๕๐๐,๐๐๐ | ๑ ครั้ง/เดือน | ผู้พิการมีขวัญกำลังใจในการดำรงชีพมีคุณภาพชีวิตที่ดีขึ้น | สำนักปลัด |
| ๑๐ | โครงการสนับสนุนเบี้ยยังชีพผู้ป่วยเอดส์ | เพื่อพัฒนาคุณภาพชีวิตและสร้างขวัญและกำลังใจที่ดีแก่ผู้ป่วยเอดส์ | สนับสนุนงบประมาณเบี้ยยังชีพให้แก่ผู้ป่วยเอดส์ในตำบลพุด | ๑๒,๐๐๐ | ๑๒,๐๐๐ | ๑๒,๐๐๐ | ๑๒,๐๐๐ | ๑๒,๐๐๐ | ๑ ครั้ง/เดือน | ผู้ป่วยเอดส์มีขวัญกำลังใจในการดำรงชีพมีคุณภาพชีวิตที่ดีขึ้น | สำนักปลัด |

รายละเอียดโครงการพัฒนา
แผนพัฒนาท้องถิ่น (พ.ศ.๒๕๖๑ - ๒๕๖๕)
สำหรับ องค์การปกครองส่วนท้องถิ่นดำเนินการ
องค์การบริหารส่วนตำบลพุดแค

ก. ยุทธศาสตร์จังหวัดที่ ๔ เสริมสร้างระบบบริการสาธารณะตามหลักธรรมาภิบาลและมีคุณภาพมาตรฐาน

ข. ยุทธศาสตร์องค์การปกครองส่วนท้องถิ่นในเขตจังหวัดสระบุรีที่ ๑ การพัฒนาคุณภาพชีวิต

๑. ยุทธศาสตร์การพัฒนาคุณภาพชีวิต

๑.๒ แผนงานส่งเสริมการจัดสวัสดิการสังคม

| ที่ | โครงการ | วัตถุประสงค์ | เป้าหมาย (ผลผลิตของโครงการ) | งบประมาณและที่มา | | | | | ตัวชี้วัด (KPI) | ผลที่คาดว่าจะ ได้รับ | หน่วยงาน ที่ รับผิดชอบ |
|-----|---|---|--|------------------|-----------------|-----------------|-----------------|-----------------|--------------------|--|------------------------------|
| | | | | ๒๕๖๑ (บาท) | ๒๕๖๒ (บาท) | ๒๕๖๓ (บาท) | ๒๕๖๔ (บาท) | ๒๕๖๕ (บาท) | | | |
| ๑๒ | โครงการฝึกอาชีพให้ผู้พิการ | เพื่อให้คนพิการได้มีรายได้ สำหรับเลี้ยงตนเองได้ | สนับสนุนการฝึกอาชีพต่างๆ ที่เหมาะสมสำหรับคนพิการ | ๒๐,๐๐๐ | ๒๐,๐๐๐ | ๒๐,๐๐๐ | ๒๐,๐๐๐ | ๒๐,๐๐๐ | ๑ ครั้ง/ปี | คนพิการได้รับความรู้จาก การฝึกอาชีพสามารถนำ ไปประกอบอาชีพ เลี้ยงตนเองได้ | สำนักปลัด |
| ๑๓ | โครงการออกหน่วยบริการ เคลื่อนที่ | เพื่อเป็นการอำนวยความสะดวก สะดวกในการให้บริการต่าง ๆ สำหรับคนพิการ | ออกหน่วยบริการเคลื่อนที่ เพื่อให้บริการสำหรับ คนพิการในตำบลพุดแค | ๒๐,๐๐๐ | ๒๐,๐๐๐ | ๒๐,๐๐๐ | ๒๐,๐๐๐ | ๒๐,๐๐๐ | ๑ ครั้ง/ปี | คนพิการได้รับบริการอยู่ ทั่วถึง | สำนักปลัด |
| ๑๔ | โครงการส่งเสริมสนับสนุนการ รวมกลุ่มคนพิการ | เพื่อเป็นการส่งเสริมให้คน พิการได้มีกลุ่มเพื่อเป็นการ แลกเปลี่ยนเรียนรู้ด้านต่างๆ สำหรับคนพิการและเพื่อสิทธิ ประโยชน์อื่น ๆ | ส่งเสริมสนับสนุนการรวม กลุ่มของคนพิการ | ๒๐,๐๐๐ | ๒๐,๐๐๐ | ๒๐,๐๐๐ | ๒๐,๐๐๐ | ๒๐,๐๐๐ | | คนพิการมีกลุ่มนการ แลกเปลี่ยนเรียนรู้ข้อมูล สิทธิประโยชน์ต่างๆ ที่เป็นประโยชน์สำหรับ คนพิการ | สำนักปลัด |

รายละเอียดโครงการพัฒนา
แผนพัฒนาท้องถิ่น (พ.ศ.๒๕๖๑ - ๒๕๖๕)
สำหรับ องค์กรปกครองส่วนท้องถิ่นดำเนินการ
องค์การบริหารส่วนตำบลพุด

ก. ยุทธศาสตร์จังหวัดที่ ๔ เสริมสร้างระบบบริการสาธารณะตามหลักธรรมาภิบาลและมีคุณภาพมาตรฐาน

ข. ยุทธศาสตร์องค์กรปกครองส่วนท้องถิ่นในเขตจังหวัดสระบุรีที่ ๑ การพัฒนาคุณภาพชีวิต

๑. ยุทธศาสตร์การพัฒนาคุณภาพชีวิต

๑.๒ แผนงานส่งเสริมการจัดสวัสดิการสังคม

| ที่ | โครงการ | วัตถุประสงค์ | เป้าหมาย (ผลผลิตของโครงการ) | งบประมาณและที่มา | | | | | ตัวชี้วัด (KPI) | ผลที่คาดว่าจะ จะได้รับ | หน่วยงาน ที่ รับผิดชอบ |
|-----|---|--|---|------------------|-----------------|-----------------|-----------------|-----------------|--------------------|---|------------------------------|
| | | | | ๒๕๖๑ (บาท) | ๒๕๖๒ (บาท) | ๒๕๖๓ (บาท) | ๒๕๖๔ (บาท) | ๒๕๖๕ (บาท) | | | |
| ๑๕ | โครงการปรับปรุงสภาพแวดล้อมให้เหมาะสมกับการใช้ชีวิตของผู้พิการ | เพื่อเป็นการอำนวยความสะดวกในการใช้ชีวิตของคนพิการ | ปรับปรุงอาคาร สถานที่ เพื่อให้คนพิการใช้ประโยชน์ได้อย่างเหมาะสม | ๒๐,๐๐๐ | ๒๐,๐๐๐ | ๒๐,๐๐๐ | ๒๐,๐๐๐ | ๒๐,๐๐๐ | | มีสถานที่ที่เหมาะสมกับการใช้ชีวิตของผู้พิการ | สำนักปลัด |
| ๑๖ | โครงการให้ความรู้เรื่องสิทธิและหน้าที่ของสตรี | เพื่อให้สตรีได้รับทราบสิทธิและหน้าที่ที่เป็นประโยชน์ | จัดฝึกอบรมให้ความรู้เรื่องสิทธิและหน้าที่ของสตรี | ๒๐,๐๐๐ | ๒๐,๐๐๐ | ๒๐,๐๐๐ | ๒๐,๐๐๐ | ๒๐,๐๐๐ | ๑ ครั้ง/ปี | สตรีได้รับทราบบทบาทสิทธิและหน้าที่อันพึงมี | สำนักปลัด |
| ๑๗ | โครงการส่งเสริมสนับสนุนกลุ่มสตรี | เพื่อสนับสนุนให้กลุ่มสตรีได้มีการรวมกลุ่มทำกิจกรรม | จัดฝึกอบรมและกิจกรรมให้ความรู้แก่กลุ่มสตรี ต.พุด | ๖๐,๐๐๐ | ๖๐,๐๐๐ | ๖๐,๐๐๐ | ๖๐,๐๐๐ | ๖๐,๐๐๐ | ๑ ครั้ง/ปี | สตรีได้มีการรวมกลุ่มทำกิจกรรมได้รับความรู้ที่เป็นประโยชน์ | สำนักปลัด |
| ๑๘ | โครงการอบรมให้ความรู้ในการดูแลสุขภาพสตรี | เพื่อให้สตรีได้รับความรู้ในการดูแลสุขภาพตนเอง | จัดฝึกอบรมให้ความรู้ในการดูแลสุขภาพของสตรี | ๒๐,๐๐๐ | ๒๐,๐๐๐ | ๒๐,๐๐๐ | ๒๐,๐๐๐ | ๒๐,๐๐๐ | ๑ ครั้ง/ปี | กลุ่มสตรีได้รับความรู้ในการดูแลสุขภาพอย่างถูกต้อง | สำนักปลัด |

รายละเอียดโครงการพัฒนา
แผนพัฒนาท้องถิ่น (พ.ศ.๒๕๖๑ - ๒๕๖๕)
สำหรับ องค์กรปกครองส่วนท้องถิ่นดำเนินการ
องค์การบริหารส่วนตำบลพยุหะ

ก. ยุทธศาสตร์จังหวัดที่ ๔ เสริมสร้างระบบบริการสาธารณสุขตามหลักธรรมาภิบาลและมีคุณภาพมาตรฐาน

ข. ยุทธศาสตร์องค์กรปกครองส่วนท้องถิ่นในเขตจังหวัดสระบุรีที่ ๑ การพัฒนาคุณภาพชีวิต

๑. ยุทธศาสตร์การพัฒนาคุณภาพชีวิต

๑.๓ แผนงานส่งเสริมการบริการด้านสาธารณสุขและการเสริมสร้างสุขภาวะของประชาชน

| ที่ | โครงการ | วัตถุประสงค์ | เป้าหมาย (ผลผลิตของโครงการ) | งบประมาณและที่มา | | | | | ตัวชี้วัด (KPI) | ผลที่คาดว่าจะได้รับ | หน่วยงาน ที่ รับผิดชอบ |
|-----|--|--|---|------------------|-----------------|-----------------|-----------------|-----------------|--|---|------------------------------|
| | | | | ๒๕๖๑ (บาท) | ๒๕๖๒ (บาท) | ๒๕๖๓ (บาท) | ๒๕๖๔ (บาท) | ๒๕๖๕ (บาท) | | | |
| ๑ | โครงการสัตว์ปลอดโรคคนปลอดภัย จากโรคพิษสุนัขบ้าตามพระปณิธาน ศาสตราจารย์พลเอกหญิง พลเรือเอกหญิง พลอากาศเอกหญิง สมเด็จพระเจ้าน้องเธอเจ้าฟ้าจุฬาภรณ วลัยลักษณ์อัครราชกุมารี กรมพระศรี- สวางควัฒน วรขัตติยราชนารี | เพื่อควบคุมและป้องกันไม่ให้ โรคพิษสุนัขบ้าแพร่ระบาด ในชุมชนและเพื่อสืบสาน พระปณิธานศาสตราจารย์ พลเอกหญิง พลเรือเอกหญิง พลอากาศเอกหญิงสมเด็จพระ เจ้าน้องเธอเจ้าฟ้าจุฬาภรณ | จัดกิจกรรมรณรงค์เผยแพร่ ประชาสัมพันธ์และฉีดวัคซีน สัตว์เลี้ยง หมู่ที่ ๑ - ๑๑ | ๑๐๐,๐๐๐ | ๑๐๐,๐๐๐ | ๒๐๐,๐๐๐ | ๒๐๐,๐๐๐ | ๒๐๐,๐๐๐ | สุนัขและ แมวปลอด จากโรคพิษ สุนัขบ้าและ สามารถ ควบคุมการ ขยายพันธุ์ | ประชาชนในพื้นที่ ปลอดภัยจาก จากโรคพิษสุนัขบ้า | สำนักปลัด |
| ๒ | โครงการรณรงค์ป้องกันและควบคุม โรคไข้เลือดออก | เพื่อให้ประชาชนได้รับการ ป้องกันโรคไข้เลือดออกและ กำจัดแหล่งเพาะพันธุ์ยุงลาย | จัดกิจกรรมรณรงค์เผยแพร่ ประชาสัมพันธ์และกำจัด แหล่งเพาะพันธุ์ยุงลาย หมู่ที่ ๑ - ๑๑ | ๒๐๐,๐๐๐ | ๒๐๐,๐๐๐ | ๒๐๐,๐๐๐ | ๒๐๐,๐๐๐ | ๒๐๐,๐๐๐ | ๑๑ หมู่บ้าน | ประชาชนในพื้นที่ ปลอดภัยจากโรค ไข้เลือดออก | สำนักปลัด |
| ๓ | โครงการฉีดวัคซีนทำหมันสุนัข และแมว | เพื่อควบคุมปริมาณสุนัข และแมวในตำบลพยุหะ | สุนัขและแมวในตำบลพยุหะ จำนวนลง สุนัขเร่ร่อนลดลง | ๕๐,๐๐๐ | ๕๐,๐๐๐ | ๕๐,๐๐๐ | ๕๐,๐๐๐ | ๕๐,๐๐๐ | ๑ ครั้ง/ปี | จำนวนสุนัขและแมวลดลง สุนัขเร่ร่อนมีจำนวนลดลง | สำนักปลัด |

รายละเอียดโครงการพัฒนา
แผนพัฒนาท้องถิ่น (พ.ศ.๒๕๖๑ - ๒๕๖๕)
สำหรับ องค์กรปกครองส่วนท้องถิ่นดำเนินการ
องค์การบริหารส่วนตำบลพุด

ก. ยุทธศาสตร์จังหวัดที่ ๔ เสริมสร้างระบบบริการสาธารณะตามหลักธรรมาภิบาลและมีคุณภาพมาตรฐาน

ข. ยุทธศาสตร์องค์กรปกครองส่วนท้องถิ่นในเขตจังหวัดสระบุรีที่ ๑ การพัฒนาคุณภาพชีวิต

๑. ยุทธศาสตร์การพัฒนาคุณภาพชีวิต

๑.๓ แผนงานส่งเสริมการบริการด้านสาธารณสุขและการเสริมสร้างสุขภาวะของประชาชน

| ที่ | โครงการ | วัตถุประสงค์ | เป้าหมาย (ผลผลิตของโครงการ) | งบประมาณและที่มา | | | | | ตัวชี้วัด (KPI) | ผลที่คาดว่าจะได้รับ | หน่วยงาน ที่ รับผิดชอบ |
|-----|---|--|--|------------------|-----------------|-----------------|-----------------|-----------------|--------------------|--|------------------------------|
| | | | | ๒๕๖๑ (บาท) | ๒๕๖๒ (บาท) | ๒๕๖๓ (บาท) | ๒๕๖๔ (บาท) | ๒๕๖๕ (บาท) | | | |
| ๔ | สมทบกองทุนหลักประกันสุขภาพตำบลพุด | เพื่อส่งเสริมให้ประชาชนในตำบลพุดได้รับการบริการด้านสุขภาพอย่างทั่วถึง | สนับสนุนงบประมาณสมทบกองทุนหลักประกันสุขภาพตำบลพุด | ๖๐๐,๐๐๐ | ๖๐๐,๐๐๐ | ๖๐๐,๐๐๐ | ๖๐๐,๐๐๐ | ๖๐๐,๐๐๐ | ๑ ครั้ง/ปี | ประชาชนได้รับการบริการด้านสาธารณสุขครบถ้วนและมีสุขภาพอนามัยที่ดี | สำนักปลัด |
| ๕ | โครงการอุดหนุนศูนย์สาธารณสุขมูลฐานชุมชนในตำบลพุด | เพื่อส่งเสริมการพัฒนาศักยภาพในการปฏิบัติงานด้านสาธารณสุข | อุดหนุนงบประมาณให้คณะกรรมการ อสม. หมู่ที่ ๑ - ๑๑ | ๑๑๐,๐๐๐ | ๑๖๕,๐๐๐ | ๑๖๕,๐๐๐ | ๑๖๕,๐๐๐ | ๑๖๕,๐๐๐ | ๑ ครั้ง/ปี | ประชาชนได้รับการสาธารณสุขครบถ้วนและทั่วถึงมีสุขภาพอนามัยที่ดี | สำนักปลัด |
| ๖ | โครงการฝึกอบรมสัมมนาและศึกษาดูงานเกี่ยวกับส่งเสริมสุขภาพชุมชน | เพื่อส่งเสริมให้แกนนำมีความรู้และพัฒนาประสิทธิภาพในการดำเนินงานด้านสาธารณสุข | จัดฝึกอบรมสัมมนาและศึกษาดูงานให้แก่กลุ่มแกนนำด้านสาธารณสุขในตำบลพุด | ๓๐๐,๐๐๐ | ๓๐๐,๐๐๐ | ๓๐๐,๐๐๐ | ๓๐๐,๐๐๐ | ๓๐๐,๐๐๐ | ๑ ครั้ง/ปี | แกนนำได้รับความรู้ นำมาพัฒนางานสาธารณสุขของตำบลพุดให้มีประสิทธิภาพยิ่งขึ้น | สำนักปลัด |
| ๗ | โครงการควบคุมและป้องกันโรคติดต่อ | เพื่อควบคุมและป้องกันการแพร่ระบาดของโรคติดต่อภายในชุมชน | จัดกิจกรรมรณรงค์เผยแพร่ประชาสัมพันธ์รวมทั้งจัดอบรมให้ความรู้แก่ประชาชน | ๕๐,๐๐๐ | ๕๐,๐๐๐ | ๕๐,๐๐๐ | ๕๐,๐๐๐ | ๕๐,๐๐๐ | ๑ ครั้ง/ปี | ประชาชนได้รับการสาธารณสุขครบถ้วนและทั่วถึงมีสุขภาพอนามัยที่ดี | สำนักปลัด |

รายละเอียดโครงการพัฒนา
แผนพัฒนาท้องถิ่น (พ.ศ.๒๕๖๑ - ๒๕๖๕)
สำหรับ องค์กรปกครองส่วนท้องถิ่นดำเนินการ
องค์การบริหารส่วนตำบลพยุหะ

ก. ยุทธศาสตร์จังหวัดที่ ๔ เสริมสร้างระบบบริการสาธารณะตามหลักธรรมาภิบาลและมีคุณภาพมาตรฐาน

ข. ยุทธศาสตร์องค์กรปกครองส่วนท้องถิ่นในเขตจังหวัดสระบุรีที่ ๑ การพัฒนาคุณภาพชีวิต

๑. ยุทธศาสตร์การพัฒนาคุณภาพชีวิต

๑.๓ แผนงานส่งเสริมการบริการด้านสาธารณสุขและการเสริมสร้างสุขภาวะของประชาชน

| ที่ | โครงการ | วัตถุประสงค์ | เป้าหมาย (ผลผลิตของโครงการ) | งบประมาณและที่มา | | | | | ตัวชี้วัด (KPI) | ผลที่คาดว่าจะได้รับ | หน่วยงาน ที่ รับผิดชอบ |
|-----|--|---|---|------------------|-----------------|-----------------|-----------------|-----------------|--------------------|---|------------------------------|
| | | | | ๒๕๖๑ (บาท) | ๒๕๖๒ (บาท) | ๒๕๖๓ (บาท) | ๒๕๖๔ (บาท) | ๒๕๖๕ (บาท) | | | |
| ๘ | โครงการจัดกิจกรรมรณรงค์ยุดีความรุนแรงต่อเด็กและสตรี | เพื่อรณรงค์เผยแพร่และสร้างความเข้าใจในการใช้ความรุนแรงต่อเด็กและสตรี | จัดกิจกรรมรณรงค์เผยแพร่ประชาสัมพันธ์อบรมให้ความรู้แก่ประชาชน | ๕๐,๐๐๐ | ๕๐,๐๐๐ | ๕๐,๐๐๐ | ๕๐,๐๐๐ | ๕๐,๐๐๐ | ๑ ครั้ง/ปี | สังคมนตรีการใช้ความรุนแรงต่อเด็กและสตรี | สำนักปลัด |
| ๙ | โครงการอนามัยแม่และเด็กและการวางแผนครอบครัว | เพื่อให้ความรู้ด้านการวางแผนครอบครัวและส่งเสริมสุขภาพอนามัยของแม่และเด็กแรกเกิด | จัดกิจกรรมอบรม รณรงค์และเผยแพร่ประชาสัมพันธ์ให้ความรู้แก่ประชาชน | ๕๐,๐๐๐ | ๕๐,๐๐๐ | ๕๐,๐๐๐ | ๕๐,๐๐๐ | ๕๐,๐๐๐ | ๑ ครั้ง/ปี | ประชาชนได้รับบริการสาธารณสุขครบถ้วนและทั่วถึง มีสุขภาพอนามัยที่ดี | สำนักปลัด |
| ๑๐ | โครงการอบรมให้ความรู้แก่ผู้สูงอายุ ผู้พิการ ไรศภัยใกล้ตัว ตรวจสุขภาพ | เพื่อเสริมสร้างสุขอนามัยที่ดีให้กับผู้สูงอายุและผู้พิการ | จัดฝึกอบรมให้ความรู้แก่ผู้พิการและผู้สูงอายุ | ๓๐,๐๐๐ | ๓๐,๐๐๐ | ๓๐,๐๐๐ | ๓๐,๐๐๐ | ๓๐,๐๐๐ | ๑ ครั้ง/ปี | ผู้สูงอายุ ผู้พิการ มีสุขภาพอนามัยที่ดี | สำนักปลัด |
| ๑๑ | โครงการเตรียมความพร้อมเข้าสู่วัยสูงอายุ | เพื่อให้ผู้สูงอายุได้รับทราบและเตรียมตัวเข้าสู่วัยสูงอายุ | จัดฝึกอบรมชี้แจงการเตรียมความพร้อมเข้าสู่วัยสูงอายุ | ๓๐,๐๐๐ | ๓๐,๐๐๐ | ๓๐,๐๐๐ | ๓๐,๐๐๐ | ๓๐,๐๐๐ | ๑ ครั้ง/ปี | ผู้สูงอายุมีความพร้อมสำหรับการเข้าสู่วัยสูงอายุ | สำนักปลัด |
| ๑๒ | โครงการอบรมให้ความรู้แก่ผู้สูงอายุ ผู้พิการในการดูแลสุขภาพด้วยสมุนไพรใกล้ตัว | เพื่อให้ผู้สูงอายุและผู้พิการได้รับทราบประโยชน์จากการใช้สมุนไพรใกล้ตัว | อบรมให้ความรู้แก่ผู้สูงอายุ ผู้พิการในการใช้ประโยชน์จากสมุนไพรใกล้ตัว | ๓๐,๐๐๐ | ๓๐,๐๐๐ | ๓๐,๐๐๐ | ๓๐,๐๐๐ | ๓๐,๐๐๐ | ๑ ครั้ง/ปี | ผู้สูงอายุและผู้พิการได้รับทราบประโยชน์จากการใช้สมุนไพรใกล้ตัว | สำนักปลัด |

รายละเอียดโครงการพัฒนา
แผนพัฒนาท้องถิ่น (พ.ศ.๒๕๖๑ - ๒๕๖๕)
สำหรับ องค์กรปกครองส่วนท้องถิ่นดำเนินการ
องค์การบริหารส่วนตำบลพุด

ก. ยุทธศาสตร์จังหวัดที่ ๔ เสริมสร้างระบบบริการสาธารณะตามหลักธรรมาภิบาลและมีคุณภาพมาตรฐาน

ข. ยุทธศาสตร์องค์กรปกครองส่วนท้องถิ่นในเขตจังหวัดสระบุรีที่ ๑ การพัฒนาคุณภาพชีวิต

๑. ยุทธศาสตร์การพัฒนาคุณภาพชีวิต

๑.๓ แผนงานส่งเสริมการบริการด้านสาธารณสุขและการเสริมสร้างสุขภาวะของประชาชน

| ที่ | โครงการ | วัตถุประสงค์ | เป้าหมาย (ผลผลิตของโครงการ) | งบประมาณและที่มา | | | | | ตัวชี้วัด (KPI) | ผลที่คาดว่าจะได้รับ | หน่วยงาน ที่ รับผิดชอบ |
|-----|---|---|--|------------------|-----------------|-----------------|-----------------|-----------------|----------------------|---|------------------------------|
| | | | | ๒๕๖๑ (บาท) | ๒๕๖๒ (บาท) | ๒๕๖๓ (บาท) | ๒๕๖๔ (บาท) | ๒๕๖๕ (บาท) | | | |
| ๑๓ | โครงการอบรมให้ความรู้ในการดูแล ดูแลตรวจคัดกรองสุขภาพดวงตา สำหรับผู้สูงอายุ ผู้พิการ | เพื่อให้ความรู้และตรวจคัดกรอง สุขภาพดวงตาสำหรับผู้สูงอายุ และผู้พิการ | จัดฝึกอบรมให้ความรู้และ ตรวจคัดกรองสุขภาพดวงตา สำหรับผู้สูงอายุและผู้พิการ | ๓๐,๐๐๐ | ๓๐,๐๐๐ | ๓๐,๐๐๐ | ๓๐,๐๐๐ | ๓๐,๐๐๐ | ๑ ครั้ง/ปี | ผู้สูงอายุและผู้พิการได้รับ ความรู้ในเรื่องสุขภาพดวงตา | สำนักปลัด |
| ๑๔ | โครงการอบรมให้ความรู้ในการดูแล ตรวจคัดกรองสุขภาพช่องปาก และฟันสำหรับผู้สูงอายุและผู้พิการ | เพื่อให้ความรู้และตรวจคัดกรอง สุขภาพช่องปากและฟันสำหรับ ผู้สูงอายุและผู้พิการ | จัดฝึกอบรมให้ความรู้และ ตรวจคัดกรองสุขภาพช่องปาก และฟันสำหรับผู้สูงอายุและ ผู้พิการ | ๓๐,๐๐๐ | ๓๐,๐๐๐ | ๓๐,๐๐๐ | ๓๐,๐๐๐ | ๓๐,๐๐๐ | ๑ ครั้ง/ปี | ผู้สูงอายุและผู้พิการได้รับ ความรู้ในเรื่องช่องปาก และฟัน | สำนักปลัด |
| ๑๕ | โครงการอบรมให้ความรู้ด้านโภชนาการ สำหรับผู้สูงอายุและผู้พิการ | เพื่อให้ผู้สูงอายุและผู้พิการได้รับ ความรู้ด้านโภชนาการที่ถูกต้อง | จัดฝึกอบรมให้ความรู้แก่ผู้พิการ ผู้สูงอายุในเรื่องโภชนาการ | ๓๐,๐๐๐ | ๓๐,๐๐๐ | ๓๐,๐๐๐ | ๓๐,๐๐๐ | ๓๐,๐๐๐ | ๑ ครั้ง/ปี | ผู้สูงอายุและผู้พิการได้รับ ความรู้ในเรื่องโภชนาการ | สำนักปลัด |
| ๑๖ | โครงการป้องกันควบคุมโรคและดูแล ส่งเสริมสุขภาพเด็กปฐมวัย | เพื่อดูแลส่งเสริมสุขภาพในเด็ก ปฐมวัย | จัดกิจกรรมให้ความรู้ แนะนำ ดูแลสุขภาพเด็กปฐมวัย | ๕,๐๐๐ | ๕,๐๐๐ | ๕,๐๐๐ | ๕,๐๐๐ | ๕,๐๐๐ | ๑ ครั้ง/ปี | เด็กเล็กสามารถล้างมือได้ อย่างสะอาดและถูกวิธี | ศูนย์พัฒนา เด็กเล็ก |

รายละเอียดโครงการพัฒนา
แผนพัฒนาท้องถิ่น (พ.ศ.๒๕๖๑ - ๒๕๖๕)
สำหรับ องค์กรปกครองส่วนท้องถิ่นดำเนินการ
องค์การบริหารส่วนตำบลพยุหะ

ก. ยุทธศาสตร์จังหวัดที่ ๔ เสริมสร้างระบบบริการสาธารณะตามหลักธรรมาภิบาลและมีคุณภาพมาตรฐาน

ข. ยุทธศาสตร์องค์กรปกครองส่วนท้องถิ่นในเขตจังหวัดสระบุรีที่ ๑ การพัฒนาคุณภาพชีวิต

๑. ยุทธศาสตร์การพัฒนาคุณภาพชีวิต

๑.๓ แผนงานส่งเสริมการบริการด้านสาธารณสุขและการเสริมสร้างสุขภาวะของประชาชน

| ที่ | โครงการ | วัตถุประสงค์ | เป้าหมาย (ผลผลิตของโครงการ) | งบประมาณและที่มา | | | | | ตัวชี้วัด (KPI) | ผลที่คาดว่าจะได้รับ | หน่วยงาน ที่ รับผิดชอบ |
|-----|-----------------------------|---|---|------------------|-----------------|-----------------|-----------------|-----------------|--------------------|---|------------------------------|
| | | | | ๒๕๖๑ (บาท) | ๒๕๖๒ (บาท) | ๒๕๖๓ (บาท) | ๒๕๖๔ (บาท) | ๒๕๖๕ (บาท) | | | |
| ๑๗ | โครงการ พ.ฟันสะอาดจัง | เพื่อเสริมสร้างสุขอนามัยที่ดีและการดูแลช่องปากให้แก่เด็กเล็ก | จัดกิจกรรมให้ความรู้แก่เด็กและผู้ปกครองศูนย์พัฒนาเด็กเล็ก | ๕,๐๐๐ | ๕,๐๐๐ | ๕,๐๐๐ | ๕,๐๐๐ | ๕,๐๐๐ | | เด็กเล็กมีสุขอนามัยที่ดีและมีการดูแลช่องปากอย่างสม่ำเสมอ | ศูนย์พัฒนาเด็กเล็ก |
| ๑๘ | โครงการจัดหาอุปกรณ์กีฬา | เพื่อส่งเสริมให้ประชาชนเล่นกีฬาและออกกำลังกายเพื่อสุขภาพที่ดี | จัดหาวัสดุอุปกรณ์กีฬาให้หมู่บ้าน ๑ - ๑๑ | ๑๐๐,๐๐๐ | ๑๐๐,๐๐๐ | ๑๐๐,๐๐๐ | ๑๐๐,๐๐๐ | ๑๐๐,๐๐๐ | ๑ ครั้ง/ปี | ประชาชนเล่นกีฬาและออกกำลังกาย มีสุขภาพร่างกายแข็งแรง | สำนักปลัด |
| ๑๙ | โครงการแข่งขันกีฬาตำบลพยุหะ | เพื่อส่งเสริมให้ประชาชนเล่นกีฬาและออกกำลังกายเพื่อสุขภาพ | จัดกิจกรรมแข่งขันกีฬาในตำบลพยุหะ | ๒๐๐,๐๐๐ | ๒๐๐,๐๐๐ | ๒๐๐,๐๐๐ | ๒๐๐,๐๐๐ | ๒๐๐,๐๐๐ | ๑ ครั้ง/ปี | ประชาชนเล่นกีฬาและออกกำลังกาย มีสุขภาพร่างกายแข็งแรง | สำนักปลัด |
| ๒๐ | โครงการกีฬานักเรียนสัมพันธ์ | เพื่อส่งเสริมการเล่นกีฬา ออกกำลังกายในเด็กและเยาวชน | จัดกิจกรรมแข่งขันกีฬานักเรียนสัมพันธ์ ใน ร.ร. ประถมศึกษาในตำบลพยุหะ | ๑๒๐,๐๐๐ | ๑๒๐,๐๐๐ | ๑๒๐,๐๐๐ | ๑๒๐,๐๐๐ | ๑๒๐,๐๐๐ | ๑ ครั้ง/ปี | เด็กและเยาวชนมีทักษะด้านกีฬา มีสุขภาพแข็งแรง ใช้เวลาว่างให้เกิดประโยชน์ | สำนักปลัด |

รายละเอียดโครงการพัฒนา
แผนพัฒนาท้องถิ่น (พ.ศ.๒๕๖๑ - ๒๕๖๕)
สำหรับ องค์กรปกครองส่วนท้องถิ่นดำเนินการ
องค์การบริหารส่วนตำบลพุดแค

ก. ยุทธศาสตร์จังหวัดที่ ๔ เสริมสร้างระบบบริการสาธารณะตามหลักธรรมาภิบาลและมีคุณภาพมาตรฐาน

ข. ยุทธศาสตร์องค์กรปกครองส่วนท้องถิ่นในเขตจังหวัดสระบุรีที่ ๑ การพัฒนาคุณภาพชีวิต

๑. ยุทธศาสตร์การพัฒนาคุณภาพชีวิต

๑.๓ แผนงานส่งเสริมการบริการด้านสาธารณสุขและการเสริมสร้างสุขภาวะของประชาชน

| ที่ | โครงการ | วัตถุประสงค์ | เป้าหมาย (ผลผลิตของโครงการ) | งบประมาณและที่มา | | | | | ตัวชี้วัด (KPI) | ผลที่คาดว่าจะได้รับ | หน่วยงาน ที่ รับผิดชอบ |
|-----|--|--|---|------------------|-----------------|-----------------|-----------------|-----------------|-------------------------------|--|------------------------------|
| | | | | ๒๕๖๑ (บาท) | ๒๕๖๒ (บาท) | ๒๕๖๓ (บาท) | ๒๕๖๔ (บาท) | ๒๕๖๕ (บาท) | | | |
| ๒๑ | โครงการออกกำลังกายเพื่อสุขภาพ | เพื่อส่งเสริมให้บุคลากรของ อบต.พุดแค ได้ออกกำลังกาย มีสุขภาพแข็งแรงสามารถปฏิบัติงานได้อย่างมีประสิทธิภาพ | จัดกิจกรรมออกกำลังกายให้กับพนักงานส่วนตำบล ลูกจ้างประจำ พนักงานจ้าง อบต.พุดแค | ๑๐,๐๐๐ | ๑๐,๐๐๐ | ๑๐,๐๐๐ | ๑๐,๐๐๐ | ๑๐,๐๐๐ | พนักงาน อบต.พุดแค ๒๙ คน | บุคลากรของ อบต.พุดแค มีสุขภาพแข็งแรง สามารถปฏิบัติงานได้อย่างมีประสิทธิภาพ | สำนักปลัด |
| ๒๒ | โครงการสนับสนุนกีฬาจักรยานเพื่อสุขภาพ | เพื่อส่งเสริม สนับสนุนให้ประชาชนหันมาออกกำลังกายเพื่อสุขภาพที่ดี | สนับสนุนกิจกรรมของกีฬาจักรยานตำบลพุดแค | ๒๐,๐๐๐ | ๒๐,๐๐๐ | ๒๐,๐๐๐ | ๒๐,๐๐๐ | ๒๐,๐๐๐ | ๑ ครั้ง/ปี | ประชาชนหันมาใส่ใจการออกกำลังกาย มีสุขภาพร่างกายแข็งแรง | สำนักปลัด |
| ๒๓ | โครงการสนับสนุนการแข่งขันกีฬาฟุตบอล | เพื่อส่งเสริม สนับสนุนให้ประชาชนหันมาออกกำลังกายเพื่อสุขภาพที่ดี | จัดกิจกรรมแข่งขันกีฬาฟุตบอลในตำบลพุดแค | ๓๐,๐๐๐ | ๓๐,๐๐๐ | ๓๐,๐๐๐ | ๓๐,๐๐๐ | ๓๐,๐๐๐ | ๑ ครั้ง/ปี | ประชาชนหันมาใส่ใจการออกกำลังกาย มีสุขภาพร่างกายแข็งแรง | สำนักปลัด |
| ๒๔ | โครงการจัดซื้อและติดตั้งอุปกรณ์ออกกำลังกาย หมู่ที่ ๒ | เพื่อส่งเสริม สนับสนุนให้ประชาชนหันมาออกกำลังกายเพื่อสุขภาพที่ดี | จัดซื้อและติดตั้งอุปกรณ์ออกกำลังกาย หมู่ที่ ๒ | ๑๐๐,๐๐๐ | | | | | ๑ แห่ง | ประชาชนหันมาใส่ใจการออกกำลังกาย มีสุขภาพร่างกายแข็งแรง | กองช่าง |

รายละเอียดโครงการพัฒนา
แผนพัฒนาท้องถิ่น (พ.ศ.๒๕๖๑ - ๒๕๖๕)
สำหรับ องค์กรปกครองส่วนท้องถิ่นดำเนินการ
องค์การบริหารส่วนตำบลพุด

ก. ยุทธศาสตร์จังหวัดที่ ๔ เสริมสร้างระบบบริการสาธารณะตามหลักธรรมาภิบาลและมีคุณภาพมาตรฐาน

ข. ยุทธศาสตร์องค์กรปกครองส่วนท้องถิ่นในเขตจังหวัดสระบุรีที่ ๑ การพัฒนาคุณภาพชีวิต

๑. ยุทธศาสตร์การพัฒนาคุณภาพชีวิต

๑.๓ แผนงานส่งเสริมการบริการด้านสาธารณสุขและการเสริมสร้างสุขภาวะของประชาชน

| ที่ | โครงการ | วัตถุประสงค์ | เป้าหมาย (ผลผลิตของโครงการ) | งบประมาณและที่มา | | | | | ตัวชี้วัด (KPI) | ผลที่คาดว่าจะได้รับ | หน่วยงาน ที่ รับผิดชอบ |
|-----|--|--|---|------------------|-----------------|-----------------|-----------------|-----------------|--------------------|--|------------------------------|
| | | | | ๒๕๖๑ (บาท) | ๒๕๖๒ (บาท) | ๒๕๖๓ (บาท) | ๒๕๖๔ (บาท) | ๒๕๖๕ (บาท) | | | |
| | โครงการก่อสร้างลานออกกำลังกายพร้อมติดตั้งอุปกรณ์ออกกำลังกาย หมู่ ๓ | เพื่อส่งเสริม สนับสนุนให้ประชาชนหันมาออกกำลังกายเพื่อสุขภาพที่ดี | ก่อสร้างลานออกกำลังกายพร้อมติดตั้งอุปกรณ์ออกกำลังกาย | | ๓๐๐,๐๐๐ | | | | ๑ แห่ง | ประชาชนหันมาใส่ใจการออกกำลังกาย มีสุขภาพร่างกายแข็งแรง | กองช่าง |
| ๒๖ | โครงการปรับปรุงสนามเด็กเล่นเครื่องออกกำลังกาย | เพื่อส่งเสริม สนับสนุนให้ประชาชนหันมาออกกำลังกายเพื่อสุขภาพที่ดี | ปรับปรุงสนามเด็กเล่นเครื่องออกกำลังกายบริเวณสนามกีฬาเอนกประสงค์ อบต.พุด | ๕๐๐,๐๐๐ | | | | | ๑ แห่ง | ประชาชนหันมาใส่ใจการออกกำลังกาย มีสุขภาพร่างกายแข็งแรง | กองช่าง |
| ๒๗ | โครงการก่อสร้างสนามกีฬาบริเวณด้านหลังที่ทำการ อบต.พุด หมู่ ๕ | เพื่อส่งเสริม สนับสนุนให้ประชาชนหันมาออกกำลังกายเพื่อสุขภาพที่ดี | ก่อสร้างสนามกีฬานวาคมกว้าง ๑๕ ยาว ๒๕ เมตร - มินิฟุตบอล - วอลเลย์บอล - ตะกร้อ | | | | ๕๐๐,๐๐๐ | | ๑ แห่ง | ประชาชนหันมาใส่ใจการออกกำลังกาย มีสุขภาพร่างกายแข็งแรง | กองช่าง |

รายละเอียดโครงการพัฒนา
แผนพัฒนาท้องถิ่น (พ.ศ.๒๕๖๑ - ๒๕๖๕)
สำหรับ องค์กรปกครองส่วนท้องถิ่นดำเนินการ
องค์การบริหารส่วนตำบลพุดแค

ก. ยุทธศาสตร์จังหวัดที่ ๔ เสริมสร้างระบบบริการสาธารณะตามหลักธรรมาภิบาลและมีคุณภาพมาตรฐาน

ข. ยุทธศาสตร์องค์กรปกครองส่วนท้องถิ่นในเขตจังหวัดสระบุรีที่ ๑ การพัฒนาคุณภาพชีวิต

๑. ยุทธศาสตร์การพัฒนาคุณภาพชีวิต

๑.๓ แผนงานส่งเสริมการบริการด้านสาธารณสุขและการเสริมสร้างสุขภาวะของประชาชน

| ที่ | โครงการ | วัตถุประสงค์ | เป้าหมาย (ผลผลิตของโครงการ) | งบประมาณและที่มา | | | | | ตัวชี้วัด (KPI) | ผลที่คาดว่าจะได้รับ | หน่วยงาน ที่ รับผิดชอบ |
|-----|--|--|--|------------------|-----------------|-----------------|-----------------|-----------------|--------------------|--|------------------------------|
| | | | | ๒๕๖๑ (บาท) | ๒๕๖๒ (บาท) | ๒๕๖๓ (บาท) | ๒๕๖๔ (บาท) | ๒๕๖๕ (บาท) | | | |
| ๒๘ | โครงการก่อสร้างสนามกีฬาบริเวณ โรงเรียนวัดพุดแค หมู่ที่ ๑ | เพื่อส่งเสริม สนับสนุนให้ ประชาชนหันมาออกกำลังกาย เพื่อสุขภาพที่ดี | ก่อสร้างสนามกีฬาขนาด กว้าง ๑๕ ยาว ๒๕ เมตร - มินิฟุตบอล - วอลเลย์บอล - ตะกร้อ | | | | ๕๐๐,๐๐๐ | | ๑ แห่ง | ประชาชนหันมาใส่ใจการ ออกกำลังกาย มีสุขภาพ ร่างกายแข็งแรง | กองช่าง |
| ๒๙ | โครงการก่อสร้างสนามกีฬาบริเวณ โรงเรียนวัดวังเลน หมู่ที่ ๕ | เพื่อส่งเสริม สนับสนุนให้ ประชาชนหันมาออกกำลังกาย เพื่อสุขภาพที่ดี | ก่อสร้างสนามกีฬาขนาด กว้าง ๑๕ ยาว ๒๕ เมตร - มินิฟุตบอล - วอลเลย์บอล - ตะกร้อ | | | | ๕๐๐,๐๐๐ | | ๑ แห่ง | ประชาชนหันมาใส่ใจการ ออกกำลังกาย มีสุขภาพ ร่างกายแข็งแรง | กองช่าง |

—

—

รายละเอียดโครงการพัฒนา
แผนพัฒนาท้องถิ่น (พ.ศ.๒๕๖๑ - ๒๕๖๕)
สำหรับ องค์กรปกครองส่วนท้องถิ่นดำเนินการ
องค์การบริหารส่วนตำบลพุด

ก. ยุทธศาสตร์จังหวัดที่ ๑ ส่งเสริมการค้าการลงทุนและการท่องเที่ยวในอุตสาหกรรมที่เป็นมิตรกับสิ่งแวดล้อม

ข. ยุทธศาสตร์องค์กรปกครองส่วนท้องถิ่นในเขตจังหวัดสระบุรีที่ ๑ การพัฒนาคุณภาพชีวิต

๑. ยุทธศาสตร์การพัฒนาคุณภาพชีวิต

๑.๔ แผนงานก่อสร้าง ปรับปรุง ซ่อมแซมถนน ทางเท้า

| ที่ | โครงการ | วัตถุประสงค์ | เป้าหมาย (ผลผลิตของโครงการ) | งบประมาณและที่มา | | | | | ตัวชี้วัด (KPI) | ผลที่คาดว่าจะได้รับ | หน่วยงาน ที่ รับผิดชอบ |
|-----|---|---|---|------------------|-----------------|-----------------|-----------------|-----------------|--------------------|-------------------------------------|------------------------------|
| | | | | ๒๕๖๑ (บาท) | ๒๕๖๒ (บาท) | ๒๕๖๓ (บาท) | ๒๕๖๔ (บาท) | ๒๕๖๕ (บาท) | | | |
| ๑ | โครงการปรับปรุงถนนดินซีเมนต์ผสมโพลีเมอร์ (กิ่งคอนกรีต) ลาดยาง แอสฟัลต์ติกคอนกรีตสายหน้า ศาลาประชาคมหมู่ ๔ | เพื่อพัฒนาระบบการคมนาคมขนส่งให้มีความสะดวกในการเดินทาง สัญจร | ปรับปรุงถนนดินซีเมนต์ผสมโพลีเมอร์ (กิ่งคอนกรีต)ลาดยาง แอสฟัลต์ติกคอนกรีต สายหน้า ศาลาประชาคม หมู่ ๔ กว้าง ๔ เมตร ยาว ๒,๑๐๐ เมตร | | | ๙,๐๐๐,๐๐๐ | | | ๑ เส้น | ประชาชนมีความสะดวกในการเดินทางสัญจร | กองช่าง |
| ๒ | โครงการก่อสร้างถนนลาดยาง แอสฟัลต์ติกคอนกรีตขอยกลุ่มบ้านนายสมหมาย โสฬ์เงิน หมู่ ๖ | เพื่อพัฒนาระบบการคมนาคมขนส่งให้มีความสะดวกในการเดินทาง สัญจร | ก่อสร้างถนนลาดยาง แอสฟัลต์ติกคอนกรีตขอยกลุ่มบ้านนายสมหมาย โสฬ์เงิน กว้าง ๔ เมตร ยาว ๕๐๐ เมตร | | | | | ๕๐๐,๐๐๐ | ๑ เส้น | ประชาชนมีความสะดวกในการเดินทางสัญจร | กองช่าง |
| ๓ | โครงการก่อสร้างถนนลาดยาง (Double Surfase Treatment) ขอยกลุ่มบ้านนายสำรวย มะสีพันธ์ หมู่ ๖ | เพื่อพัฒนาระบบการคมนาคมขนส่งให้มีความสะดวกในการเดินทาง สัญจร | ก่อสร้างถนนลาดยาง (Double Surfase Treatment) ขอยกลุ่มบ้านนายสำรวย มะสีพันธ์ หมู่ ๖ กว้าง ๔ เมตร ยาว ๖๕๐ เมตร | | | | | ๗๐๐,๐๐๐ | ๑ เส้น | ประชาชนมีความสะดวกในการเดินทางสัญจร | กองช่าง |

รายละเอียดโครงการพัฒนา
แผนพัฒนาท้องถิ่น (พ.ศ.๒๕๖๑ - ๒๕๖๕)
สำหรับ องค์กรปกครองส่วนท้องถิ่นดำเนินการ
องค์การบริหารส่วนตำบลพุดแค

ก. ยุทธศาสตร์จังหวัดที่ ๑ ส่งเสริมการค้าการลงทุนและการท่องเที่ยวในอุตสาหกรรมที่เป็นมิตรกับสิ่งแวดล้อม

ข. ยุทธศาสตร์องค์กรปกครองส่วนท้องถิ่นในเขตจังหวัดสระบุรีที่ ๑ การพัฒนาคุณภาพชีวิต

๑. ยุทธศาสตร์การพัฒนาคุณภาพชีวิต

๑.๔ แผนงานก่อสร้าง ปรับปรุง ซ่อมแซมถนน ทางเท้า

| ที่ | โครงการ | วัตถุประสงค์ | เป้าหมาย (ผลผลิตของโครงการ) | งบประมาณและที่มา | | | | | ตัวชี้วัด (KPI) | ผลที่คาดว่าจะได้รับ | หน่วยงาน ที่ รับผิดชอบ |
|-----|---|---|--|------------------|-----------------|-----------------|-----------------|-----------------|--------------------|--|------------------------------|
| | | | | ๒๕๖๑ (บาท) | ๒๕๖๒ (บาท) | ๒๕๖๓ (บาท) | ๒๕๖๔ (บาท) | ๒๕๖๕ (บาท) | | | |
| ๔ | โครงการก่อสร้างถนนลาดยาง (Double Surface Treatment) ซอยบ้านนายน้อย สุขค่านา หมู่ ๖ | เพื่อพัฒนาระบบการ คมนาคมขนส่งให้มีความ สะดวกในการเดินทาง สัญจร | ก่อสร้างถนนลาดยาง (Double Surface Treatment) ซอยบ้านนายน้อย สุขค่านา กว้าง ๔ เมตร ยาว ๖๕๐ เมตร | | | | | | ๑ เส้น | ประชาชนมีความ สะดวกในการเดิน- ทางสัญจร | กองช่าง |
| | โครงการก่อสร้างถนนลาดยางสาย หลังศาลาประชาคมหมู่ ๒ | เพื่อพัฒนาระบบการคมนาคม ขนส่งให้มีความสะดวกในการ เดินทางสัญจร | ก่อสร้างถนนลาดยางสายหลัง ศาลาประชาคม หมู่ ๒ | | ๘๐๐,๐๐๐ | | | | ๑ เส้น | ประชาชนมีความ สะดวกในการเดิน- ทางสัญจร | กองช่าง |
| ๕ | โครงการปรับปรุงผิวจราจร พาราแอลสโตร์คอนกรีต ชั้นพื้นทางดินซีเมนต์ปรับปรุง คุณภาพด้วยยางพาราธรรมชาติ สายทางซอยสมาน แม่นบุตร หมู่ที่ ๖ | เพื่อพัฒนาระบบการ คมนาคมขนส่งให้มีความ สะดวกในการเดินทาง สัญจร | ปรับปรุงผิวจราจรพาราแอลสโตร์ คอนกรีตชั้นพื้นทางดินซีเมนต์ ปรับปรุงคุณภาพด้วยยางพารา ธรรมชาติสายทางซอยสมาน แม่นบุตร กว้าง ๕ เมตร ยาว ๘๐๐ เมตร หนา ๐.๐๕ ม. พื้นที่ ลาดยางไม่น้อยกว่า ๑,๒๐๐ ตร.ม. | | | ๓,๐๐๐,๐๐๐ | | | ๑ เส้น | ประชาชนมีความ สะดวกในการเดิน- ทางสัญจร | กองช่าง |

รายละเอียดโครงการพัฒนา
แผนพัฒนาท้องถิ่น (พ.ศ.๒๕๖๑ - ๒๕๖๕)
สำหรับ องค์กรปกครองส่วนท้องถิ่นดำเนินการ
องค์การบริหารส่วนตำบลพุดแค

ก. ยุทธศาสตร์จังหวัดที่ ๑ ส่งเสริมการค้าการลงทุนและการท่องเที่ยวในอุตสาหกรรมที่เป็นมิตรกับสิ่งแวดล้อม

ข. ยุทธศาสตร์องค์กรปกครองส่วนท้องถิ่นในเขตจังหวัดสระบุรีที่ ๑ การพัฒนาคุณภาพชีวิต

๑. ยุทธศาสตร์การพัฒนาคุณภาพชีวิต

๑.๔ แผนงานก่อสร้าง ปรับปรุง ซ่อมแซมถนน ทางเท้า

| ที่ | โครงการ | วัตถุประสงค์ | เป้าหมาย (ผลผลิตของโครงการ) | งบประมาณและที่มา | | | | | ตัวชี้วัด (KPI) | ผลที่คาดว่าจะได้รับ | หน่วยงาน ที่ รับผิดชอบ |
|-----|---|---|---|------------------|-----------------|-----------------|-----------------|-----------------|--------------------|--|------------------------------|
| | | | | ๒๕๖๑ (บาท) | ๒๕๖๒ (บาท) | ๒๕๖๓ (บาท) | ๒๕๖๔ (บาท) | ๒๕๖๕ (บาท) | | | |
| ๖ | โครงการปรับปรุงผิวจราจร พาราเอสฟัลต์คอนกรีต ชั้นพื้นทางดินซีเมนต์ปรับปรุง คุณภาพด้วยยางพาราธรรมชาติ สายทางกลุ่มคอกหมู หมู่ ๕ - หมู่ ๔ | เพื่อพัฒนาระบบการ คมนาคมขนส่งให้มีความ สะดวกในการเดินทาง สัญจร | ปรับปรุงผิวจราจรพาราเอสฟัลต์ คอนกรีตชั้นพื้นทางดินซีเมนต์ ปรับปรุงคุณภาพด้วยยางพารา ธรรมชาติสายทางกลุ่มคอกหมู หมู่ ๕ - หมู่ ๔ กว้าง ๓ เมตร ยาว ๔๐๐ เมตร หนา ๐.๐๕ ม. พื้นที่ ลาดยางไม่น้อยกว่า ๑,๒๐๐ ตร.ม. | | | ๑,๐๐๐,๐๐๐ | | | ๑ เส้น | ประชาชนมีความ สะดวกในการเดิน- ทางสัญจร | กองช่าง |
| ๗ | โครงการปรับปรุงผิวจราจร พาราเอสฟัลต์คอนกรีต ชั้นพื้นทางดินซีเมนต์ปรับปรุง คุณภาพด้วยยางพาราธรรมชาติ สายทางกลุ่มบ้านนายแหยม บุตรทา หมู่ ๙ | เพื่อพัฒนาระบบการ คมนาคมขนส่งให้มีความ สะดวกในการเดินทาง สัญจร | ปรับปรุงผิวจราจรพาราเอสฟัลต์ คอนกรีตชั้นพื้นทางดินซีเมนต์ ปรับปรุงคุณภาพด้วยยางพารา ธรรมชาติสายกลุ่มบ้านนาย แหยม บุตรทา กว้าง ๔ ม. ยาว ๙๐๐ ม. หนา ๐.๐๕ ม. พื้นที่ ลาดยางไม่น้อยกว่า ๒,๖๐๐ ตร.ม. | | | ๓,๕๐๐,๐๐๐ | | | ๑ เส้น | ประชาชนมีความ สะดวกในการเดิน- ทางสัญจร | กองช่าง |

รายละเอียดโครงการพัฒนา
แผนพัฒนาท้องถิ่น (พ.ศ.๒๕๖๑ - ๒๕๖๕)
สำหรับ องค์การปกครองส่วนท้องถิ่นดำเนินการ
องค์การบริหารส่วนตำบลพุดแค

ก. ยุทธศาสตร์จังหวัดที่ ๑ ส่งเสริมการค้าการลงทุนและการท่องเที่ยวในอุตสาหกรรมที่เป็นมิตรกับสิ่งแวดล้อม

ข. ยุทธศาสตร์องค์การปกครองส่วนท้องถิ่นในเขตจังหวัดสระบุรีที่ ๑ การพัฒนาคุณภาพชีวิต

๑. ยุทธศาสตร์การพัฒนาคุณภาพชีวิต

๑.๔ แผนงานก่อสร้าง ปรับปรุง ซ่อมแซมถนน ทางเท้า

| ที่ | โครงการ | วัตถุประสงค์ | เป้าหมาย (ผลผลิตของโครงการ) | งบประมาณและที่มา | | | | | ตัวชี้วัด (KPI) | ผลที่คาดว่าจะได้รับ | หน่วยงาน ที่ รับผิดชอบ |
|-----|---|---|--|------------------|-----------------|-----------------|-----------------|-----------------|--------------------|-------------------------------------|------------------------------|
| | | | | ๒๕๖๑ (บาท) | ๒๕๖๒ (บาท) | ๒๕๖๓ (บาท) | ๒๕๖๔ (บาท) | ๒๕๖๕ (บาท) | | | |
| ๘ | โครงการก่อสร้างไหล่ทางถนนสายรอบวัดพุดแค หมู่ที่ ๑ | เพื่อพัฒนาระบบการคมนาคมขนส่งให้มีความสะดวกในการเดินทางสัญจร | ก่อสร้างไหล่ทางถนนสายรอบวัดพุดแค หมู่ ๑ กว้าง ๕ เมตร ยาว ๔๘๐ เมตร | | ๕๐๐,๐๐๐ | | | | ๑ เส้น | ประชาชนมีความสะดวกในการเดินทางสัญจร | กองช่าง |
| ๙ | โครงการก่อสร้างถนนลาดยางสายข้างบริษัท MCON | เพื่อพัฒนาระบบการคมนาคมขนส่งให้มีความสะดวกในการเดินทางสัญจร | ก่อสร้างถนนลาดยางสายข้างบริษัท MCON ต่อจากโครงการเดิม | ๒๙๗,๐๐๐ | | | | | ๑ เส้น | ประชาชนมีความสะดวกในการเดินทางสัญจร | กองช่าง |
| ๑๐ | โครงการปรับปรุงผิวจราจรพาราแอลสโตร์คอนกรีตชั้นพื้นทางดินซีเมนต์ปรับปรุงคุณภาพด้วยยางพาราธรรมชาติสายทางกลุ่มบ้านนายแหยมบุตรทา หมู่ ๙ | เพื่อพัฒนาระบบการคมนาคมขนส่งให้มีความสะดวกในการเดินทางสัญจร | ปรับปรุงผิวจราจรพาราแอลสโตร์คอนกรีตชั้นพื้นทางดินซีเมนต์ปรับปรุงคุณภาพด้วยยางพาราธรรมชาติสายทางกลุ่มบ้านนายทวีศักดิ์ โนคำ กว้าง ๔ ม. ยาว ๖๐๐ ม. หนา ๐.๐๕ ม. พื้นที่ลาดยางไม่น้อยกว่า ๒,๔๐๐ ตร.ม. | | | ๑,๘๐๐,๐๐๐ | | | ๑ เส้น | ประชาชนมีความสะดวกในการเดินทางสัญจร | กองช่าง |

รายละเอียดโครงการพัฒนา
แผนพัฒนาท้องถิ่น (พ.ศ.๒๕๖๑ - ๒๕๖๕)
สำหรับ องค์กรปกครองส่วนท้องถิ่นดำเนินการ
องค์การบริหารส่วนตำบลพุดแค

ก. ยุทธศาสตร์จังหวัดที่ ๑ ส่งเสริมการค้าการลงทุนและการท่องเที่ยวในอุตสาหกรรมที่เป็นมิตรกับสิ่งแวดล้อม

ข. ยุทธศาสตร์องค์กรปกครองส่วนท้องถิ่นในเขตจังหวัดสระบุรีที่ ๑ การพัฒนาคุณภาพชีวิต

๑. ยุทธศาสตร์การพัฒนาคุณภาพชีวิต

๑.๔ แผนงานก่อสร้าง ปรับปรุง ซ่อมแซมถนน ทางเท้า

| ที่ | โครงการ | วัตถุประสงค์ | เป้าหมาย (ผลผลิตของโครงการ) | งบประมาณและที่มา | | | | | ตัวชี้วัด (KPI) | ผลที่คาดว่าจะได้รับ | หน่วยงาน ที่ รับผิดชอบ |
|-----|---|---|---|------------------|-----------------|-----------------|-----------------|-----------------|--------------------|--|------------------------------|
| | | | | ๒๕๖๑ (บาท) | ๒๕๖๒ (บาท) | ๒๕๖๓ (บาท) | ๒๕๖๔ (บาท) | ๒๕๖๕ (บาท) | | | |
| ๑๑ | โครงการก่อสร้างถนนลาดยางสาย ประปา จุดที่ ๑ กลุ่มบ้าน น.ส.สมจิตร ดินดำ หมู่ ๒ | เพื่อพัฒนาระบบการคมนาคม ขนส่งให้มีความสะดวกในการ เดินทางสัญจร | ก่อสร้างถนนลาดยางสาย ประปา จุดที่ ๑ กลุ่มบ้าน น.ส.สมจิตร ดินดำ หมู่ ๒ | | | ๓๐๐,๐๐๐ | | | ๑ เส้น | ประชาชนมีความ สะดวกในการเดิน- ทางสัญจร | กองช่าง |
| ๑๒ | โครงการก่อสร้างถนนคอนกรีตสาย คันคลองประปา จุดที่ ๑ กลุ่มบ้าน นายจำลอง พุฒิกุล หมู่ที่ ๒ | เพื่อพัฒนาระบบการคมนาคม ขนส่งให้มีความสะดวกในการ เดินทางสัญจร | ก่อสร้างถนนคอนกรีตสาย คันคลองประปา จุดที่ ๑ กลุ่ม บ้านนายจำลอง พุฒิกุล ม.๒ | | | ๓๐๐,๐๐๐ | | | ๑ เส้น | ประชาชนมีความ สะดวกในการเดิน- ทางสัญจร | กองช่าง |
| ๑๓ | โครงการก่อสร้างถนนลาดยางสาย คันคลองวังไทร-บ้านนางหนู วงษ์ศิริ หมู่ ๒ | เพื่อพัฒนาระบบการคมนาคม ขนส่งให้มีความสะดวกในการ เดินทางสัญจร | ก่อสร้างถนนลาดยางสายคัน คลองวังไทร - บ้านนางหนู วงษ์ศิริ หมู่ ๒ ยาวประมาณ ๑,๐๐๐ เมตร | | | | ๕๖๐,๐๐๐ | | ๑ เส้น | ประชาชนมีความ สะดวกในการเดิน- ทางสัญจร | กองช่าง |
| ๑๔ | โครงการซ่อมแซมถนนลูกรังในหมู่บ้าน หมู่ที่ ๒ | เพื่อพัฒนาระบบการคมนาคม ขนส่งให้มีความสะดวกในการ เดินทางสัญจร | ซ่อมแซมถนนลูกรังภายใน หมู่บ้าน หมู่ที่ ๒ | ๕๐,๐๐๐ | ๘๐,๐๐๐ | ๘๐,๐๐๐ | ๘๐,๐๐๐ | ๘๐,๐๐๐ | ๑ เส้น | ประชาชนมีความ สะดวกในการเดิน- ทางสัญจร | กองช่าง |

รายละเอียดโครงการพัฒนา
แผนพัฒนาท้องถิ่น (พ.ศ.๒๕๖๑ - ๒๕๖๕)
สำหรับ องค์กรปกครองส่วนท้องถิ่นดำเนินการ
องค์การบริหารส่วนตำบลพุด

ก. ยุทธศาสตร์จังหวัดที่ ๑ ส่งเสริมการค้าการลงทุนและการท่องเที่ยวในอุตสาหกรรมที่เป็นมิตรกับสิ่งแวดล้อม

ข. ยุทธศาสตร์องค์กรปกครองส่วนท้องถิ่นในเขตจังหวัดสระบุรีที่ ๑ การพัฒนาคุณภาพชีวิต

๑. ยุทธศาสตร์การพัฒนาคุณภาพชีวิต

๑.๔ แผนงานก่อสร้าง ปรับปรุง ซ่อมแซมถนน ทางเท้า

| ที่ | โครงการ | วัตถุประสงค์ | เป้าหมาย (ผลผลิตของโครงการ) | งบประมาณและที่มา | | | | | ตัวชี้วัด (KPI) | ผลที่คาดว่าจะได้รับ | หน่วยงาน ที่ รับผิดชอบ |
|-----|--|---|--|------------------|-----------------|-----------------|-----------------|-----------------|--------------------|--|------------------------------|
| | | | | ๒๕๖๑ (บาท) | ๒๕๖๒ (บาท) | ๒๕๖๓ (บาท) | ๒๕๖๔ (บาท) | ๒๕๖๕ (บาท) | | | |
| ๑๕ | โครงการซ่อมแซมถนนลูกรังสายสี่แยก บ่อขยะถึงหนองดุมเกวียน หมู่ ๓ | เพื่อพัฒนาระบบการคมนาคม ขนส่งให้มีความสะดวกในการ เดินทางสัญจร | ซ่อมแซมถนนลูกรังสายสี่แยกบ่อ ขยะถึงหนองดุมเกวียน หมู่ที่ ๓ | ๑๐๐,๐๐๐ | | | | | ๑ เส้น | ประชาชนมีความ สะดวกในการเดิน- ทางสัญจร | กองช่าง |
| ๑๖ | โครงการซ่อมแซมถนนลาดยางต่อจาก โครงการเดิม หมู่ที่ ๓ | เพื่อพัฒนาระบบการคมนาคม ขนส่งให้มีความสะดวกในการ เดินทางสัญจร | ซ่อมแซมถนนลาดยางต่อจาก โครงการเดิม หมู่ที่ ๓ | ๕๐๐,๐๐๐ | | | | | ๑ เส้น | ประชาชนมีความ สะดวกในการเดิน- ทางสัญจร | กองช่าง |
| ๑๗ | โครงการซ่อมแซมถนนลาดยางสาย บ้านนายลา สุขปลั่ง หมู่ที่ ๓ (ต่อจากงปี ๖๐) | เพื่อพัฒนาระบบการคมนาคม ขนส่งให้มีความสะดวกในการ เดินทางสัญจร | ซ่อมแซมถนนลาดยางสาย บ้านนายลา สุขปลั่ง หมู่ ๓ (ต่อจาก งปี ๖๐) | ๕๖๕,๒๕๐ | | | | | ๑ เส้น | ประชาชนมีความ สะดวกในการเดิน- ทางสัญจร | กองช่าง |
| ๑๘ | โครงการซ่อมแซมถนนลูกรังจากสี่แยก บ่อขยะ หมู่ ๓ - เขตติดต่อ หมู่ที่ ๑๐ | เพื่อพัฒนาระบบการคมนาคม ขนส่งให้มีความสะดวกในการ เดินทางสัญจร | ซ่อมแซมถนนลูกรังจากสี่แยก บ่อขยะ หมู่ที่ ๓ - เขตติดต่อ หมู่ ๑๐ | | ๑๐๐,๐๐๐ | | | | ๑ เส้น | ประชาชนมีความ สะดวกในการเดิน- ทางสัญจร | กองช่าง |

รายละเอียดโครงการพัฒนา
แผนพัฒนาท้องถิ่น (พ.ศ.๒๕๖๑ - ๒๕๖๕)
สำหรับ องค์การปกครองส่วนท้องถิ่นดำเนินการ
องค์การบริหารส่วนตำบลพุด

ก. ยุทธศาสตร์จังหวัดที่ ๑ ส่งเสริมการค้าการลงทุนและการท่องเที่ยวในอุตสาหกรรมที่เป็นมิตรกับสิ่งแวดล้อม

ข. ยุทธศาสตร์องค์การปกครองส่วนท้องถิ่นในเขตจังหวัดสระบุรีที่ ๑ การพัฒนาคุณภาพชีวิต

๑. ยุทธศาสตร์การพัฒนาคุณภาพชีวิต

๑.๔ แผนงานก่อสร้าง ปรับปรุง ซ่อมแซมถนน ทางเท้า

| ที่ | โครงการ | วัตถุประสงค์ | เป้าหมาย (ผลผลิตของโครงการ) | งบประมาณและที่มา | | | | | ตัวชี้วัด (KPI) | ผลที่คาดว่าจะได้รับ | หน่วยงาน ที่ รับผิดชอบ |
|-----|---|---|---|------------------|-----------------|-----------------|-----------------|-----------------|--------------------|-------------------------------------|------------------------------|
| | | | | ๒๕๖๑ (บาท) | ๒๕๖๒ (บาท) | ๒๕๖๓ (บาท) | ๒๕๖๔ (บาท) | ๒๕๖๕ (บาท) | | | |
| ๑๙ | โครงการซ่อมแซมถนนลูกรังในหมู่บ้าน หมู่ที่ ๓ | เพื่อพัฒนาระบบการคมนาคมขนส่งให้มีความสะดวกในการเดินทางสัญจร | ซ่อมแซมถนนลูกรังภายในหมู่บ้าน หมู่ที่ ๓ | ๕๐,๐๐๐ | ๕๐,๐๐๐ | ๕๐,๐๐๐ | ๕๐,๐๐๐ | ๕๐,๐๐๐ | ๑ เส้น | ประชาชนมีความสะดวกในการเดินทางสัญจร | กองช่าง |
| ๒๐ | โครงการซ่อมแซมถนนลาดยางสายกลุ่มบ้านนายคำ บุญมา หมู่ที่ ๔ | เพื่อพัฒนาระบบการคมนาคมขนส่งให้มีความสะดวกในการเดินทางสัญจร | ซ่อมแซมถนนลาดยางสายกลุ่มบ้านนายคำ บุญมา หมู่ ๔ | ๕๐๐,๐๐๐ | | | | | ๑ เส้น | ประชาชนมีความสะดวกในการเดินทางสัญจร | กองช่าง |
| ๒๑ | โครงการก่อสร้างถนนคอนกรีตเส้นข้างศาลาประชาคม หมู่ ๔ - บ้านนายจรรยา บ้านนายจรรยา จินฉนวนษ์ | เพื่อพัฒนาระบบการคมนาคมขนส่งให้มีความสะดวกในการเดินทางสัญจร | ก่อสร้างถนนคอนกรีตเส้นข้างศาลาประชาคม หมู่ ๔ - บ้านนายจรรยา | | | | ๓๔๘,๐๐๐ | | ๑ เส้น | ประชาชนมีความสะดวกในการเดินทางสัญจร | กองช่าง |
| ๒๒ | โครงการก่อสร้างถนนลาดยางสายบ้านนางสำเนียง พุ่งเพ็ญ หมู่ที่ ๔ | เพื่อพัฒนาระบบการคมนาคมขนส่งให้มีความสะดวกในการเดินทางสัญจร | ก่อสร้างถนนลาดยางสายบ้านนางสำเนียง พุ่งเพ็ญ หมู่ที่ ๔ | ๗๐๐,๐๐๐ | | | | | ๑ เส้น | ประชาชนมีความสะดวกในการเดินทางสัญจร | กองช่าง |

รายละเอียดโครงการพัฒนา
แผนพัฒนาท้องถิ่น (พ.ศ.๒๕๖๑ - ๒๕๖๕)
สำหรับ องค์กรปกครองส่วนท้องถิ่นดำเนินการ
องค์การบริหารส่วนตำบลพุด

ก. ยุทธศาสตร์จังหวัดที่ ๑ ส่งเสริมการค้าการลงทุนและการท่องเที่ยวในอุตสาหกรรมที่เป็นมิตรกับสิ่งแวดล้อม

ข. ยุทธศาสตร์องค์กรปกครองส่วนท้องถิ่นในเขตจังหวัดสระบุรีที่ ๑ การพัฒนาคุณภาพชีวิต

๑. ยุทธศาสตร์การพัฒนาคุณภาพชีวิต

๑.๔ แผนงานก่อสร้าง ปรับปรุง ซ่อมแซมถนน ทางเท้า

| ที่ | โครงการ | วัตถุประสงค์ | เป้าหมาย (ผลผลิตของโครงการ) | งบประมาณและที่มา | | | | | ตัวชี้วัด (KPI) | ผลที่คาดว่าจะ ได้รับ | หน่วยงาน ที่ รับผิดชอบ |
|-----|---|---|--|------------------|-----------------|-----------------|-----------------|-----------------|--------------------|--|------------------------------|
| | | | | ๒๕๖๑ (บาท) | ๒๕๖๒ (บาท) | ๒๕๖๓ (บาท) | ๒๕๖๔ (บาท) | ๒๕๖๕ (บาท) | | | |
| ๒๓ | โครงการเสริมผิวลูกรังถนนสายบ้าน นายสมพงษ์ เจริญผล - บ้านนายมะลิ บ้านาค หมู่ ๔ | เพื่อพัฒนาระบบการคมนาคม ขนส่งให้มีความสะดวกในการ เดินทางสัญจร | เสริมผิวถนนลูกรังสายบ้าน นายสมพงษ์ เจริญผล - บ้านนายมะลิ บ้านาค หมู่ ๔ | ๑๐๐,๐๐๐ | | | | | ๑ เส้น | ประชาชนมีความ สะดวกในการเดิน- ทางสัญจร | กองช่าง |
| ๒๔ | โครงการก่อสร้างถนนลาดยางสายบ้าน นายบุญสืบ งามประเสริฐ - บ้าน นายโกลิมัน มูลลาว หมู่ ๔ | เพื่อพัฒนาระบบการคมนาคม ขนส่งให้มีความสะดวกในการ เดินทางสัญจร | ก่อสร้างถนนลาดยางสายบ้าน นายบุญสืบ งามประเสริฐ - บ้าน นายโกลิมัน มูลลาว หมู่ ๔ | | | ๘๐๐,๐๐๐ | | | ๑ เส้น | ประชาชนมีความ สะดวกในการเดิน- ทางสัญจร | กองช่าง |
| ๒๕ | โครงการก่อสร้างถนนลาดยางสายบ้าน นางคำแ่วน มาลาชาติ - บ้านนาย ถนอม ฟองศรี หมู่ ๔ | เพื่อพัฒนาระบบการคมนาคม ขนส่งให้มีความสะดวกในการ เดินทางสัญจร | ก่อสร้างถนนลาดยางสายบ้าน นางคำแ่วน มาลาชาติ - บ้าน นายถนอม ฟองศรี หมู่ ๔ | | | | ๘๐๐,๐๐๐ | | ๑ เส้น | ประชาชนมีความ สะดวกในการเดิน- ทางสัญจร | กองช่าง |
| ๒๖ | โครงการซ่อมแซมถนนลูกรังในหมู่บ้าน หมู่ที่ ๔ | เพื่อพัฒนาระบบการคมนาคม ขนส่งให้มีความสะดวกในการ เดินทางสัญจร | ซ่อมแซมถนนลูกรังภายใน หมู่บ้าน หมู่ที่ ๔ | ๕๐,๐๐๐ | ๘๐,๐๐๐ | ๘๐,๐๐๐ | ๘๐,๐๐๐ | ๘๐,๐๐๐ | ๑ เส้น | ประชาชนมีความ สะดวกในการเดิน- ทางสัญจร | กองช่าง |

รายละเอียดโครงการพัฒนา
แผนพัฒนาท้องถิ่น (พ.ศ.๒๕๖๑ - ๒๕๖๕)
สำหรับ องค์การปกครองส่วนท้องถิ่นดำเนินการ
องค์การบริหารส่วนตำบลพุดแค

ก. ยุทธศาสตร์จังหวัดที่ ๑ ส่งเสริมการค้าการลงทุนและการท่องเที่ยวในอุตสาหกรรมที่เป็นมิตรกับสิ่งแวดล้อม

ข. ยุทธศาสตร์องค์การปกครองส่วนท้องถิ่นในเขตจังหวัดสระบุรีที่ ๑ การพัฒนาคุณภาพชีวิต

๑. ยุทธศาสตร์การพัฒนาคุณภาพชีวิต

๑.๔ แผนงานก่อสร้าง ปรับปรุง ซ่อมแซมถนน ทางเท้า

| ที่ | โครงการ | วัตถุประสงค์ | เป้าหมาย (ผลผลิตของโครงการ) | งบประมาณและที่มา | | | | | ตัวชี้วัด (KPI) | ผลที่คาดว่าจะได้รับ | หน่วยงาน ที่ รับผิดชอบ |
|-----|--|---|--|------------------|-----------------|-----------------|-----------------|-----------------|--------------------|--|------------------------------|
| | | | | ๒๕๖๑ (บาท) | ๒๕๖๒ (บาท) | ๒๕๖๓ (บาท) | ๒๕๖๔ (บาท) | ๒๕๖๕ (บาท) | | | |
| ๒๗ | โครงการก่อสร้างถนนลูกรัง บดอัด กลุ่มบ้านนางเจ็ด อูมานนท์ หมู่ที่ ๕ | เพื่อพัฒนาระบบการคมนาคม ขนส่งให้มีความสะดวกในการ เดินทางสัญจร | ก่อสร้างถนนลูกรัง บดอัด กลุ่มบ้านนางเจ็ด อูมานนท์ หมู่ ๕ | ๑๐๐,๐๐๐ | | | | | | ประชาชนมีความ สะดวกในการเดิน- ทางสัญจร | กองช่าง |
| ๒๘ | โครงการซ่อมแซมถนนลาดยางสาย กลุ่มบ้านนายดำ หมู่ ๕ | เพื่อพัฒนาระบบการคมนาคม ขนส่งให้มีความสะดวกในการ เดินทางสัญจร | ซ่อมแซมถนนลาดยางสาย กลุ่มบ้านนายดำ หมู่ ๕ | ๕๐๐,๐๐๐ | | | | | ๑ เส้น | ประชาชนมีความ สะดวกในการเดิน- ทางสัญจร | กองช่าง |
| ๒๙ | โครงการซ่อมแซมถนนลูกรังในหมู่บ้าน หมู่ที่ ๕ | เพื่อพัฒนาระบบการคมนาคม ขนส่งให้มีความสะดวกในการ เดินทางสัญจร | ซ่อมแซมถนนลูกรังภายใน หมู่บ้าน หมู่ที่ ๕ | ๕๐,๐๐๐ | ๕๐,๐๐๐ | ๖๐,๐๐๐ | ๖๐,๐๐๐ | ๖๐,๐๐๐ | ๑ เส้น | ประชาชนมีความ สะดวกในการเดิน- ทางสัญจร | กองช่าง |
| ๓๐ | โครงการซ่อมสร้างถนนลาดยางกลุ่ม บ้านนายพุง ทองอยู่ หมู่ที่ ๕ | เพื่อพัฒนาระบบการคมนาคม ขนส่งให้มีความสะดวกในการ เดินทางสัญจร | ซ่อมสร้างถนนลาดยางกลุ่ม บ้านนายพุง ทองอยู่ หมู่ที่ ๕ | | | ๘๐๐,๐๐๐ | | | ๑ เส้น | ประชาชนมีความ สะดวกในการเดิน- ทางสัญจร | กองช่าง |

รายละเอียดโครงการพัฒนา
แผนพัฒนาท้องถิ่น (พ.ศ.๒๕๖๑ - ๒๕๖๕)
สำหรับ องค์กรปกครองส่วนท้องถิ่นดำเนินการ
องค์การบริหารส่วนตำบลพุดแดง

ก. ยุทธศาสตร์จังหวัดที่ ๑ ส่งเสริมการค้าการลงทุนและการท่องเที่ยวในอุตสาหกรรมที่เป็นมิตรกับสิ่งแวดล้อม

ข. ยุทธศาสตร์องค์กรปกครองส่วนท้องถิ่นในเขตจังหวัดสระบุรีที่ ๑ การพัฒนาคุณภาพชีวิต

๑. ยุทธศาสตร์การพัฒนาคุณภาพชีวิต

๑.๔ แผนงานก่อสร้าง ปรับปรุง ซ่อมแซมถนน ทางเท้า

| ที่ | โครงการ | วัตถุประสงค์ | เป้าหมาย (ผลผลิตของโครงการ) | งบประมาณและที่มา | | | | | ตัวชี้วัด (KPI) | ผลที่คาดว่าจะได้รับ | หน่วยงาน ที่ รับผิดชอบ |
|-----|---|---|--|------------------|-----------------|-----------------|-----------------|-----------------|--------------------|-------------------------------------|------------------------------|
| | | | | ๒๕๖๑ (บาท) | ๒๕๖๒ (บาท) | ๒๕๖๓ (บาท) | ๒๕๖๔ (บาท) | ๒๕๖๕ (บาท) | | | |
| ๓๑ | โครงการก่อสร้างถนนลาดยางสายบ้านนางเจ็ด อุมานนท์ หมู่ที่ ๕ | เพื่อพัฒนาระบบการคมนาคมขนส่งให้มีความสะดวกในการเดินทางสัญจร | ก่อสร้างถนนลาดยางกลุ่มบ้านนางเจ็ด อุมานนท์ หมู่ที่ ๕ | | | ๘๐๐,๐๐๐ | | | ๑ เส้น | ประชาชนมีความสะดวกในการเดินทางสัญจร | กองช่าง |
| ๓๒ | โครงการก่อสร้างถนนลาดยางจากถนนอบจ. หมู่ ๖ เชื่อมต่อ หมู่ ๘ (บริเวณบ้านนายบุญธรรม โสภณภาพ) | เพื่อพัฒนาระบบการคมนาคมขนส่งให้มีความสะดวกในการเดินทางสัญจร | ก่อสร้างถนนลาดยางจากถนนอบจ. หมู่ ๖ เชื่อมต่อ หมู่ ๘ (บริเวณบ้านนายบุญธรรม โสภณภาพ) | ๑๒๐,๐๐๐ | | | | | ๑ เส้น | ประชาชนมีความสะดวกในการเดินทางสัญจร | กองช่าง |
| ๓๓ | โครงการซ่อมแซมถนนลาดยางต่อจากโครงการเดิม หมู่ที่ ๖ | เพื่อพัฒนาระบบการคมนาคมขนส่งให้มีความสะดวกในการเดินทางสัญจร | ซ่อมแซมถนนลาดยางต่อจากโครงการเดิม หมู่ที่ ๖ | ๕๐๐,๐๐๐ | | | | | ๑ เส้น | ประชาชนมีความสะดวกในการเดินทางสัญจร | กองช่าง |
| ๓๔ | โครงการก่อสร้างถนนลาดยางซอยบ้านนางเข็มทอง น้อยบุญมี หมู่ที่ ๖ | เพื่อพัฒนาระบบการคมนาคมขนส่งให้มีความสะดวกในการเดินทางสัญจร | ก่อสร้างถนนลาดยางซอยบ้านนางเข็มทอง น้อยบุญมี หมู่ที่ ๖ | | | | ๘๕๐,๐๐๐ | | ๑ เส้น | ประชาชนมีความสะดวกในการเดินทางสัญจร | กองช่าง |

รายละเอียดโครงการพัฒนา
แผนพัฒนาท้องถิ่น (พ.ศ.๒๕๖๑ - ๒๕๖๕)
สำหรับ องค์การปกครองส่วนท้องถิ่นดำเนินการ
องค์การบริหารส่วนตำบลพุดแค

ก. ยุทธศาสตร์จังหวัดที่ ๑ ส่งเสริมการค้าการลงทุนและการท่องเที่ยวในอุตสาหกรรมที่เป็นมิตรกับสิ่งแวดล้อม

ข. ยุทธศาสตร์องค์การปกครองส่วนท้องถิ่นในเขตจังหวัดสระบุรีที่ ๑ การพัฒนาคุณภาพชีวิต

๑. ยุทธศาสตร์การพัฒนาคุณภาพชีวิต

๑.๔ แผนงานก่อสร้าง ปรับปรุง ซ่อมแซมถนน ทางเท้า

| ที่ | โครงการ | วัตถุประสงค์ | เป้าหมาย (ผลผลิตของโครงการ) | งบประมาณและที่มา | | | | | ตัวชี้วัด (KPI) | ผลที่คาดว่าจะได้รับ | หน่วยงาน ที่ รับผิดชอบ |
|-----|---|---|---|------------------|-----------------|-----------------|-----------------|-----------------|--------------------|--|------------------------------|
| | | | | ๒๕๖๑ (บาท) | ๒๕๖๒ (บาท) | ๒๕๖๓ (บาท) | ๒๕๖๔ (บาท) | ๒๕๖๕ (บาท) | | | |
| ๓๕ | โครงการก่อสร้างถนนลาดยางปากทาง เข้าซอยบ้านนายสมหมาย โล่ที่เงิน หมู่ที่ ๖ | เพื่อพัฒนาระบบการคมนาคม ขนส่งให้มีความสะดวกในการ เดินทางสัญจร | ก่อสร้างถนนลาดยางปากทาง ซอยบ้านนายสมหมาย โล่ที่เงิน หมู่ที่ ๖ กว้าง ๔ เมตร ยาว ๒๐๐ เมตร | | | | ๕๐๐,๐๐๐ | | ๑ เส้น | ประชาชนมีความ สะดวกในการเดิน- ทางสัญจร | กองช่าง |
| ๓๖ | โครงการก่อสร้างถนนลาดยางซอยบ้าน นายสมรี เวชสุวรรณ หมู่ที่ ๖ | เพื่อพัฒนาระบบการคมนาคม ขนส่งให้มีความสะดวกในการ เดินทางสัญจร | ก่อสร้างถนนลาดยางซอยบ้าน นายสมรี เวชสุวรรณ หมู่ที่ ๖ กว้าง ๔ เมตร ยาว ๒๐๐ เมตร | | | | ๖๗๕,๐๐๐ | | ๑ เส้น | ประชาชนมีความ สะดวกในการเดิน- ทางสัญจร | กองช่าง |
| ๓๗ | โครงการซ่อมแซมถนนลูกรังในหมู่บ้าน หมู่ที่ ๖ | เพื่อพัฒนาระบบการคมนาคม ขนส่งให้มีความสะดวกในการ เดินทางสัญจร | ซ่อมแซมถนนลูกรังภายใน หมู่บ้าน หมู่ที่ ๖ | ๕๐,๐๐๐ | ๕๐,๐๐๐ | ๕๐,๐๐๐ | ๕๐,๐๐๐ | ๕๐,๐๐๐ | ๑ เส้น | ประชาชนมีความ สะดวกในการเดิน- ทางสัญจร | กองช่าง |
| ๓๘ | โครงการซ่อมแซมถนนลูกรังสายวังไทร เหนือ - ใต้ หมู่ที่ ๗ สายบ้านนาย สำเนียง ศรีวิชัย - บ้านนายบุญจันทร์ สุขปรี้ง | เพื่อพัฒนาระบบการคมนาคม ขนส่งให้มีความสะดวกในการ เดินทางสัญจร | ซ่อมแซมถนนลูกรังสายวังไทร เหนือ - ใต้ หมู่ที่ ๗ สายบ้าน นายสำเนียง ศรีวิชัย - บ้าน นายบุญจันทร์ สุขปรี้ง | | ๒๕,๐๐๐ | | | | ๑ เส้น | ประชาชนมีความ สะดวกในการเดิน- ทางสัญจร | กองช่าง |

รายละเอียดโครงการพัฒนา
แผนพัฒนาท้องถิ่น (พ.ศ.๒๕๖๑ - ๒๕๖๕)
สำหรับ องค์การปกครองส่วนท้องถิ่นดำเนินการ
องค์การบริหารส่วนตำบลพยุหะ

ก. ยุทธศาสตร์จังหวัดที่ ๑ ส่งเสริมการค้าการลงทุนและการท่องเที่ยวในอุตสาหกรรมที่เป็นมิตรกับสิ่งแวดล้อม

ข. ยุทธศาสตร์องค์การปกครองส่วนท้องถิ่นในเขตจังหวัดสระบุรีที่ ๑ การพัฒนาคุณภาพชีวิต

๑. ยุทธศาสตร์การพัฒนาคุณภาพชีวิต

๑.๔ แผนงานก่อสร้าง ปรับปรุง ซ่อมแซมถนน ทางเท้า

| ที่ | โครงการ | วัตถุประสงค์ | เป้าหมาย (ผลผลิตของโครงการ) | งบประมาณและที่มา | | | | | ตัวชี้วัด (KPI) | ผลที่คาดว่าจะ จะได้รับ | หน่วยงาน ที่ รับผิดชอบ |
|-----|---|---|---|------------------|-----------------|-----------------|-----------------|-----------------|--------------------|-------------------------------------|------------------------------|
| | | | | ๒๕๖๑ (บาท) | ๒๕๖๒ (บาท) | ๒๕๖๓ (บาท) | ๒๕๖๔ (บาท) | ๒๕๖๕ (บาท) | | | |
| ๓๙ | โครงการซ่อมแซมถนนลูกรังสายวังไทรเหนือ - ใต้ หมู่ที่ ๗ สายบ้านนายพวงนิลมนี | เพื่อพัฒนาระบบการคมนาคมขนส่งให้มีความสะดวกในการเดินทางสัญจร | ซ่อมแซมถนนลูกรังสายวังไทรเหนือ - ใต้ หมู่ที่ ๗ สายบ้านนายพวง นิลมนี | | ๒๕,๐๐๐ | | | | ๑ เส้น | ประชาชนมีความสะดวกในการเดินทางสัญจร | กองช่าง |
| ๔๐ | โครงการซ่อมแซมถนนลูกรังสายวังไทรเหนือ - ใต้ หมู่ที่ ๗ สายบ้านนายดำปุกระยะปะ | เพื่อพัฒนาระบบการคมนาคมขนส่งให้มีความสะดวกในการเดินทางสัญจร | ซ่อมแซมถนนลูกรังสายวังไทรเหนือ - ใต้ หมู่ที่ ๗ สายบ้านนายดำ ปุกระยะปะ | | ๒๕,๐๐๐ | | | | ๑ เส้น | ประชาชนมีความสะดวกในการเดินทางสัญจร | กองช่าง |
| ๔๑ | โครงการซ่อมแซมถนนลาดยางสายบ้านผู้ใหญ่สมพร มหาวงษ์น้อย หมู่ที่ ๗ | เพื่อพัฒนาระบบการคมนาคมขนส่งให้มีความสะดวกในการเดินทางสัญจร | ซ่อมแซมถนนลาดยางสายบ้านผู้ใหญ่สมพร มหาวงษ์น้อย หมู่ที่ ๗ | ๓๕๐,๐๐๐ | | | | | ๑ เส้น | ประชาชนมีความสะดวกในการเดินทางสัญจร | กองช่าง |
| ๔๒ | โครงการปรับปรุงถนนลาดยางสายข้างวัดโคกดินแดง หมู่ ๗ | เพื่อพัฒนาระบบการคมนาคมขนส่งให้มีความสะดวกในการเดินทางสัญจร | ปรับปรุงถนนลาดยางสองชั้น (Double Surface Treatment) กว้าง ๔ เมตร ยาว ๓๐๐ เมตร | ๒๒๙,๖๘๐ | | | | | ๑ เส้น | ประชาชนมีความสะดวกในการเดินทางสัญจร | กองช่าง |

รายละเอียดโครงการพัฒนา
แผนพัฒนาท้องถิ่น (พ.ศ.๒๕๖๑ - ๒๕๖๕)
สำหรับ องค์การปกครองส่วนท้องถิ่นดำเนินการ
องค์การบริหารส่วนตำบลพุดแค

ก. ยุทธศาสตร์จังหวัดที่ ๑ ส่งเสริมการค้าการลงทุนและการท่องเที่ยวในอุตสาหกรรมที่เป็นมิตรกับสิ่งแวดล้อม

ข. ยุทธศาสตร์องค์กรปกครองส่วนท้องถิ่นในเขตจังหวัดสระบุรีที่ ๑ การพัฒนาคุณภาพชีวิต

๑. ยุทธศาสตร์การพัฒนาคุณภาพชีวิต

๑.๔ แผนงานก่อสร้าง ปรับปรุง ซ่อมแซมถนน ทางเท้า

| ที่ | โครงการ | วัตถุประสงค์ | เป้าหมาย (ผลผลิตของโครงการ) | งบประมาณและที่มา | | | | | ตัวชี้วัด (KPI) | ผลที่คาดว่าจะได้รับ | หน่วยงาน ที่ รับผิดชอบ |
|-----|--|---|---|------------------|-----------------|-----------------|-----------------|-----------------|--------------------|-------------------------------------|------------------------------|
| | | | | ๒๕๖๑ (บาท) | ๒๕๖๒ (บาท) | ๒๕๖๓ (บาท) | ๒๕๖๔ (บาท) | ๒๕๖๕ (บาท) | | | |
| ๔๓ | โครงการซ่อมแซมถนนลูกรังในหมู่บ้าน หมู่ที่ ๗ | เพื่อพัฒนาระบบการคมนาคมขนส่งให้มีความสะดวกในการเดินทางสัญจร | ซ่อมแซมถนนลูกรังภายในหมู่บ้าน หมู่ที่ ๗ | ๕๐,๐๐๐ | ๕๐,๐๐๐ | ๕๐,๐๐๐ | ๕๐,๐๐๐ | ๕๐,๐๐๐ | ๑ เส้น | ประชาชนมีความสะดวกในการเดินทางสัญจร | กองช่าง |
| ๔๔ | โครงการก่อสร้างสะพานข้ามคลองกลุ่มบ้านนายสุชาติ สมสกุล หมู่ ๘ | เพื่อพัฒนาระบบการคมนาคมขนส่งให้มีความสะดวกในการเดินทางสัญจร | ก่อสร้างสะพานข้ามคลองบริเวณกลุ่มบ้านนายสุชาติ สมสกุล หมู่ ๘ | ๕๐๐,๐๐๐ | | | | | ๑ เส้น | ประชาชนมีความสะดวกในการเดินทางสัญจร | กองช่าง |
| ๔๕ | โครงการก่อสร้างถนนคอนกรีตสายบ้านนายทองอยู่ โมลา หมู่ ๘ | เพื่อพัฒนาระบบการคมนาคมขนส่งให้มีความสะดวกในการเดินทางสัญจร | ก่อสร้างถนนคอนกรีตสายบ้านนายทองอยู่ โมลา หมู่ ๘ | ๕๐๐,๐๐๐ | | | | | ๑ เส้น | ประชาชนมีความสะดวกในการเดินทางสัญจร | กองช่าง |
| ๔๖ | โครงการปรับปรุงถนนลาดยางสายบ้านนายนคร อุทัยกันท์ หมู่ที่ ๘ | เพื่อพัฒนาระบบการคมนาคมขนส่งให้มีความสะดวกในการเดินทางสัญจร | ปรับปรุงถนนลาดยางสายบ้านนายนคร อุทัยกันท์ หมู่ที่ ๘ | | | | ๖๐๐,๐๐๐ | | ๑ เส้น | ประชาชนมีความสะดวกในการเดินทางสัญจร | กองช่าง |

รายละเอียดโครงการพัฒนา
แผนพัฒนาท้องถิ่น (พ.ศ.๒๕๖๑ - ๒๕๖๕)
สำหรับ องค์กรปกครองส่วนท้องถิ่นดำเนินการ
องค์การบริหารส่วนตำบลพุด

ก. ยุทธศาสตร์จังหวัดที่ ๑ ส่งเสริมการค้าการลงทุนและการท่องเที่ยวในอุตสาหกรรมที่เป็นมิตรกับสิ่งแวดล้อม

ข. ยุทธศาสตร์องค์กรปกครองส่วนท้องถิ่นในเขตจังหวัดสระบุรีที่ ๑ การพัฒนาคุณภาพชีวิต

๑. ยุทธศาสตร์การพัฒนาคุณภาพชีวิต

๑.๔ แผนงานก่อสร้าง ปรับปรุง ซ่อมแซมถนน ทางเท้า

| ที่ | โครงการ | วัตถุประสงค์ | เป้าหมาย (ผลผลิตของโครงการ) | งบประมาณและที่มา | | | | | ตัวชี้วัด (KPI) | ผลที่คาดว่าจะได้รับ | หน่วยงาน ที่ รับผิดชอบ |
|-----|--|---|---|------------------|-----------------|-----------------|-----------------|-----------------|--------------------|--|------------------------------|
| | | | | ๒๕๖๑ (บาท) | ๒๕๖๒ (บาท) | ๒๕๖๓ (บาท) | ๒๕๖๔ (บาท) | ๒๕๖๕ (บาท) | | | |
| ๔๗ | โครงการก่อสร้างถนนลาดยางบ้านนาย दनัย ศิริมงคล - เขตหมู่ที่ ๖ | เพื่อพัฒนาระบบการคมนาคม ขนส่งให้มีความสะดวกในการ เดินทางสัญจร | ก่อสร้างถนนลาดยางบ้านนาย दनัย ศิริมงคล - เขตหมู่ที่ ๖ | | ๕๐๐,๐๐๐ | | | | ๑ เส้น | ประชาชนมีความ สะดวกในการเดิน- ทางสัญจร | กองช่าง |
| ๔๘ | โครงการก่อสร้างถนนลาดยางสายบ้าน นายชม สุขเรือน หมู่ที่ ๘ | เพื่อพัฒนาระบบการคมนาคม ขนส่งให้มีความสะดวกในการ เดินทางสัญจร | ก่อสร้างถนนลาดยางสายบ้านนาย ชม สุขเรือน หมู่ที่ ๘ | | | ๕๐๐,๐๐๐ | | | ๑ เส้น | ประชาชนมีความ สะดวกในการเดิน- ทางสัญจร | กองช่าง |
| ๔๙ | โครงการซ่อมแซมถนนลาดยาง แอสฟัลติกคอนกรีตสายบอนไก่อ หมู่ ๘ - เขต หมู่ ๔ | เพื่อพัฒนาระบบการคมนาคม ขนส่งให้มีความสะดวกในการ เดินทางสัญจร | ซ่อมแซมถนนลาดยาง แอสฟัลติกคอนกรีตสายบอนไก่อ หมู่ ๘ - เขต หมู่ ๔ | | | ๖๐๐,๐๐๐ | | | ๑ เส้น | ประชาชนมีความ สะดวกในการเดิน- ทางสัญจร | กองช่าง |
| ๕๐ | โครงการก่อสร้างถนนคอนกรีตสายบ้าน นายหิรัญ ปันคำ หมู่ที่ ๘ | เพื่อพัฒนาระบบการคมนาคม ขนส่งให้มีความสะดวกในการ เดินทางสัญจร | ก่อสร้างถนนคอนกรีตสายบ้าน นายหิรัญ ปันคำ หมู่ที่ ๘ ยาวประมาณ ๖๐๐ เมตร | | | | ๖๐๐,๐๐๐ | | ๑ เส้น | ประชาชนมีความ สะดวกในการเดิน- ทางสัญจร | กองช่าง |

รายละเอียดโครงการพัฒนา
แผนพัฒนาท้องถิ่น (พ.ศ.๒๕๖๑ - ๒๕๖๕)
สำหรับ องค์การปกครองส่วนท้องถิ่นดำเนินการ
องค์การบริหารส่วนตำบลพุด

ก. ยุทธศาสตร์จังหวัดที่ ๑ ส่งเสริมการค้าการลงทุนและการท่องเที่ยวในอุตสาหกรรมที่เป็นมิตรกับสิ่งแวดล้อม

ข. ยุทธศาสตร์องค์การปกครองส่วนท้องถิ่นในเขตจังหวัดสระบุรีที่ ๑ การพัฒนาคุณภาพชีวิต

๑. ยุทธศาสตร์การพัฒนาคุณภาพชีวิต

๑.๔ แผนงานก่อสร้าง ปรับปรุง ซ่อมแซมถนน ทางเท้า

| ที่ | โครงการ | วัตถุประสงค์ | เป้าหมาย (ผลผลิตของโครงการ) | งบประมาณและที่มา | | | | | ตัวชี้วัด (KPI) | ผลที่คาดว่าจะได้รับ | หน่วยงาน ที่ รับผิดชอบ |
|-----|---|---|---|------------------|-----------------|-----------------|-----------------|-----------------|--------------------|-------------------------------------|------------------------------|
| | | | | ๒๕๖๑ (บาท) | ๒๕๖๒ (บาท) | ๒๕๖๓ (บาท) | ๒๕๖๔ (บาท) | ๒๕๖๕ (บาท) | | | |
| ๕๑ | โครงการซ่อมแซมถนนลูกรังในหมู่บ้าน หมู่ที่ ๘ | เพื่อพัฒนาระบบการคมนาคมขนส่งให้มีความสะดวกในการเดินทางสัญจร | ซ่อมแซมถนนลูกรังภายในหมู่บ้าน หมู่ที่ ๘ | ๕๐,๐๐๐ | ๕๐,๐๐๐ | ๕๐,๐๐๐ | ๕๐,๐๐๐ | ๕๐,๐๐๐ | ๑ เส้น | ประชาชนมีความสะดวกในการเดินทางสัญจร | กองช่าง |
| ๕๒ | โครงการก่อสร้างถนนลาดยางจาก หมู่ ๙ ถึง หมู่ ๕ | เพื่อพัฒนาระบบการคมนาคมขนส่งให้มีความสะดวกในการเดินทางสัญจร | ก่อสร้างถนนลาดยางจากหมู่ ๙ - หมู่ ๕ กว้าง ๕ เมตร ยาว ๗๐๐ เมตร | ๖๕๐,๐๐๐ | | | | | ๑ เส้น | ประชาชนมีความสะดวกในการเดินทางสัญจร | กองช่าง |
| ๕๓ | โครงการก่อสร้างถนนลาดยางสองชั้น หมู่ ๙ สายบ้านนายเนื่อง เศษฐา พร้อมวางท่อ | เพื่อพัฒนาระบบการคมนาคมขนส่งให้มีความสะดวกในการเดินทางสัญจร | ก่อสร้างถนนลาดยางสองชั้น หมู่ ๙ สายบ้านนายเนื่อง เศษฐา พร้อมวางท่อขนาด ๖๐ x ๖๐ เมตร จำนวน ๖ ท่อน ระยะทางประมาณ ๓๕๐ เมตร | | | | ๓๔๑,๖๐๐ | | ๑ เส้น | ประชาชนมีความสะดวกในการเดินทางสัญจร | กองช่าง |

รายละเอียดโครงการพัฒนา
แผนพัฒนาท้องถิ่น (พ.ศ.๒๕๖๑ - ๒๕๖๕)
สำหรับ องค์การปกครองส่วนท้องถิ่นดำเนินการ
องค์การบริหารส่วนตำบลพุดแค

ก. ยุทธศาสตร์จังหวัดที่ ๑ ส่งเสริมการค้าการลงทุนและการท่องเที่ยวในอุตสาหกรรมที่เป็นมิตรกับสิ่งแวดล้อม

ข. ยุทธศาสตร์องค์การปกครองส่วนท้องถิ่นในเขตจังหวัดสระบุรีที่ ๑ การพัฒนาคุณภาพชีวิต

๑. ยุทธศาสตร์การพัฒนาคุณภาพชีวิต

๑.๔ แผนงานก่อสร้าง ปรับปรุง ซ่อมแซมถนน ทางเท้า

| ที่ | โครงการ | วัตถุประสงค์ | เป้าหมาย (ผลผลิตของโครงการ) | งบประมาณและที่มา | | | | | ตัวชี้วัด (KPI) | ผลที่คาดว่าจะได้รับ | หน่วยงาน ที่ รับผิดชอบ |
|-----|---|---|--|------------------|-----------------|-----------------|-----------------|-----------------|--------------------|--|------------------------------|
| | | | | ๒๕๖๑ (บาท) | ๒๕๖๒ (บาท) | ๒๕๖๓ (บาท) | ๒๕๖๔ (บาท) | ๒๕๖๕ (บาท) | | | |
| ๕๔ | โครงการซ่อมแซมถนนลาดยางหมู่ ๙ ทางไป อ.เฉลิมพระเกียรติ เขตติดต่อ ต.เขาหินพัฒนา | เพื่อพัฒนาระบบการคมนาคม ขนส่งให้มีความสะดวกในการ เดินทางสัญจร | ซ่อมแซมถนนลาดยาง หมู่ ๙ ทางไป อ.เฉลิมพระเกียรติ เขตติดต่อ ต.เขาหินพัฒนา กว้าง ๕ เมตร ยาว ๕๐๐ เมตร | ๘๐๐,๐๐๐ | | | | | ๑ เส้น | ประชาชนมีความ สะดวกในการเดิน- ทางสัญจร | กองช่าง |
| ๕๕ | โครงการก่อสร้างถนนลาดยางสองชั้น บ้านนางศรีมาลา ชั้นสว่าง หมู่ที่ ๙ | เพื่อพัฒนาระบบการคมนาคม ขนส่งให้มีความสะดวกในการ เดินทางสัญจร | ก่อสร้างถนนลาดยางสองชั้นสาย บ้านนางศรีมาลา ชั้นสว่าง หมู่ที่ ๙ กว้าง ๔ เมตร ยาว ๕๐๐ เมตร | | ๗๐๐,๐๐๐ | | | | ๑ เส้น | ประชาชนมีความ สะดวกในการเดิน- ทางสัญจร | กองช่าง |
| ๕๖ | โครงการซ่อมแซมถนนลาดยางสองชั้น สายบ้านนายแหยม บุตรทา หมู่ ๙ | เพื่อพัฒนาระบบการคมนาคม ขนส่งให้มีความสะดวกในการ เดินทางสัญจร | ซ่อมแซมถนนลาดยางสองชั้น บ้านนายแหยม บุตรทา หมู่ ๙ | ๕๐๐,๐๐๐ | | | | | ๑ เส้น | ประชาชนมีความ สะดวกในการเดิน- ทางสัญจร | กองช่าง |
| ๕๗ | โครงการซ่อมสร้างถนนลาดยางสองชั้น สายบ้านนางคำพัน ดินดำ หมู่ ๙ | เพื่อพัฒนาระบบการคมนาคม ขนส่งให้มีความสะดวกในการ เดินทางสัญจร | ซ่อมสร้างถนนลาดยางสองชั้นสาย บ้านนางคำพัน ดินดำ หมู่ ๙ กว้าง ๔ เมตร ยาว ๑๘๗ เมตร | | ๓๕๐,๐๐๐ | | | | ๑ เส้น | ประชาชนมีความ สะดวกในการเดิน- ทางสัญจร | กองช่าง |

รายละเอียดโครงการพัฒนา
แผนพัฒนาท้องถิ่น (พ.ศ.๒๕๖๑ - ๒๕๖๕)
สำหรับ องค์การปกครองส่วนท้องถิ่นดำเนินการ
องค์การบริหารส่วนตำบลพุดแดง

ก. ยุทธศาสตร์จังหวัดที่ ๑ ส่งเสริมการค้าการลงทุนและการท่องเที่ยวในอุตสาหกรรมที่เป็นมิตรกับสิ่งแวดล้อม

ข. ยุทธศาสตร์องค์การปกครองส่วนท้องถิ่นในเขตจังหวัดสระบุรีที่ ๑ การพัฒนาคุณภาพชีวิต

๑. ยุทธศาสตร์การพัฒนาคุณภาพชีวิต

๑.๔ แผนงานก่อสร้าง ปรับปรุง ซ่อมแซมถนน ทางเท้า

| ที่ | โครงการ | วัตถุประสงค์ | เป้าหมาย (ผลผลิตของโครงการ) | งบประมาณและที่มา | | | | | ตัวชี้วัด (KPI) | ผลที่คาดว่าจะได้รับ | หน่วยงาน ที่ รับผิดชอบ |
|-----|---|---|--|------------------|-----------------|-----------------|-----------------|-----------------|--------------------|-------------------------------------|------------------------------|
| | | | | ๒๕๖๑ (บาท) | ๒๕๖๒ (บาท) | ๒๕๖๓ (บาท) | ๒๕๖๔ (บาท) | ๒๕๖๕ (บาท) | | | |
| ๕๘ | โครงการซ่อมสร้างทางข้ามคลองห้วยวังไทร จากหมู่ ๒ - หมู่ ๙ | เพื่อพัฒนาระบบการคมนาคมขนส่งให้มีความสะดวกในการเดินทางสัญจร | ซ่อมสร้างทางข้ามคลองห้วยวังไทร จากหมู่ ๒ - หมู่ ๙ ยาวประมาณ ๘ เมตร | ๘๐๐,๐๐๐ | | | | | ๑ แห่ง | ประชาชนมีความสะดวกในการเดินทางสัญจร | กองช่าง |
| ๕๙ | โครงการซ่อมสร้างทางข้ามคลองห้วยวังไทร บริเวณไร่นายสิทธิ์ แม่นบุตร หมู่ที่ ๙ | เพื่อพัฒนาระบบการคมนาคมขนส่งให้มีความสะดวกในการเดินทางสัญจร | ซ่อมสร้างทางข้ามคลองห้วยวังไทร บริเวณไร่นายสิทธิ์ แม่นบุตร หมู่ที่ ๙ พร้อมคาดหน้า - หลัง ท่อ พร้อมลงลูกรัง | | ๗๕๐,๐๐๐ | | | | ๑ แห่ง | ประชาชนมีความสะดวกในการเดินทางสัญจร | กองช่าง |
| ๖๐ | โครงการก่อสร้างถนนลาดยางหมู่ที่ ๙ เส้นสำนักสงฆ์ | เพื่อพัฒนาระบบการคมนาคมขนส่งให้มีความสะดวกในการเดินทางสัญจร | ก่อสร้างถนนลาดยางหมู่ที่ ๙ เส้นสำนักสงฆ์ ยาวประมาณ ๒๓๕ เมตร | | | | ๙๐๐,๐๐๐ | | ๑ เส้น | ประชาชนมีความสะดวกในการเดินทางสัญจร | กองช่าง |
| ๖๑ | โครงการซ่อมแซมถนนลูกรังในหมู่บ้าน หมู่ที่ ๙ | เพื่อพัฒนาระบบการคมนาคมขนส่งให้มีความสะดวกในการเดินทางสัญจร | ซ่อมแซมถนนลูกรังภายในหมู่บ้าน หมู่ที่ ๙ | ๕๐,๐๐๐ | ๕๐,๐๐๐ | ๕๐,๐๐๐ | ๕๐,๐๐๐ | ๕๐,๐๐๐ | ๑ เส้น | ประชาชนมีความสะดวกในการเดินทางสัญจร | กองช่าง |

รายละเอียดโครงการพัฒนา
แผนพัฒนาท้องถิ่น (พ.ศ.๒๕๖๑ - ๒๕๖๕)
สำหรับ องค์กรปกครองส่วนท้องถิ่นดำเนินการ
องค์การบริหารส่วนตำบลพุดแค

ก. ยุทธศาสตร์จังหวัดที่ ๑ ส่งเสริมการค้าการลงทุนและการท่องเที่ยวในอุตสาหกรรมที่เป็นมิตรกับสิ่งแวดล้อม

ข. ยุทธศาสตร์องค์กรปกครองส่วนท้องถิ่นในเขตจังหวัดสระบุรีที่ ๑ การพัฒนาคุณภาพชีวิต

๑. ยุทธศาสตร์การพัฒนาคุณภาพชีวิต

๑.๔ แผนงานก่อสร้าง ปรับปรุง ซ่อมแซมถนน ทางเท้า

| ที่ | โครงการ | วัตถุประสงค์ | เป้าหมาย (ผลผลิตของโครงการ) | งบประมาณและที่มา | | | | | ตัวชี้วัด (KPI) | ผลที่คาดว่าจะ ได้รับ | หน่วยงาน ที่ รับผิดชอบ | |
|-----|---|---|---|------------------|-----------------|-----------------|-----------------|-----------------|--------------------|-------------------------|--|---------|
| | | | | ๒๕๖๑ (บาท) | ๒๕๖๒ (บาท) | ๒๕๖๓ (บาท) | ๒๕๖๔ (บาท) | ๒๕๖๕ (บาท) | | | | |
| ๖๒ | โครงการซ่อมแซมถนนลาดยางสาย หลังอยู่ น.พุดแคเจริญยนต์ หมู่ ๑๐ | เพื่อพัฒนาระบบการคมนาคม ขนส่งให้มีความสะดวกในการ เดินทางสัญจร | โครงการซ่อมแซมถนนลาดยาง สายหลังอยู่ น.พุดแคเจริญยนต์ หมู่ที่ ๑๐ | | ๕๐๐,๐๐๐ | | | | | ๑ เส้น | ประชาชนมีความ สะดวกในการเดิน- ทางสัญจร | กองช่าง |
| ๖๓ | โครงการก่อสร้างถนนลาดยางต่อจาก ของเดิมเริ่มจากบ้านนายสวน สายทอง หมู่ ๑๐ | เพื่อพัฒนาระบบการคมนาคม ขนส่งให้มีความสะดวกในการ เดินทางสัญจร | โครงการก่อสร้างถนนลาดยาง ต่อจากของเดิมเริ่มจากบ้านนาย สวน สายทอง หมู่ ๑๐ | ๑๕๐,๐๐๐ | | | | | | ๑ เส้น | ประชาชนมีความ สะดวกในการเดิน- ทางสัญจร | กองช่าง |
| ๖๔ | โครงการซ่อมแซมถนนลาดยางกลุ่ม บ้านผู้ใหญ่ประสิทธิ์ ตำบลกระโทก หมู่ที่ ๑๐ | เพื่อพัฒนาระบบการคมนาคม ขนส่งให้มีความสะดวกในการ เดินทางสัญจร | ซ่อมแซมถนนลาดยางแอสฟัลท์- ติกคอนกรีต สายกลุ่มบ้าน ผู้ใหญ่ประสิทธิ์ ตำบลกระโทก หมู่ที่ ๑๐ กว้าง ๔ เมตร ยาว ๓๕๐ เมตร พื้นที่ลาดยางไม่ น้อยกว่า ๑,๔๐๐ ตร.ม. | ๔๐๔,๙๙๐ | | | | | | ๑ เส้น | ประชาชนมีความ สะดวกในการเดิน- ทางสัญจร | กองช่าง |

รายละเอียดโครงการพัฒนา
แผนพัฒนาท้องถิ่น (พ.ศ.๒๕๖๑ - ๒๕๖๕)
สำหรับ องค์กรปกครองส่วนท้องถิ่นดำเนินการ
องค์การบริหารส่วนตำบลพุด

ก. ยุทธศาสตร์จังหวัดที่ ๑ ส่งเสริมการค้าการลงทุนและการท่องเที่ยวในอุตสาหกรรมที่เป็นมิตรกับสิ่งแวดล้อม

ข. ยุทธศาสตร์องค์กรปกครองส่วนท้องถิ่นในเขตจังหวัดสระบุรีที่ ๑ การพัฒนาคุณภาพชีวิต

๑. ยุทธศาสตร์การพัฒนาคุณภาพชีวิต

๑.๔ แผนงานก่อสร้าง ปรับปรุง ซ่อมแซมถนน ทางเท้า

| ที่ | โครงการ | วัตถุประสงค์ | เป้าหมาย (ผลผลิตของโครงการ) | งบประมาณและที่มา | | | | | ตัวชี้วัด (KPI) | ผลที่คาดว่าจะ จะได้รับ | หน่วยงาน ที่ รับผิดชอบ |
|-----|---|---|--|------------------|-----------------|-----------------|-----------------|-----------------|--------------------|-------------------------------------|------------------------------|
| | | | | ๒๕๖๑ (บาท) | ๒๕๖๒ (บาท) | ๒๕๖๓ (บาท) | ๒๕๖๔ (บาท) | ๒๕๖๕ (บาท) | | | |
| ๖๕ | โครงการปรับปรุงไหล่ทางถนนคอนกรีตจากปากซอยบ้านนายพยงค์ แสนวิเศษ ถึงบ้านนางถนอม หาลูกจันทร์ | เพื่อพัฒนาระบบการคมนาคมขนส่งให้มีความสะดวกในการเดินทางสัญจร | ปรับปรุงไหล่ทางถนนคอนกรีตจากปากซอยบ้านนายพยงค์ แสนวิเศษ - บ้านนางถนอม หาลูกจันทร์ หมู่ที่ ๑๐ | | | | ๙๐๐,๐๐๐ | | ๑ เส้น | ประชาชนมีความสะดวกในการเดินทางสัญจร | กองช่าง |
| ๖๖ | โครงการซ่อมแซมถนนลูกรังในหมู่บ้าน หมู่ที่ ๑๐ | เพื่อพัฒนาระบบการคมนาคมขนส่งให้มีความสะดวกในการเดินทางสัญจร | ซ่อมแซมถนนลูกรังภายในหมู่บ้าน หมู่ที่ ๑๐ | ๕๐,๐๐๐ | ๕๐,๐๐๐ | ๕๐,๐๐๐ | ๕๐,๐๐๐ | ๕๐,๐๐๐ | ๑ เส้น | ประชาชนมีความสะดวกในการเดินทางสัญจร | กองช่าง |
| ๖๗ | โครงการซ่อมแซมถนนลาดยางสายบ่อขยะ หมู่ที่ ๑๑ | เพื่อพัฒนาระบบการคมนาคมขนส่งให้มีความสะดวกในการเดินทางสัญจร | ซ่อมแซมถนนลาดยางสายบ่อขยะ หมู่ที่ ๑๑ | ๕๐๐,๐๐๐ | | | | | ๑ เส้น | ประชาชนมีความสะดวกในการเดินทางสัญจร | กองช่าง |
| ๖๘ | โครงการก่อสร้างถนนลาดยางสายบ้านนางบุญธรรม หมู่ ๑๑ | เพื่อพัฒนาระบบการคมนาคมขนส่งให้มีความสะดวกในการเดินทางสัญจร | ก่อสร้างถนนลาดยางสายบ้านนางบุญธรรม หมู่ ๑๑ ยาวประมาณ ๓๐๐ เมตร | ๔๐๐,๐๐๐ | | | | | ๑ แห่ง | ประชาชนมีความสะดวกในการเดินทางสัญจร | กองช่าง |

รายละเอียดโครงการพัฒนา
แผนพัฒนาท้องถิ่น (พ.ศ.๒๕๖๑ - ๒๕๖๕)
สำหรับ องค์กรปกครองส่วนท้องถิ่นดำเนินการ
องค์การบริหารส่วนตำบลพุด

ก. ยุทธศาสตร์จังหวัดที่ ๑ ส่งเสริมการค้าการลงทุนและการท่องเที่ยวในอุตสาหกรรมที่เป็นมิตรกับสิ่งแวดล้อม

ข. ยุทธศาสตร์องค์กรปกครองส่วนท้องถิ่นในเขตจังหวัดสระบุรีที่ ๑ การพัฒนาคุณภาพชีวิต

๑. ยุทธศาสตร์การพัฒนาคุณภาพชีวิต

๑.๔ แผนงานก่อสร้าง ปรับปรุง ซ่อมแซมถนน ทางเท้า

| ที่ | โครงการ | วัตถุประสงค์ | เป้าหมาย (ผลผลิตของโครงการ) | งบประมาณและที่มา | | | | | ตัวชี้วัด (KPI) | ผลที่คาดว่าจะได้รับ | หน่วยงาน ที่ รับผิดชอบ |
|-----|---|---|---|------------------|-----------------|-----------------|-----------------|-----------------|--------------------|-------------------------------------|------------------------------|
| | | | | ๒๕๖๑ (บาท) | ๒๕๖๒ (บาท) | ๒๕๖๓ (บาท) | ๒๕๖๔ (บาท) | ๒๕๖๕ (บาท) | | | |
| ๖๙ | โครงการก่อสร้างถนนลาดยางสายบ้านนายชาติ สุขปลั่ง หมู่ที่ ๑๑ | เพื่อพัฒนาระบบการคมนาคมขนส่งให้มีความสะดวกในการเดินทางสัญจร | ก่อสร้างถนนลาดยางสายบ้านนายชาติ สุขปลั่ง หมู่ที่ ๑๑ ยาวประมาณ ๔๕๐ เมตร | ๕๕๐,๐๐๐ | | | | | ๑ แห่ง | ประชาชนมีความสะดวกในการเดินทางสัญจร | กองช่าง |
| ๗๐ | โครงการซ่อมแซมถนนลูกรังสายบ้านนายผ่าย ตาอ้าย หมู่ ๑๑ | เพื่อพัฒนาระบบการคมนาคมขนส่งให้มีความสะดวกในการเดินทางสัญจร | ซ่อมแซมถนนลูกรังสายบ้านนายผ่าย ตาอ้าย หมู่ ๑๑ | ๖๐,๐๐๐ | | | | | ๑ แห่ง | ประชาชนมีความสะดวกในการเดินทางสัญจร | กองช่าง |
| ๗๑ | โครงการก่อสร้างถนนลาดยางสายคั่นคลองบ้านหนองตาปอ - บ้านป่อไครก หมู่ ๑๑ | เพื่อพัฒนาระบบการคมนาคมขนส่งให้มีความสะดวกในการเดินทางสัญจร | ก่อสร้างถนนลาดยางสายคั่นคลองบ้านหนองตาปอ - บ้านป่อไครก หมู่ ๑๑ ยาว ๑,๘๐๐ เมตร | | ๑๕๐,๐๐๐ | | | | ๑ แห่ง | ประชาชนมีความสะดวกในการเดินทางสัญจร | กองช่าง |
| ๗๒ | โครงการซ่อมแซมถนนลูกรังสายบ้านหนองตาปอ หมู่ ๑๑ | เพื่อพัฒนาระบบการคมนาคมขนส่งให้มีความสะดวกในการเดินทางสัญจร | ซ่อมแซมถนนลูกรังสายบ้านหนองตาปอ หมู่ ๑๑ | | ๕๐,๐๐๐ | | | | ๑ แห่ง | ประชาชนมีความสะดวกในการเดินทางสัญจร | กองช่าง |

รายละเอียดโครงการพัฒนา
แผนพัฒนาท้องถิ่น (พ.ศ.๒๕๖๑ - ๒๕๖๕)
สำหรับ องค์การปกครองส่วนท้องถิ่นดำเนินการ
องค์การบริหารส่วนตำบลพุด

ก. ยุทธศาสตร์จังหวัดที่ ๑ ส่งเสริมการค้าการลงทุนและการท่องเที่ยวในอุตสาหกรรมที่เป็นมิตรกับสิ่งแวดล้อม

ข. ยุทธศาสตร์องค์กรปกครองส่วนท้องถิ่นในเขตจังหวัดสระบุรีที่ ๑ การพัฒนาคุณภาพชีวิต

๑. ยุทธศาสตร์การพัฒนาคุณภาพชีวิต

๑.๔ แผนงานก่อสร้าง ปรับปรุง ซ่อมแซมถนน ทางเท้า

| ที่ | โครงการ | วัตถุประสงค์ | เป้าหมาย (ผลผลิตของโครงการ) | งบประมาณและที่มา | | | | | ตัวชี้วัด (KPI) | ผลที่คาดว่าจะได้รับ | หน่วยงาน ที่ รับผิดชอบ |
|-----|---|---|---|------------------|-----------------|-----------------|-----------------|-----------------|--------------------|-------------------------------------|------------------------------|
| | | | | ๒๕๖๑ (บาท) | ๒๕๖๒ (บาท) | ๒๕๖๓ (บาท) | ๒๕๖๔ (บาท) | ๒๕๖๕ (บาท) | | | |
| ๗๓ | โครงการซ่อมแซมถนนลาดยางสายบ้านหนองตาปอ หมู่ ๑๑ | เพื่อพัฒนาระบบการคมนาคมขนส่งให้มีความสะดวกในการเดินทางสัญจร | ซ่อมแซมถนนลาดยางสายบ้านหนองตาปอ หมู่ ๑๑ | | ๒๐๐,๐๐๐ | | | | ๑ แห่ง | ประชาชนมีความสะดวกในการเดินทางสัญจร | กองช่าง |
| ๗๔ | โครงการซ่อมแซมถนนคอนกรีตสายบ่อขยะ หมู่ ๑๑ | เพื่อพัฒนาระบบการคมนาคมขนส่งให้มีความสะดวกในการเดินทางสัญจร | ซ่อมแซมถนนคอนกรีตสายบ่อขยะ หมู่ ๑๑ | | ๕๐,๐๐๐ | | | | ๑ แห่ง | ประชาชนมีความสะดวกในการเดินทางสัญจร | กองช่าง |
| ๗๕ | โครงการซ่อมแซมถนนลูกรังในหมู่บ้าน หมู่ที่ ๑๑ | เพื่อพัฒนาระบบการคมนาคมขนส่งให้มีความสะดวกในการเดินทางสัญจร | ซ่อมแซมถนนลูกรังภายในหมู่บ้าน หมู่ที่ ๑๑ | ๕๐,๐๐๐ | ๕๐,๐๐๐ | ๕๐,๐๐๐ | ๕๐,๐๐๐ | ๕๐,๐๐๐ | ๑ เส้น | ประชาชนมีความสะดวกในการเดินทางสัญจร | กองช่าง |
| ๗๖ | โครงการก่อสร้างถนนลาดยางสายบ้านนางหม่อง พุแค - บ้านนายเม็ง พุแค หมู่ที่ ๘ | เพื่อพัฒนาระบบการคมนาคมขนส่งให้มีความสะดวกในการเดินทางสัญจร | ก่อสร้างถนนลาดยางสายบ้านนางหม่อง พุแค - บ้านนายเม็ง พุแค หมู่ที่ ๘ ยาวประมาณ ๕๐๐ เมตร | | | ๗๐๐,๐๐๐ | | | ๑ เส้น | ประชาชนมีความสะดวกในการเดินทางสัญจร | กองช่าง |

รายละเอียดโครงการพัฒนา
แผนพัฒนาท้องถิ่น (พ.ศ.๒๕๖๑ - ๒๕๖๕)
สำหรับ องค์การปกครองส่วนท้องถิ่นดำเนินการ
องค์การบริหารส่วนตำบลพุดแดง

ก. ยุทธศาสตร์จังหวัดที่ ๑ ส่งเสริมการค้าการลงทุนและการท่องเที่ยวในอุตสาหกรรมที่เป็นมิตรกับสิ่งแวดล้อม

ข. ยุทธศาสตร์องค์การปกครองส่วนท้องถิ่นในเขตจังหวัดสระบุรีที่ ๑ การพัฒนาคุณภาพชีวิต

๑. ยุทธศาสตร์การพัฒนาคุณภาพชีวิต

๑.๔ แผนงานก่อสร้าง ปรับปรุง ซ่อมแซมถนน ทางเท้า

| ที่ | โครงการ | วัตถุประสงค์ | เป้าหมาย (ผลผลิตของโครงการ) | งบประมาณและที่มา | | | | | ตัวชี้วัด (KPI) | ผลที่คาดว่าจะได้รับ | หน่วยงาน ที่ รับผิดชอบ |
|-----|--|---|---|------------------|-----------------|-----------------|-----------------|-----------------|--------------------|-------------------------------------|------------------------------|
| | | | | ๒๕๖๑ (บาท) | ๒๕๖๒ (บาท) | ๒๕๖๓ (บาท) | ๒๕๖๔ (บาท) | ๒๕๖๕ (บาท) | | | |
| ๓๗ | โครงการปรับปรุงถนนลาดยางสาย หมู่ ๔ - หมู่ ๘ | เพื่อพัฒนาระบบการคมนาคมขนส่งให้มีความสะดวกในการเดินทางสัญจร | ปรับปรุงถนนลาดยางสองชั้น (Double Surface Treatment) กว้าง ๔ เมตร ยาว ๔๕๐ เมตร พื้นที่ลาดยางไม่น้อยกว่า ๑,๘๐๐ ตร.ม. | ๓๔๕,๒๔๐ | | | | | ๑ เส้น | ประชาชนมีความสะดวกในการเดินทางสัญจร | กองช่าง |
| ๓๘ | โครงการก่อสร้างถนนลาดยางสาย บ้านนายวิเชียร ไชโย หมู่ ๕ | เพื่อพัฒนาระบบการคมนาคมขนส่งให้มีความสะดวกในการเดินทางสัญจร | ก่อสร้างถนนลาดยางสองชั้น (Double Surface Treatment) สายบ้านนายวิเชียร ไชโย หมู่ที่ ๕ กว้าง ๔ เมตร ยาว ๓๐๐ เมตร พื้นที่ลาดยางไม่น้อยกว่า ๑,๒๐๐ ตร.ม. | ๒๘๒,๘๓๐ | | | | | ๑ เส้น | ประชาชนมีความสะดวกในการเดินทางสัญจร | กองช่าง |

รายละเอียดโครงการพัฒนา
แผนพัฒนาท้องถิ่น (พ.ศ.๒๕๖๑ - ๒๕๖๕)
สำหรับ องค์การปกครองส่วนท้องถิ่นดำเนินการ
องค์การบริหารส่วนตำบลพุด

ก. ยุทธศาสตร์จังหวัดที่ ๑ ส่งเสริมการค้าการลงทุนและการท่องเที่ยวในอุตสาหกรรมที่เป็นมิตรกับสิ่งแวดล้อม

ข. ยุทธศาสตร์องค์การปกครองส่วนท้องถิ่นในเขตจังหวัดสระบุรีที่ ๑ การพัฒนาคุณภาพชีวิต

๑. ยุทธศาสตร์การพัฒนาคุณภาพชีวิต

๑.๔ แผนงานก่อสร้าง ปรับปรุง ซ่อมแซมถนน ทางเท้า

| ที่ | โครงการ | วัตถุประสงค์ | เป้าหมาย (ผลผลิตของโครงการ) | งบประมาณและที่มา | | | | | ตัวชี้วัด (KPI) | ผลที่คาดว่าจะได้รับ | หน่วยงาน ที่ รับผิดชอบ |
|-----|---|---|---|------------------|-----------------|-----------------|-----------------|-----------------|--------------------|-------------------------------------|------------------------------|
| | | | | ๒๕๖๑ (บาท) | ๒๕๖๒ (บาท) | ๒๕๖๓ (บาท) | ๒๕๖๔ (บาท) | ๒๕๖๕ (บาท) | | | |
| ๗๙ | โครงการก่อสร้างถนนลาดยางจาก หมู่ ๖ เชื่อมต่อ หมู่ ๘ | เพื่อพัฒนาระบบการคมนาคมขนส่งให้มีความสะดวกในการเดินทางสัญจร | ก่อสร้างถนนลาดยางสองชั้น (Double Surface Treatment) จากหมู่ ๖ เชื่อมต่อ หมู่ ๘ กว้าง ๔ เมตร ยาว ๔๐๐ เมตร พื้นที่ลาดยางไม่น้อยกว่า ๑,๘๐๐ ตร.ม. | ๓๗๖,๑๑๐ | | | | | ๑ เส้น | ประชาชนมีความสะดวกในการเดินทางสัญจร | กองช่าง |
| ๘๐ | โครงการปรับปรุงถนนลาดยางสายเข้า ฝ่าย มข.๒๕๒๗ หมู่ ๘ | เพื่อพัฒนาระบบการคมนาคมขนส่งให้มีความสะดวกในการเดินทางสัญจร | ก่อสร้างถนนลาดยางสองชั้น (Double Surface Treatment) สายเข้าฝ่าย มข.๒๕๒๗ กว้าง ๔ เมตร ยาว ๔๐๐ เมตร | ๓๐๕,๒๕๐ | | | | | ๑ เส้น | ประชาชนมีความสะดวกในการเดินทางสัญจร | กองช่าง |

รายละเอียดโครงการพัฒนา
แผนพัฒนาท้องถิ่น (พ.ศ.๒๕๖๑ - ๒๕๖๕)
สำหรับ องค์การปกครองส่วนท้องถิ่นดำเนินการ
องค์การบริหารส่วนตำบลพุดแดง

ก. ยุทธศาสตร์จังหวัดที่ ๑ ส่งเสริมการค้าการลงทุนและการท่องเที่ยวในอุตสาหกรรมที่เป็นมิตรกับสิ่งแวดล้อม

ข. ยุทธศาสตร์องค์การปกครองส่วนท้องถิ่นในเขตจังหวัดสระบุรีที่ ๑ การพัฒนาคุณภาพชีวิต

๑. ยุทธศาสตร์การพัฒนาคุณภาพชีวิต

๑.๔ แผนงานก่อสร้าง ปรับปรุง ซ่อมแซมถนน ทางเท้า

| ที่ | โครงการ | วัตถุประสงค์ | เป้าหมาย (ผลผลิตของโครงการ) | งบประมาณและที่มา | | | | | ตัวชี้วัด (KPI) | ผลที่คาดว่าจะได้รับ | หน่วยงาน ที่ รับผิดชอบ |
|-----|--|---|--|------------------|-----------------|-----------------|-----------------|-----------------|--------------------|-------------------------------------|------------------------------|
| | | | | ๒๕๖๑ (บาท) | ๒๕๖๒ (บาท) | ๒๕๖๓ (บาท) | ๒๕๖๔ (บาท) | ๒๕๖๕ (บาท) | | | |
| ๘๑ | โครงการก่อสร้างถนนลาดยางสายกลุ่มบ้านนายทวีศักดิ์ โนคำ หมู่ ๙ | เพื่อพัฒนาระบบการคมนาคมขนส่งให้มีความสะดวกในการเดินทางสัญจร | ก่อสร้างถนนลาดยางสองชั้น (Double Surface Treatment) สายกลุ่มบ้านนายทวีศักดิ์ โนคำ กว้าง ๔ เมตร ยาว ๖๕๐ เมตร พื้นที่ลาดยางไม่น้อยกว่า ๒,๖๐๐ ตร.ม. | ๖๐๙,๓๐๐ | | | | | ๑ เส้น | ประชาชนมีความสะดวกในการเดินทางสัญจร | กองช่าง |
| ๘๒ | โครงการปรับปรุงถนนลาดยางสายหลังวัดใหม่สามัคคีธรรมแยกขวา | เพื่อพัฒนาระบบการคมนาคมขนส่งให้มีความสะดวกในการเดินทางสัญจร | ปรับปรุงถนนลาดยางสายหลังวัดใหม่สามัคคีธรรมแยกขวา กว้าง ๕ เมตร ยาว ๒,๒๐๐ เมตร พื้นที่ลาดยางไม่น้อยกว่า ๑๑,๐๐๐ ตร.ม. | | ๑๑,๐๐๐,๐๐๐ | | | | ๑ เส้น | ประชาชนมีความสะดวกในการเดินทางสัญจร | กองช่าง |

รายละเอียดโครงการพัฒนา
แผนพัฒนาท้องถิ่น (พ.ศ.๒๕๖๑ - ๒๕๖๕)
สำหรับ องค์การปกครองส่วนท้องถิ่นดำเนินการ
องค์การบริหารส่วนตำบลพุดแดง

ก. ยุทธศาสตร์จังหวัดที่ ๑ ส่งเสริมการค้าการลงทุนและการท่องเที่ยวในอุตสาหกรรมที่เป็นมิตรกับสิ่งแวดล้อม

ข. ยุทธศาสตร์องค์การปกครองส่วนท้องถิ่นในเขตจังหวัดสระบุรีที่ ๑ การพัฒนาคุณภาพชีวิต

๑. ยุทธศาสตร์การพัฒนาคุณภาพชีวิต

๑.๔ แผนงานก่อสร้าง ปรับปรุง ซ่อมแซมถนน ทางเท้า

| ที่ | โครงการ | วัตถุประสงค์ | เป้าหมาย (ผลผลิตของโครงการ) | งบประมาณและที่มา | | | | | ตัวชี้วัด (KPI) | ผลที่คาดว่าจะได้รับ | หน่วยงาน ที่ รับผิดชอบ |
|-----|---|---|---|------------------|-----------------|-----------------|-----------------|-----------------|--------------------|-------------------------------------|------------------------------|
| | | | | ๒๕๖๑ (บาท) | ๒๕๖๒ (บาท) | ๒๕๖๓ (บาท) | ๒๕๖๔ (บาท) | ๒๕๖๕ (บาท) | | | |
| ๘๓ | โครงการปรับปรุงถนนลาดยางจากแยกถนนพหลโยธิน - บ้านแพะตีนดง | เพื่อพัฒนาระบบการคมนาคมขนส่งให้มีความสะดวกในการเดินทางสัญจร | ปรับปรุงถนนลาดยางจากแยกถนนพหลโยธิน-บ้านแพะตีนดง กว้าง ๔ เมตร ยาว ๒,๕๐๐ ม. พื้นที่ลาดยางไม่น้อยกว่า ๑๐,๐๐๐ ตร.ม. | | ๑๐,๐๐๐,๐๐๐ | | | | ๑ เส้น | ประชาชนมีความสะดวกในการเดินทางสัญจร | กองช่าง |
| ๘๔ | โครงการก่อสร้างถนนลาดยางสองชั้น (Double Surface Treatment) หมู่ ๕ สายเลียบบดลองข้างบ้าน ผญ.สุพจน์ ปัญญาชน | เพื่อพัฒนาระบบการคมนาคมขนส่งให้มีความสะดวกในการเดินทางสัญจร | ก่อสร้างถนนลาดยางสองชั้น (Double Surface Treatment) หมู่ ๕ สายเลียบบดลองข้างบ้าน ปัญญาชน กว้าง ๔ เมตร ยาว ๔๙๐ เมตร พื้นที่ลาดยางไม่น้อยกว่า ๑,๙๖๐ ตร.ม. | | ๕๐๐,๐๐๐ | | | | ๑ เส้น | ประชาชนมีความสะดวกในการเดินทางสัญจร | กองช่าง |

รายละเอียดโครงการพัฒนา
แผนพัฒนาท้องถิ่น (พ.ศ.๒๕๖๑ - ๒๕๖๕)
สำหรับ องค์การปกครองส่วนท้องถิ่นดำเนินการ
องค์การบริหารส่วนตำบลพุดแค

ก. ยุทธศาสตร์จังหวัดที่ ๑ ส่งเสริมการค้าการลงทุนและการท่องเที่ยวในอุตสาหกรรมที่เป็นมิตรกับสิ่งแวดล้อม

ข. ยุทธศาสตร์องค์การปกครองส่วนท้องถิ่นในเขตจังหวัดสระบุรีที่ ๑ การพัฒนาคุณภาพชีวิต

๑. ยุทธศาสตร์การพัฒนาคุณภาพชีวิต

๑.๔ แผนงานก่อสร้าง ปรับปรุง ซ่อมแซมถนน ทางเท้า

| ที่ | โครงการ | วัตถุประสงค์ | เป้าหมาย (ผลผลิตของโครงการ) | งบประมาณและที่มา | | | | | ตัวชี้วัด (KPI) | ผลที่คาดว่าจะได้รับ | หน่วยงาน ที่ รับผิดชอบ |
|-----|--|---|--|------------------|-----------------|-----------------|-----------------|-----------------|--------------------|-------------------------------------|------------------------------|
| | | | | ๒๕๖๑ (บาท) | ๒๕๖๒ (บาท) | ๒๕๖๓ (บาท) | ๒๕๖๔ (บาท) | ๒๕๖๕ (บาท) | | | |
| ๘๕ | โครงการก่อสร้างถนนลาดยางสองชั้น (Double Surface Treatment) หมู่ ๑๑ สายคันคลองกลุ่มบ้านนายดำ บุตรทา | เพื่อพัฒนาระบบการคมนาคมขนส่งให้มีความสะดวกในการเดินทางสัญจร | ก่อสร้างถนนลาดยางสองชั้น (Double Surface Treatment) หมู่ ๑๑ สายคันคลองกลุ่มบ้านนายดำ บุตรทา กว้าง ๓ เมตร ยาว ๒๑๐ เมตร พื้นที่ลาดยางไม่น้อยกว่า ๖๓๐ ตร.ม. | | ๑๘๐,๐๐๐ | | | | ๑ เส้น | ประชาชนมีความสะดวกในการเดินทางสัญจร | กองช่าง |
| ๘๖ | โครงการก่อสร้างถนนลาดยางสองชั้น (Double Surface Treatment) หมู่ ๔ สายเลียบบคลองหน้าศาลาประชาคม | เพื่อพัฒนาระบบการคมนาคมขนส่งให้มีความสะดวกในการเดินทางสัญจร | ก่อสร้างถนนลาดยางสองชั้น (Double Surface Treatment) หมู่ ๔ สายเลียบบคลองหน้าศาลาประชาคม กว้าง ๓ เมตร ยาว ๒๕๐ เมตร พื้นที่ลาดยางไม่น้อยกว่า ๘๗๐ ตร.ม. | | ๒๒๒,๐๐๐ | | | | ๑ เส้น | ประชาชนมีความสะดวกในการเดินทางสัญจร | กองช่าง |

รายละเอียดโครงการพัฒนา
แผนพัฒนาท้องถิ่น (พ.ศ.๒๕๖๑ - ๒๕๖๕)
สำหรับ องค์กรปกครองส่วนท้องถิ่นดำเนินการ
องค์การบริหารส่วนตำบลพุด

ก. ยุทธศาสตร์จังหวัดที่ ๑ ส่งเสริมการค้าการลงทุนและการท่องเที่ยวในอุตสาหกรรมที่เป็นมิตรกับสิ่งแวดล้อม

ข. ยุทธศาสตร์องค์กรปกครองส่วนท้องถิ่นในเขตจังหวัดสระบุรีที่ ๑ การพัฒนาคุณภาพชีวิต

๑. ยุทธศาสตร์การพัฒนาคุณภาพชีวิต

๑.๔ แผนงานก่อสร้าง ปรับปรุง ซ่อมแซมถนน ทางเท้า

| ที่ | โครงการ | วัตถุประสงค์ | เป้าหมาย (ผลผลิตของโครงการ) | งบประมาณและที่มา | | | | | ตัวชี้วัด (KPI) | ผลที่คาดว่าจะได้รับ | หน่วยงาน ที่ รับผิดชอบ |
|-----|--|---|---|------------------|-----------------|-----------------|-----------------|-----------------|--------------------|-------------------------------------|------------------------------|
| | | | | ๒๕๖๑ (บาท) | ๒๕๖๒ (บาท) | ๒๕๖๓ (บาท) | ๒๕๖๔ (บาท) | ๒๕๖๕ (บาท) | | | |
| ๘๗ | โครงการก่อสร้างถนนลาดยางสองชั้น (Double Surface Treatment) หมู่ ๗ สายเสียบคลองวังไทรกลุ่มบ้านนายสำเนียง ศรีวิชัย | เพื่อพัฒนาระบบการคมนาคมขนส่งให้มีความสะดวกในการเดินทางสัญจร | ก่อสร้างถนนลาดยางสองชั้น (Double Surface Treatment) สายเสียบคลองวังไทรกลุ่มบ้านนายสำเนียง ศรีวิชัย กว้าง ๓ เมตร ยาว ๔๐๐ เมตร พื้นที่ลาดยางไม่น้อยกว่า ๑,๒๐๐ ตร.ม. | | ๓๕๐,๐๐๐ | | | | ๑ เส้น | ประชาชนมีความสะดวกในการเดินทางสัญจร | กองช่าง |
| ๘๘ | โครงการก่อสร้างถนนลาดยางแอสฟัลติกคอนกรีต หมู่ ๑๑ สายเข้ากลุ่มบ้านนายสมพร พรมดี | เพื่อพัฒนาระบบการคมนาคมขนส่งให้มีความสะดวกในการเดินทางสัญจร | ก่อสร้างถนนลาดยางแอสฟัลติกคอนกรีต หมู่ ๑๑ สายเข้ากลุ่มบ้านนายสมพร พรมดี กว้าง ๓ เมตร ยาว ๑๗๕ เมตร พื้นที่ลาดยางไม่น้อยกว่า ๕๒๕ ตร.ม. | | ๒๔๐,๐๐๐ | | | | ๑ เส้น | ประชาชนมีความสะดวกในการเดินทางสัญจร | กองช่าง |

รายละเอียดโครงการพัฒนา
แผนพัฒนาท้องถิ่น (พ.ศ.๒๕๖๑ - ๒๕๖๕)
สำหรับ องค์การปกครองส่วนท้องถิ่นดำเนินการ
องค์การบริหารส่วนตำบลพุดแดง

ก. ยุทธศาสตร์จังหวัดที่ ๑ ส่งเสริมการค้าการลงทุนและการท่องเที่ยวในอุตสาหกรรมที่เป็นมิตรกับสิ่งแวดล้อม

ข. ยุทธศาสตร์องค์การปกครองส่วนท้องถิ่นในเขตจังหวัดสระบุรีที่ ๑ การพัฒนาคุณภาพชีวิต

๑. ยุทธศาสตร์การพัฒนาคุณภาพชีวิต

๑.๔ แผนงานก่อสร้าง ปรับปรุง ซ่อมแซมถนน ทางเท้า

| ที่ | โครงการ | วัตถุประสงค์ | เป้าหมาย (ผลผลิตของโครงการ) | งบประมาณและที่มา | | | | | ตัวชี้วัด (KPI) | ผลที่คาดว่าจะได้รับ | หน่วยงาน ที่ รับผิดชอบ |
|-----|---|---|---|------------------|-----------------|-----------------|-----------------|-----------------|--------------------|-------------------------------------|------------------------------|
| | | | | ๒๕๖๑ (บาท) | ๒๕๖๒ (บาท) | ๒๕๖๓ (บาท) | ๒๕๖๔ (บาท) | ๒๕๖๕ (บาท) | | | |
| ๘๙ | โครงการก่อสร้างถนนลาดยางแอสฟัลท์-ติกคอนกรีต หมู่ ๔ สายกลุ่มบ้านนายคำ บุญมา เลียบคลองถึงถนนคอนกรีต | เพื่อพัฒนาระบบการคมนาคมขนส่งให้มีความสะดวกในการเดินทางสัญจร | ก่อสร้างถนนลาดยางแอสฟัลท์ติกคอนกรีต หมู่ ๔ สายเข้ากลุ่มบ้านนายคำ บุญมาเลียบคลองถึงถนนคอนกรีต กว้าง ๓ เมตร ยาว ๓๒๐ เมตร พื้นที่ลาดยางไม่น้อยกว่า ๙๖๐ ตร.ม. | | ๒๗๕,๐๐๐ | | | | ๑ เส้น | ประชาชนมีความสะดวกในการเดินทางสัญจร | กองช่าง |
| ๙๐ | โครงการก่อสร้างถนนลูกรังหมู่ ๑๑ สายเข้ากลุ่มบ่อขยะ | เพื่อพัฒนาระบบการคมนาคมขนส่งให้มีความสะดวกในการเดินทางสัญจร | ก่อสร้างถนนลูกรังหมู่ ๑๑ สายเข้ากลุ่มบ่อขยะ กว้าง ๔ เมตร ยาว ๑๐๐ เมตร ปริมาณลูกรังไม่น้อยกว่า ๔๐๐ ลบ.ม. | | ๑๕๐,๐๐๐ | | | | ๑ เส้น | ประชาชนมีความสะดวกในการเดินทางสัญจร | กองช่าง |
| ๙๑ | โครงการซ่อมแซมถนนลาดยางสองชั้น หมู่ ๘ สายคันคลองเข้าฝาย | เพื่อพัฒนาระบบการคมนาคมขนส่งให้มีความสะดวกในการเดินทางสัญจร | ซ่อมแซมถนนลาดยางสองชั้น สายคันคลองเข้าฝาย กว้าง ๓ ม. ยาว ๒๐๐ เมตร พื้นที่ลาดยางไม่น้อยกว่า ๖๐๐ ตร.ม. | | ๑๒๐,๐๐๐ | | | | ๑ เส้น | ประชาชนมีความสะดวกในการเดินทางสัญจร | กองช่าง |

รายละเอียดโครงการพัฒนา
แผนพัฒนาท้องถิ่น (พ.ศ.๒๕๖๑ - ๒๕๖๕)
สำหรับ องค์การปกครองส่วนท้องถิ่นดำเนินการ
องค์การบริหารส่วนตำบลพุดแค

ก. ยุทธศาสตร์จังหวัดที่ ๑ ส่งเสริมการค้าการลงทุนและการท่องเที่ยวในอุตสาหกรรมที่เป็นมิตรกับสิ่งแวดล้อม

ข. ยุทธศาสตร์องค์การปกครองส่วนท้องถิ่นในเขตจังหวัดสระบุรีที่ ๑ การพัฒนาคุณภาพชีวิต

๑. ยุทธศาสตร์การพัฒนาคุณภาพชีวิต

๑.๔ แผนงานก่อสร้าง ปรับปรุง ซ่อมแซมถนน ทางเท้า

| ที่ | โครงการ | วัตถุประสงค์ | เป้าหมาย (ผลผลิตของโครงการ) | งบประมาณและที่มา | | | | | ตัวชี้วัด (KPI) | ผลที่คาดว่าจะได้รับ | หน่วยงาน ที่ รับผิดชอบ |
|-----|--|---|--|------------------|-----------------|-----------------|-----------------|-----------------|--------------------|-------------------------------------|------------------------------|
| | | | | ๒๕๖๑ (บาท) | ๒๕๖๒ (บาท) | ๒๕๖๓ (บาท) | ๒๕๖๔ (บาท) | ๒๕๖๕ (บาท) | | | |
| ๙๒ | โครงการซ่อมสร้างถนนลาดยางแอสฟัลท์ติกคอนกรีต หมู่ ๑ สายกลุ่มบ้านนายกิ | เพื่อพัฒนาระบบการคมนาคมขนส่งให้มีความสะดวกในการเดินทางสัญจร | ซ่อมสร้างถนนลาดยางแอสฟัลท์ติกคอนกรีต หมู่ ๑ สายกลุ่มบ้านนายกิ กว้าง ๔ เมตร ยาว ๓๐๐ เมตร พื้นที่ลาดยางไม่น้อยกว่า ๑,๒๐๐ ตร.ม. | | ๓๖๐,๐๐๐ | | | | ๑ แห่ง | ประชาชนมีความสะดวกในการเดินทางสัญจร | กองช่าง |
| ๙๓ | โครงการปรับปรุงถนนลาดยางสองชั้นสายข้างบริษัท MCON หมู่ ๒ | เพื่อพัฒนาระบบการคมนาคมขนส่งให้มีความสะดวกในการเดินทางสัญจร | ปรับปรุงถนนลาดยางสองชั้นสายข้างบริษัท MCON หมู่ ๒ โดยใช้แอสฟัลติกคอนกรีตปูทับ กว้าง ๔ เมตร ยาว ๔๓๐ เมตร พื้นที่ลาดยางไม่น้อยกว่า ๑,๗๒๐ ตร.ม. | | ๕๐๐,๐๐๐ | | | | ๑ เส้น | ประชาชนมีความสะดวกในการเดินทางสัญจร | กองช่าง |

รายละเอียดโครงการพัฒนา
แผนพัฒนาท้องถิ่น (พ.ศ.๒๕๖๑ - ๒๕๖๕)
สำหรับ องค์การปกครองส่วนท้องถิ่นดำเนินการ
องค์การบริหารส่วนตำบลพุด

ก. ยุทธศาสตร์จังหวัดที่ ๑ ส่งเสริมการค้าการลงทุนและการท่องเที่ยวในอุตสาหกรรมที่เป็นมิตรกับสิ่งแวดล้อม

ข. ยุทธศาสตร์องค์การปกครองส่วนท้องถิ่นในเขตจังหวัดสระบุรีที่ ๑ การพัฒนาคุณภาพชีวิต

๑. ยุทธศาสตร์การพัฒนาคุณภาพชีวิต

๑.๔ แผนงานก่อสร้าง ปรับปรุง ซ่อมแซมถนน ทางเท้า

| ที่ | โครงการ | วัตถุประสงค์ | เป้าหมาย (ผลผลิตของโครงการ) | งบประมาณและที่มา | | | | | ตัวชี้วัด (KPI) | ผลที่คาดว่าจะได้รับ | หน่วยงาน ที่ รับผิดชอบ |
|-----|---|---|---|------------------|-----------------|-----------------|-----------------|-----------------|--------------------|--|------------------------------|
| | | | | ๒๕๖๑ (บาท) | ๒๕๖๒ (บาท) | ๒๕๖๓ (บาท) | ๒๕๖๔ (บาท) | ๒๕๖๕ (บาท) | | | |
| ๙๔ | โครงการปรับปรุงถนนลาดยางสองชั้น สายบ้านนายช่อ สุขพัตร หมู่ ๓ | เพื่อพัฒนาระบบการคมนาคม ขนส่งให้มีความสะดวกในการ เดินทางสัญจร | ปรับปรุงถนนลาดยางสองชั้น สายบ้านนายช่อ สุขพัตร หมู่ ๓ โดยใช้แอสฟัลติกคอนกรีตปูทับ กว้าง ๔ เมตร ยาว ๒๐๕ เมตร พื้นที่ลาดยางไม่น้อยกว่า ๘๒๐ ตร.ม. | | ๒๔๖,๐๐๐ | | | | ๑ เส้น | ประชาชนมีความ สะดวกในการเดิน- ทางสัญจร | กองช่าง |
| ๙๕ | โครงการปรับปรุงถนนลาดยางสองชั้น สายบ้านนายสงบ น้อยบุญมี หมู่ ๖ | เพื่อพัฒนาระบบการคมนาคม ขนส่งให้มีความสะดวกในการ เดินทางสัญจร | ปรับปรุงถนนลาดยางสองชั้น สายบ้านนายสงบ น้อยบุญมี โดยใช้แอสฟัลติกคอนกรีตปูทับ กว้าง ๔ เมตร ยาว ๔๓๐ เมตร พื้นที่ลาดยางไม่น้อยกว่า ๑,๗๒๐ ตร.ม. | | ๕๐๐,๐๐๐ | | | | ๑ เส้น | ประชาชนมีความ สะดวกในการเดิน- ทางสัญจร | กองช่าง |

รายละเอียดโครงการพัฒนา
แผนพัฒนาท้องถิ่น (พ.ศ.๒๕๖๑ - ๒๕๖๕)
สำหรับ องค์การปกครองส่วนท้องถิ่นดำเนินการ
องค์การบริหารส่วนตำบลพุด

ก. ยุทธศาสตร์จังหวัดที่ ๑ ส่งเสริมการค้าการลงทุนและการท่องเที่ยวในอุตสาหกรรมที่เป็นมิตรกับสิ่งแวดล้อม

ข. ยุทธศาสตร์องค์การปกครองส่วนท้องถิ่นในเขตจังหวัดสระบุรีที่ ๑ การพัฒนาคุณภาพชีวิต

๑. ยุทธศาสตร์การพัฒนาคุณภาพชีวิต

๑.๔ แผนงานก่อสร้าง ปรับปรุง ซ่อมแซมถนน ทางเท้า

| ที่ | โครงการ | วัตถุประสงค์ | เป้าหมาย (ผลผลิตของโครงการ) | งบประมาณและที่มา | | | | | ตัวชี้วัด (KPI) | ผลที่คาดว่าจะได้รับ | หน่วยงาน ที่ รับผิดชอบ |
|-----|---|---|---|------------------|-----------------|-----------------|-----------------|-----------------|--------------------|--|------------------------------|
| | | | | ๒๕๖๑ (บาท) | ๒๕๖๒ (บาท) | ๒๕๖๓ (บาท) | ๒๕๖๔ (บาท) | ๒๕๖๕ (บาท) | | | |
| ๙๖ | โครงการปรับปรุงถนนลาดยางสองชั้น สายบ้านนายชม สุขเรือน หมู่ ๘ | เพื่อพัฒนาระบบการคมนาคม ขนส่งให้มีความสะดวกในการ เดินทางสัญจร | ปรับปรุงถนนลาดยางสองชั้น สายบ้านนายชม สุขเรือน โดยใช้ แอสฟัลติกคอนกรีตปูทับ กว้าง ๓ เมตร ยาว ๒๖๐ เมตร พื้นที่ ลาดยางไม่น้อยกว่า ๗๘๐ ตร.ม. | | ๒๓๔,๐๐๐ | | | | ๑ เส้น | ประชาชนมีความ สะดวกในการเดิน- ทางสัญจร | กองช่าง |
| ๙๗ | โครงการปรับปรุงถนนลาดยางแอสฟัลท์ ติกคอนกรีต หมู่ ๕ สายกลุ่มบ้านนายดำ | เพื่อพัฒนาระบบการคมนาคม ขนส่งให้มีความสะดวกในการ เดินทางสัญจร | ปรับปรุงถนนลาดยางแอสฟัลท์- ติกคอนกรีต หมู่ ๕ สายกลุ่มบ้าน นายดำ กว้าง ๔ เมตร ยาว ๑๐๐ เมตร พื้นที่ลาดยางไม่น้อยกว่า ๔๐๐ ตร.ม. | | ๑๒๐,๐๐๐ | | | | ๑ แห่ง | ประชาชนมีความ สะดวกในการเดิน- ทางสัญจร | กองช่าง |

รายละเอียดโครงการพัฒนา
แผนพัฒนาท้องถิ่น (พ.ศ.๒๕๖๑ - ๒๕๖๕)
สำหรับ องค์การปกครองส่วนท้องถิ่นดำเนินการ
องค์การบริหารส่วนตำบลพุด

ก. ยุทธศาสตร์จังหวัดที่ ๑ ส่งเสริมการค้าการลงทุนและการท่องเที่ยวในอุตสาหกรรมที่เป็นมิตรกับสิ่งแวดล้อม

ข. ยุทธศาสตร์องค์การปกครองส่วนท้องถิ่นในเขตจังหวัดสระบุรีที่ ๑ การพัฒนาคุณภาพชีวิต

๑. ยุทธศาสตร์การพัฒนาคุณภาพชีวิต

๑.๔ แผนงานก่อสร้าง ปรับปรุง ซ่อมแซมถนน ทางเท้า

| ที่ | โครงการ | วัตถุประสงค์ | เป้าหมาย (ผลผลิตของโครงการ) | งบประมาณและที่มา | | | | | ตัวชี้วัด (KPI) | ผลที่คาดว่าจะได้รับ | หน่วยงาน ที่ รับผิดชอบ |
|-----|--|---|--|------------------|-----------------|-----------------|-----------------|-----------------|--------------------|-------------------------------------|------------------------------|
| | | | | ๒๕๖๑ (บาท) | ๒๕๖๒ (บาท) | ๒๕๖๓ (บาท) | ๒๕๖๔ (บาท) | ๒๕๖๕ (บาท) | | | |
| ๙๘ | โครงการปรับปรุงถนนลาดยางแอสฟัลท์ติกคอนกรีต หมู่ ๙ สายทางแยกเข้ากลุ่มบ้านนางสมบุญ ศรีนิล | เพื่อพัฒนาระบบการคมนาคมขนส่งให้มีความสะดวกในการเดินทางสัญจร | ปรับปรุงถนนลาดยางแอสฟัลท์ติกคอนกรีต หมู่ ๙ สายทางแยกเข้ากลุ่มบ้านนางสมบุญ ศรีนิล กว้าง ๔ เมตร ยาว ๔๓๐ เมตร เมตร พื้นที่ลาดยางไม่น้อยกว่า ๑,๗๒๐ ตร.ม. | | ๕๐๐,๐๐๐ | | | | ๑ แห่ง | ประชาชนมีความสะดวกในการเดินทางสัญจร | กองช่าง |
| ๙๙ | โครงการปรับปรุงถนนหลัง อบต.พุด | เพื่อพัฒนาระบบการคมนาคมขนส่งให้มีความสะดวกในการเดินทางสัญจร | ปรับปรุงถนนหลัง อบต.พุด พื้นที่เทศบาล ๑๓๙ ตร.ม. หนา ๐.๑๕ ม. | | ๑๕๐,๐๐๐ | | | | ๑ แห่ง | ประชาชนมีความสะดวกในการเดินทางสัญจร | กองช่าง |
| ๑๐๐ | โครงการปรับปรุงถนนดินซีเมนต์ผสมโพลีเมอร์ (กึ่งคอนกรีต) ลาดยางแอสฟัลท์ติกคอนกรีต หมู่ที่ ๘ - หมู่ ๔ | เพื่อพัฒนาระบบการคมนาคมขนส่งให้มีความสะดวกในการเดินทางสัญจร | ปรับปรุงถนนดินซีเมนต์ผสมโพลีเมอร์ (กึ่งคอนกรีต) ลาดยางแอสฟัลท์ติกคอนกรีต หมู่ที่ ๘ - หมู่ ๔ กว้าง ๔ เมตร ยาว ๑,๖๒๕ เมตร | | | ๗,๐๐๐,๐๐๐ | | | ๑ เส้น | ประชาชนมีความสะดวกในการเดินทางสัญจร | กองช่าง |

รายละเอียดโครงการพัฒนา
แผนพัฒนาท้องถิ่น (พ.ศ.๒๕๖๑ - ๒๕๖๕)
สำหรับ องค์กรปกครองส่วนท้องถิ่นดำเนินการ
องค์การบริหารส่วนตำบลพุด

ก. ยุทธศาสตร์จังหวัดที่ ๑ ส่งเสริมการค้าการลงทุนและการท่องเที่ยวในอุตสาหกรรมที่เป็นมิตรกับสิ่งแวดล้อม

ข. ยุทธศาสตร์องค์กรปกครองส่วนท้องถิ่นในเขตจังหวัดสระบุรีที่ ๑ การพัฒนาคุณภาพชีวิต

๑. ยุทธศาสตร์การพัฒนาคุณภาพชีวิต

๑.๔ แผนงานก่อสร้าง ปรับปรุง ซ่อมแซมถนน ทางเท้า

| ที่ | โครงการ | วัตถุประสงค์ | เป้าหมาย (ผลผลิตของโครงการ) | งบประมาณและที่มา | | | | | ตัวชี้วัด (KPI) | ผลที่คาดว่าจะได้รับ | หน่วยงาน ที่ รับผิดชอบ |
|-----|---|---|--|------------------|-----------------|-----------------|-----------------|-----------------|--------------------|--|------------------------------|
| | | | | ๒๕๖๑ (บาท) | ๒๕๖๒ (บาท) | ๒๕๖๓ (บาท) | ๒๕๖๔ (บาท) | ๒๕๖๕ (บาท) | | | |
| ๑๐๑ | โครงการปรับปรุงถนนดินซีเมนต์ผสม โพลีเมอร์ (กึ่งคอนกรีต) ลาดยาง แอสฟัลต์ติกคอนกรีตสายหน้า ศาลาประชาคมหมู่ ๔ | เพื่อพัฒนาระบบการคมนาคม ขนส่งให้มีความสะดวกในการ เดินทางสัญจร | ปรับปรุงถนนดินซีเมนต์ผสม โพลีเมอร์ (กึ่งคอนกรีต)ลาดยาง แอสฟัลต์ติกคอนกรีต สายหน้า ศาลาประชาคม หมู่ ๔ กว้าง ๔ เมตร ยาว ๒,๑๐๐ เมตร | | | ๙,๐๐๐,๐๐๐ | | | ๑ เส้น | ประชาชนมีความ สะดวกในการเดิน- ทางสัญจร | กองช่าง |
| ๑๐๒ | โครงการก่อสร้างถนนลาดยาง แอสฟัลติกคอนกรีต จากถนนหมู่บ้าน เข้าตลาดหัวปลีศูนย์โอท็อปพุด หมู่ ๑ | เพื่อพัฒนาระบบการคมนาคม ขนส่งให้มีความสะดวกในการ เดินทางสัญจร | ก่อสร้างถนนลาดยาง แอสฟัลติกคอนกรีต หมู่ที่ ๑ จากถนนหมู่บ้านเข้าตลาด หัวปลีศูนย์โอท็อปพุดช่วงที่ ๒ กว้าง ๖ เมตร ยาว ๒๐๐ เมตร | | ๕๐๐,๐๐๐ | | | | ๑ เส้น | ประชาชนมีความ สะดวกในการเดิน- ทางสัญจร | กองช่าง |
| ๑๐๓ | โครงการก่อสร้างถนนคอนกรีต สายกลุ่มบ้านนายเดาะ หมู่ที่ ๘ | เพื่อพัฒนาระบบการคมนาคม ขนส่งให้มีความสะดวกในการ เดินทางสัญจร | ก่อสร้างถนนคอนกรีต หนา ๑๕ ซ.ม. กว้าง ๕ เมตร ยาว ๑๒๐ เมตร พื้นที่เทคอนกรีตไม่น้อยกว่า ๖๐๐ ตร.ม. | | | ๔๐๐,๐๐๐ | | | ๑ เส้น | ประชาชนมีความ สะดวกในการเดิน- ทางสัญจร | กองช่าง |

รายละเอียดโครงการพัฒนา
แผนพัฒนาท้องถิ่น (พ.ศ.๒๕๖๑ - ๒๕๖๕)
สำหรับ องค์กรปกครองส่วนท้องถิ่นดำเนินการ
องค์การบริหารส่วนตำบลพุดแค

ก. ยุทธศาสตร์จังหวัดที่ ๑ ส่งเสริมการค้าการลงทุนและการท่องเที่ยวในอุตสาหกรรมที่เป็นมิตรกับสิ่งแวดล้อม

ข. ยุทธศาสตร์องค์กรปกครองส่วนท้องถิ่นในเขตจังหวัดสระบุรีที่ ๑ การพัฒนาคุณภาพชีวิต

๑. ยุทธศาสตร์การพัฒนาคุณภาพชีวิต

๑.๔ แผนงานก่อสร้าง ปรับปรุง ซ่อมแซมถนน ทางเท้า

| ที่ | โครงการ | วัตถุประสงค์ | เป้าหมาย (ผลผลิตของโครงการ) | งบประมาณและที่มา | | | | | ตัวชี้วัด (KPI) | ผลที่คาดว่าจะได้รับ | หน่วยงาน ที่ รับผิดชอบ |
|-----|---|---|--|------------------|-----------------|-----------------|-----------------|-----------------|--------------------|-------------------------------------|------------------------------|
| | | | | ๒๕๖๑ (บาท) | ๒๕๖๒ (บาท) | ๒๕๖๓ (บาท) | ๒๕๖๔ (บาท) | ๒๕๖๕ (บาท) | | | |
| ๑๐๔ | โครงการก่อสร้างถนนลาดยางแอสฟัลต์ติกคอนกรีต ซอยบ้านนายสมาน แม่นบุตร หมู่ ๖ | เพื่อพัฒนาระบบการคมนาคมขนส่งให้มีความสะดวกในการเดินทางสัญจร | ก่อสร้างถนนลาดยางแอสฟัลต์ติกคอนกรีต หนา ๔ ซม. กว้าง ๔ เมตร ยาว ๓๒๐ เมตร พื้นที่ลาดยางไม่น้อยกว่า ๑,๒๘๐ ตร.ม. | | | ๕๐๐,๐๐๐ | | | ๑ เส้น | ประชาชนมีความสะดวกในการเดินทางสัญจร | กองช่าง |
| ๑๐๕ | โครงการก่อสร้างถนนลาดยางแอสฟัลต์ติกคอนกรีต สายเข้ากลุ่มบ้านนายประดิษฐ์ โคยามา หมู่ ๑๐ | เพื่อพัฒนาระบบการคมนาคมขนส่งให้มีความสะดวกในการเดินทางสัญจร | ก่อสร้างถนนลาดยางแอสฟัลต์ติกคอนกรีต หนา ๔ ซม. กว้าง ๕ เมตร ยาว ๒๖๐ เมตร พื้นที่ลาดยางไม่น้อยกว่า ๑,๓๐๐ ตร.ม. | | | ๕๐๐,๐๐๐ | | | ๑ เส้น | ประชาชนมีความสะดวกในการเดินทางสัญจร | กองช่าง |
| ๑๐๖ | โครงการปรับปรุงถนนโดยปูยางแอสฟัลต์ติกคอนกรีต สายกลุ่มบ้านนายทวีศักดิ์ โนคำ หมู่ ๙ | เพื่อพัฒนาระบบการคมนาคมขนส่งให้มีความสะดวกในการเดินทางสัญจร | ปรับปรุงถนนโดยปูยางแอสฟัลต์ติกคอนกรีต หนา ๔ ซม. กว้าง ๔ เมตร ยาว ๓๙๐ เมตร พื้นที่ลาดยางไม่น้อยกว่า ๑,๕๖๐ ตร.ม. | | | ๕๐๐,๐๐๐ | | | ๑ เส้น | ประชาชนมีความสะดวกในการเดินทางสัญจร | กองช่าง |

รายละเอียดโครงการพัฒนา
แผนพัฒนาท้องถิ่น (พ.ศ.๒๕๖๑ - ๒๕๖๕)
สำหรับ องค์การปกครองส่วนท้องถิ่นดำเนินการ
องค์การบริหารส่วนตำบลพุดแดง

ก. ยุทธศาสตร์จังหวัดที่ ๑ ส่งเสริมการค้าการลงทุนและการท่องเที่ยวในอุตสาหกรรมที่เป็นมิตรกับสิ่งแวดล้อม

ข. ยุทธศาสตร์องค์การปกครองส่วนท้องถิ่นในเขตจังหวัดสระบุรีที่ ๑ การพัฒนาคุณภาพชีวิต

๑. ยุทธศาสตร์การพัฒนาคุณภาพชีวิต

๑.๔ แผนงานก่อสร้าง ปรับปรุง ซ่อมแซมถนน ทางเท้า

| ที่ | โครงการ | วัตถุประสงค์ | เป้าหมาย (ผลผลิตของโครงการ) | งบประมาณและที่มา | | | | | ตัวชี้วัด (KPI) | ผลที่คาดว่าจะได้รับ | หน่วยงาน ที่ รับผิดชอบ |
|-----|--|---|--|------------------|-----------------|-----------------|-----------------|-----------------|--------------------|-------------------------------------|------------------------------|
| | | | | ๒๕๖๑ (บาท) | ๒๕๖๒ (บาท) | ๒๕๖๓ (บาท) | ๒๕๖๔ (บาท) | ๒๕๖๕ (บาท) | | | |
| ๑๐๗ | โครงการปรับปรุงถนนโดยปูยางแอสฟัลต์ติกคอนกรีต สายกลุ่มบ้านนายแหยม บุตรทา หมู่ ๙ | เพื่อพัฒนาระบบการคมนาคมขนส่งให้มีความสะดวกในการเดินทางสัญจร | ปรับปรุงถนนโดยปูยางแอสฟัลติกคอนกรีต หนา ๔ ซม. กว้าง ๔ เมตร ยาว ๓๙๐ เมตร พื้นที่ลาดยางไม่น้อยกว่า ๑,๕๖๐ ตร.ม. | | | ๕๐๐,๐๐๐ | | | ๑ เส้น | ประชาชนมีความสะดวกในการเดินทางสัญจร | กองช่าง |
| ๑๐๘ | โครงการปรับปรุงถนนโดยปูยางแอสฟัลต์ติกคอนกรีต สายข้าง บ.МСОН หมู่ที่ ๒ | เพื่อพัฒนาระบบการคมนาคมขนส่งให้มีความสะดวกในการเดินทางสัญจร | ปรับปรุงถนนโดยปูยางแอสฟัลติกคอนกรีต หนา ๔ ซม. กว้าง ๓ เมตร ยาว ๕๒๐ เมตร พื้นที่ลาดยางไม่น้อยกว่า ๑,๕๖๐ ตร.ม. | | | ๕๐๐,๐๐๐ | | | ๑ เส้น | ประชาชนมีความสะดวกในการเดินทางสัญจร | กองช่าง |
| ๑๐๙ | โครงการปรับปรุงถนนโดยปูยางแอสฟัลต์ติกคอนกรีต สายกลุ่มบ้านนางจواهرณ หมู่ ๕ | เพื่อพัฒนาระบบการคมนาคมขนส่งให้มีความสะดวกในการเดินทางสัญจร | ปรับปรุงถนนโดยปูยางแอสฟัลติกคอนกรีต หนา ๔ ซม. กว้าง ๓ เมตร ยาว ๕๒๐ เมตร พื้นที่ลาดยางไม่น้อยกว่า ๑,๕๖๐ ตร.ม. | | | ๕๐๐,๐๐๐ | | | ๑ เส้น | ประชาชนมีความสะดวกในการเดินทางสัญจร | กองช่าง |

รายละเอียดโครงการพัฒนา
แผนพัฒนาท้องถิ่น (พ.ศ.๒๕๖๑ - ๒๕๖๕)
สำหรับ องค์กรปกครองส่วนท้องถิ่นดำเนินการ
องค์การบริหารส่วนตำบลพุด

ก. ยุทธศาสตร์จังหวัดที่ ๑ ส่งเสริมการค้าการลงทุนและการท่องเที่ยวในอุตสาหกรรมที่เป็นมิตรกับสิ่งแวดล้อม

ข. ยุทธศาสตร์องค์กรปกครองส่วนท้องถิ่นในเขตจังหวัดสระบุรีที่ ๑ การพัฒนาคุณภาพชีวิต

๑. ยุทธศาสตร์การพัฒนาคุณภาพชีวิต

๑.๔ แผนงานก่อสร้าง ปรับปรุง ซ่อมแซมถนน ทางเท้า

| ที่ | โครงการ | วัตถุประสงค์ | เป้าหมาย (ผลผลิตของโครงการ) | งบประมาณและที่มา | | | | | ตัวชี้วัด (KPI) | ผลที่คาดว่าจะได้รับ | หน่วยงาน ที่ รับผิดชอบ |
|-----|---|---|--|------------------|-----------------|-----------------|-----------------|-----------------|--------------------|-------------------------------------|------------------------------|
| | | | | ๒๕๖๑ (บาท) | ๒๕๖๒ (บาท) | ๒๕๖๓ (บาท) | ๒๕๖๔ (บาท) | ๒๕๖๕ (บาท) | | | |
| ๑๑๐ | โครงการปรับปรุงถนนโดยปูยางแอสฟัลต์ติกคอนกรีต สายวัดใหม่สามัคคีธรรมแยกขวา หมู่ ๔ | เพื่อพัฒนาระบบการคมนาคมขนส่งให้มีความสะดวกในการเดินทางสัญจร | ปรับปรุงถนนโดยปูยางแอสฟัลติกคอนกรีต หนา ๔ ซม. กว้าง ๕ เมตร ยาว ๑๗๕ เมตร พื้นที่ลาดยางไม่น้อยกว่า ๘๗๕ ตร.ม. | | | ๓๐๐,๐๐๐ | | | ๑ เส้น | ประชาชนมีความสะดวกในการเดินทางสัญจร | กองช่าง |
| ๑๑๑ | โครงการปรับปรุงถนนโดยปูยางแอสฟัลต์ติกคอนกรีต สายหน้าศาลาประชาคม หมู่ ๔ | เพื่อพัฒนาระบบการคมนาคมขนส่งให้มีความสะดวกในการเดินทางสัญจร | ปรับปรุงถนนโดยปูยางแอสฟัลติกคอนกรีต หนา ๔ ซม. กว้าง ๔ เมตร ยาว ๓๙๐ เมตร พื้นที่ลาดยางไม่น้อยกว่า ๑,๕๖๐ ตร.ม. | | | ๕๐๐,๐๐๐ | | | ๑ เส้น | ประชาชนมีความสะดวกในการเดินทางสัญจร | กองช่าง |
| ๑๑๒ | โครงการปรับปรุงถนนโดยปูยางแอสฟัลต์ติกคอนกรีต สายหลังโรงแรมพุดเคอินน์ หมู่ ๑ | เพื่อพัฒนาระบบการคมนาคมขนส่งให้มีความสะดวกในการเดินทางสัญจร | ปรับปรุงถนนโดยปูยางแอสฟัลติกคอนกรีต หนา ๔ ซม. กว้าง ๔ เมตร ยาว ๓๙๐ เมตร พื้นที่ลาดยางไม่น้อยกว่า ๑,๕๖๐ ตร.ม. | | | ๕๐๐,๐๐๐ | | | ๑ เส้น | ประชาชนมีความสะดวกในการเดินทางสัญจร | กองช่าง |

รายละเอียดโครงการพัฒนา
แผนพัฒนาท้องถิ่น (พ.ศ.๒๕๖๑ - ๒๕๖๕)
สำหรับ องค์กรปกครองส่วนท้องถิ่นดำเนินการ
องค์การบริหารส่วนตำบลพุดแดง

ก. ยุทธศาสตร์จังหวัดที่ ๑ ส่งเสริมการค้าการลงทุนและการท่องเที่ยวในอุตสาหกรรมที่เป็นมิตรกับสิ่งแวดล้อม

ข. ยุทธศาสตร์องค์กรปกครองส่วนท้องถิ่นในเขตจังหวัดสระบุรีที่ ๑ การพัฒนาคุณภาพชีวิต

๑. ยุทธศาสตร์การพัฒนาคุณภาพชีวิต

๑.๔ แผนงานก่อสร้าง ปรับปรุง ซ่อมแซมถนน ทางเท้า

| ที่ | โครงการ | วัตถุประสงค์ | เป้าหมาย (ผลผลิตของโครงการ) | งบประมาณและที่มา | | | | | ตัวชี้วัด (KPI) | ผลที่คาดว่าจะได้รับ | หน่วยงาน ที่ รับผิดชอบ |
|-----|---|---|--|------------------|-----------------|-----------------|-----------------|-----------------|--------------------|-------------------------------------|------------------------------|
| | | | | ๒๕๖๑ (บาท) | ๒๕๖๒ (บาท) | ๒๕๖๓ (บาท) | ๒๕๖๔ (บาท) | ๒๕๖๕ (บาท) | | | |
| ๑๑๓ | โครงการปรับปรุงถนนโดยปูยางแอสฟัลต์ติกคอนกรีต สายบ้านพุแคพัฒนา - บ้านพะตึงตง | เพื่อพัฒนาระบบการคมนาคมขนส่งให้มีความสะดวกในการเดินทางสัญจร | ปรับปรุงถนนโดยปูยางแอสฟัลติกคอนกรีต หนา ๔ ซม. กว้าง ๖ เมตร ยาว ๒๐๐ เมตร พื้นที่ลาดยางไม่น้อยกว่า ๑,๒๐๐ ตร.ม. | | | ๔๐๐,๐๐๐ | | | ๑ เส้น | ประชาชนมีความสะดวกในการเดินทางสัญจร | กองช่าง |
| ๑๑๔ | โครงการปรับปรุงถนนลูกรังกลุ่มบ้านนายสุชาติ หมู่ที่ ๘ | เพื่อพัฒนาระบบการคมนาคมขนส่งให้มีความสะดวกในการเดินทางสัญจร | ปรับปรุงถนนลูกรังกลุ่มบ้านนายสุชาติ หมู่ที่ ๘ กว้าง ๔ เมตร ยาว ๗๕๐ เมตร ปริมาณลูกรังไม่น้อยกว่า ๙๐๐ ลบ.ม.พร้อมวางท่อระบายน้ำ | | | ๑๕๐,๐๐๐ | | | ๑ เส้น | ประชาชนมีความสะดวกในการเดินทางสัญจร | กองช่าง |
| ๑๑๕ | โครงการปรับปรุงถนนสายกลุ่มบ้านนายสมหมาย โล่หิน หมู่ที่ ๖ | เพื่อพัฒนาระบบการคมนาคมขนส่งให้มีความสะดวกในการเดินทางสัญจร | ปรับปรุงถนนสายกลุ่มบ้านนายสมหมาย โล่หิน หมู่ที่ ๖ กว้าง ๔ เมตร ยาว ๒๕๐ เมตร พื้นที่ลาดยางไม่น้อยกว่า ๑,๐๐๐ ตร.ม. | | | ๓๕๐,๐๐๐ | | | ๑ เส้น | ประชาชนมีความสะดวกในการเดินทางสัญจร | กองช่าง |

รายละเอียดโครงการพัฒนา
แผนพัฒนาท้องถิ่น (พ.ศ.๒๕๖๑ - ๒๕๖๕)
สำหรับ องค์การปกครองส่วนท้องถิ่นดำเนินการ
องค์การบริหารส่วนตำบลพุดแดง

ก. ยุทธศาสตร์จังหวัดที่ ๑ ส่งเสริมการค้าการลงทุนและการท่องเที่ยวในอุตสาหกรรมที่เป็นมิตรกับสิ่งแวดล้อม

ข. ยุทธศาสตร์องค์การปกครองส่วนท้องถิ่นในเขตจังหวัดสระบุรีที่ ๑ การพัฒนาคุณภาพชีวิต

๑. ยุทธศาสตร์การพัฒนาคุณภาพชีวิต

๑.๔ แผนงานก่อสร้าง ปรับปรุง ซ่อมแซมถนน ทางเท้า

| ที่ | โครงการ | วัตถุประสงค์ | เป้าหมาย (ผลผลิตของโครงการ) | งบประมาณและที่มา | | | | | ตัวชี้วัด (KPI) | ผลที่คาดว่าจะได้รับ | หน่วยงาน ที่ รับผิดชอบ |
|-----|--|---|---|------------------|-----------------|-----------------|-----------------|-----------------|--------------------|-------------------------------------|------------------------------|
| | | | | ๒๕๖๑ (บาท) | ๒๕๖๒ (บาท) | ๒๕๖๓ (บาท) | ๒๕๖๔ (บาท) | ๒๕๖๕ (บาท) | | | |
| ๑๑๖ | โครงการปรับปรุงถนนลูกรังสายคันคลอง หมู่ที่ ๒ | เพื่อพัฒนาระบบการคมนาคมขนส่งให้มีความสะดวกในการเดินทางสัญจร | ปรับปรุงถนนลูกรังสายคันคลอง หมู่ที่ ๒ กว้าง ๔ เมตร ยาว ๑,๕๐๐ เมตร ปริมาณลูกรังไม่น้อยกว่า ๒,๘๘๐ ลบ.ม. | | | | ๔๕๐,๐๐๐ | | ๑ เส้น | ประชาชนมีความสะดวกในการเดินทางสัญจร | กองช่าง |
| ๑๑๗ | โครงการปรับปรุงซ่อมแซมถนนดินซีเมนต์ผสมโพลีเมอร์(กิ่งคอนกรีต) ลาดยางแอสฟัลต์ติกคอนกรีต หมู่ ๕ | เพื่อพัฒนาระบบการคมนาคมขนส่งให้มีความสะดวกในการเดินทางสัญจร | ปรับปรุงซ่อมแซมถนนดินซีเมนต์ผสมโพลีเมอร์ (กิ่งคอนกรีต) ลาดยางแอสฟัลต์ติกคอนกรีต หมู่ ๕ กว้าง ๖ เมตร ยาว ๑,๔๐๐ เมตร พื้นที่ลาดยางไม่น้อยกว่า ๘,๔๐๐ ตร.ม. | | | | ๙,๙๐๐,๐๐๐ | | ๑ เส้น | ประชาชนมีความสะดวกในการเดินทางสัญจร | กองช่าง |

รายละเอียดโครงการพัฒนา
แผนพัฒนาท้องถิ่น (พ.ศ.๒๕๖๑ - ๒๕๖๕)
สำหรับ องค์การปกครองส่วนท้องถิ่นดำเนินการ
องค์การบริหารส่วนตำบลพุดแดง

ก. ยุทธศาสตร์จังหวัดที่ ๑ ส่งเสริมการค้าการลงทุนและการท่องเที่ยวในอุตสาหกรรมที่เป็นมิตรกับสิ่งแวดล้อม

ข. ยุทธศาสตร์องค์กรปกครองส่วนท้องถิ่นในเขตจังหวัดสระบุรีที่ ๑ การพัฒนาคุณภาพชีวิต

๑. ยุทธศาสตร์การพัฒนาคุณภาพชีวิต

๑.๔ แผนงานก่อสร้าง ปรับปรุง ซ่อมแซมถนน ทางเท้า

| ที่ | โครงการ | วัตถุประสงค์ | เป้าหมาย (ผลผลิตของโครงการ) | งบประมาณและที่มา | | | | | ตัวชี้วัด (KPI) | ผลที่คาดว่าจะได้รับ | หน่วยงาน ที่ รับผิดชอบ |
|-----|--|---|---|------------------|-----------------|-----------------|-----------------|-----------------|--------------------|-------------------------------------|------------------------------|
| | | | | ๒๕๖๑ (บาท) | ๒๕๖๒ (บาท) | ๒๕๖๓ (บาท) | ๒๕๖๔ (บาท) | ๒๕๖๕ (บาท) | | | |
| ๑๑๘ | โครงการปรับปรุงซ่อมแซมถนนดินซีเมนต์ผสมโพลีเมอร์(กิ่งคอนกรีต) ลาดยางแอสฟัลต์ติกคอนกรีต หมู่ ๔ | เพื่อพัฒนาระบบการคมนาคมขนส่งให้มีความสะดวกในการเดินทางสัญจร | ปรับปรุงซ่อมแซมถนนดินซีเมนต์ผสมโพลีเมอร์ (กิ่งคอนกรีต) ลาดยางแอสฟัลต์ติกคอนกรีต หมู่ ๔ กว้าง ๖ เมตร ยาว ๑,๔๐๐ เมตร พื้นที่ลาดยางไม่น้อยกว่า ๘,๔๐๐ ตร.ม. | | | | ๙,๙๐๐,๐๐๐ | | ๑ เส้น | ประชาชนมีความสะดวกในการเดินทางสัญจร | กองช่าง |
| ๑๑๙ | โครงการปรับปรุงซ่อมแซมถนนดินซีเมนต์ผสมโพลีเมอร์(กิ่งคอนกรีต) ลาดยางแอสฟัลต์ติกคอนกรีต หมู่ ๙ | เพื่อพัฒนาระบบการคมนาคมขนส่งให้มีความสะดวกในการเดินทางสัญจร | ปรับปรุงซ่อมแซมถนนดินซีเมนต์ผสมโพลีเมอร์ (กิ่งคอนกรีต) ลาดยางแอสฟัลต์ติกคอนกรีต หมู่ ๙ กว้าง ๖ เมตร ยาว ๕๖๐ เมตร พื้นที่ลาดยางไม่น้อยกว่า ๓,๓๖๐ ตร.ม. | | | | ๕,๐๐๐,๐๐๐ | | ๑ เส้น | ประชาชนมีความสะดวกในการเดินทางสัญจร | กองช่าง |

รายละเอียดโครงการพัฒนา
แผนพัฒนาท้องถิ่น (พ.ศ.๒๕๖๑ - ๒๕๖๕)
สำหรับ องค์การปกครองส่วนท้องถิ่นดำเนินการ
องค์การบริหารส่วนตำบลพยุหะ

ก. ยุทธศาสตร์จังหวัดที่ ๑ ส่งเสริมการค้าการลงทุนและการท่องเที่ยวในอุตสาหกรรมที่เป็นมิตรกับสิ่งแวดล้อม

ข. ยุทธศาสตร์องค์การปกครองส่วนท้องถิ่นในเขตจังหวัดสระบุรีที่ ๑ การพัฒนาคุณภาพชีวิต

๑. ยุทธศาสตร์การพัฒนาคุณภาพชีวิต

๑.๔ แผนงานก่อสร้าง ปรับปรุง ซ่อมแซมถนน ทางเท้า

| ที่ | โครงการ | วัตถุประสงค์ | เป้าหมาย (ผลผลิตของโครงการ) | งบประมาณและที่มา | | | | | ตัวชี้วัด (KPI) | ผลที่คาดว่าจะได้รับ | หน่วยงาน ที่ รับผิดชอบ |
|-----|---|---|---|------------------|-----------------|-----------------|-----------------|-----------------|--------------------|-------------------------------------|------------------------------|
| | | | | ๒๕๖๑ (บาท) | ๒๕๖๒ (บาท) | ๒๕๖๓ (บาท) | ๒๕๖๔ (บาท) | ๒๕๖๕ (บาท) | | | |
| ๑๒๐ | โครงการปรับปรุงซ่อมแซมถนนดินซีเมนต์ผสมโพลีเมอร์(กิ่งคอนกรีต) ลาดยางแอสฟัลต์ติกคอนกรีต หมู่ ๑๐ | เพื่อพัฒนาระบบการคมนาคมขนส่งให้มีความสะดวกในการเดินทางสัญจร | ปรับปรุงซ่อมแซมถนนดินซีเมนต์ผสมโพลีเมอร์ (กิ่งคอนกรีต) ลาดยางแอสฟัลต์ติกคอนกรีต หมู่ ๑๐ กว้าง ๕ เมตร ยาว ๑,๗๐๐ เมตร พื้นที่ลาดยางไม่น้อยกว่า ๘,๕๐๐ ตร.ม. | | | ๑๐,๐๐๐,๐๐๐ | | | ๑ เส้น | ประชาชนมีความสะดวกในการเดินทางสัญจร | กองช่าง |
| ๑๒๑ | โครงการปรับปรุงซ่อมแซมถนนดินซีเมนต์ผสมโพลีเมอร์(กิ่งคอนกรีต) ลาดยางแอสฟัลต์ติกคอนกรีต สายหลัง อู่ น.พยุหะเจริญยนต์ หมู่ ๕ | เพื่อพัฒนาระบบการคมนาคมขนส่งให้มีความสะดวกในการเดินทางสัญจร | ปรับปรุงซ่อมแซมถนนดินซีเมนต์ผสมโพลีเมอร์ (กิ่งคอนกรีต) ลาดยางแอสฟัลต์ติกคอนกรีต หมู่ ๕ แยกขวา กว้าง ๕ เมตร ยาว ๑,๒๐๐ เมตร แยกซ้าย กว้าง ๓.๕๐ ม. ยาว ๗๕๐ ม. พื้นที่ลาดยางไม่น้อยกว่า ๘,๖๒๕ ตร.ม. | | | ๑๐,๐๐๐,๐๐๐ | | | ๑ เส้น | ประชาชนมีความสะดวกในการเดินทางสัญจร | กองช่าง |

รายละเอียดโครงการพัฒนา
แผนพัฒนาท้องถิ่น (พ.ศ.๒๕๖๑ - ๒๕๖๕)
สำหรับ องค์การปกครองส่วนท้องถิ่นดำเนินการ
องค์การบริหารส่วนตำบลพยุหะ

ก. ยุทธศาสตร์จังหวัดที่ ๑ ส่งเสริมการค้าการลงทุนและการท่องเที่ยวในอุตสาหกรรมที่เป็นมิตรกับสิ่งแวดล้อม

ข. ยุทธศาสตร์องค์การปกครองส่วนท้องถิ่นในเขตจังหวัดสระบุรีที่ ๑ การพัฒนาคุณภาพชีวิต

๑. ยุทธศาสตร์การพัฒนาคุณภาพชีวิต

๑.๔ แผนงานก่อสร้าง ปรับปรุง ซ่อมแซมถนน ทางเท้า

| ที่ | โครงการ | วัตถุประสงค์ | เป้าหมาย (ผลผลิตของโครงการ) | งบประมาณและที่มา | | | | | ตัวชี้วัด (KPI) | ผลที่คาดว่าจะได้รับ | หน่วยงาน ที่ รับผิดชอบ |
|-----|--|---|--|------------------|-----------------|-----------------|-----------------|-----------------|--------------------|-------------------------------------|------------------------------|
| | | | | ๒๕๖๑ (บาท) | ๒๕๖๒ (บาท) | ๒๕๖๓ (บาท) | ๒๕๖๔ (บาท) | ๒๕๖๕ (บาท) | | | |
| ๑๒๒ | โครงการปรับปรุงซ่อมแซมถนนดินซีเมนต์ผสมโพลีเมอร์(กิ่งคอนกรีต) ลาดยางแอสฟัลต์ติกคอนกรีต หมู่ ๑๐ ถึงสามแยกบ่อขะ หมู่ ๑๑ | เพื่อพัฒนาระบบการคมนาคมขนส่งให้มีความสะดวกในการเดินทางสัญจร | ปรับปรุงซ่อมแซมถนนดินซีเมนต์ผสมโพลีเมอร์ (กิ่งคอนกรีต) ลาดยางแอสฟัลต์ติกคอนกรีต หมู่ ๑๐ กว้าง ๕ เมตร ยาว ๑,๕๐๐ เมตร พื้นที่ลาดยางไม่น้อยกว่า ๗,๕๐๐ ตร.ม. | | | | ๙,๐๐๐,๐๐๐ | | ๑ เส้น | ประชาชนมีความสะดวกในการเดินทางสัญจร | กองช่าง |
| ๑๒๓ | โครงการก่อสร้างถนนคอนกรีตสายกลุ่มบ้านนางเจ็ด อุมานนท์ หมู่ที่ ๕ | เพื่อพัฒนาระบบการคมนาคมขนส่งให้มีความสะดวกในการเดินทางสัญจร | ก่อสร้างถนนคอนกรีตสายกลุ่มบ้านนางเจ็ด อุมานนท์ หมู่ ๕ กว้าง ๔ เมตร ยาว ๑๕๐ เมตร พื้นที่เทคอนกรีตไม่น้อยกว่า ๖๐๐ ตร.ม. หน้า ๐.๑๕ เมตร | | | ๔๐๐,๐๐๐ | | | ๑ เส้น | ประชาชนมีความสะดวกในการเดินทางสัญจร | กองช่าง |

รายละเอียดโครงการพัฒนา
แผนพัฒนาท้องถิ่น (พ.ศ.๒๕๖๑ - ๒๕๖๕)
สำหรับ องค์การปกครองส่วนท้องถิ่นดำเนินการ
องค์การบริหารส่วนตำบลพุดแดง

ก. ยุทธศาสตร์จังหวัดที่ ๑ ส่งเสริมการค้าการลงทุนและการท่องเที่ยวในอุตสาหกรรมที่เป็นมิตรกับสิ่งแวดล้อม

ข. ยุทธศาสตร์องค์การปกครองส่วนท้องถิ่นในเขตจังหวัดสระบุรีที่ ๑ การพัฒนาคุณภาพชีวิต

๑. ยุทธศาสตร์การพัฒนาคุณภาพชีวิต

๑.๔ แผนงานก่อสร้าง ปรับปรุง ซ่อมแซมถนน ทางเท้า

| ที่ | โครงการ | วัตถุประสงค์ | เป้าหมาย (ผลผลิตของโครงการ) | งบประมาณและที่มา | | | | | ตัวชี้วัด (KPI) | ผลที่คาดว่าจะได้รับ | หน่วยงาน ที่ รับผิดชอบ |
|-----|--|---|---|------------------|-----------------|-----------------|-----------------|-----------------|--------------------|--|------------------------------|
| | | | | ๒๕๖๑ (บาท) | ๒๕๖๒ (บาท) | ๒๕๖๓ (บาท) | ๒๕๖๔ (บาท) | ๒๕๖๕ (บาท) | | | |
| ๑๒๔ | โครงการก่อสร้างถนนคอนกรีต สายกลุ่มบ้านดาบตา หมู่ที่ ๘ | เพื่อพัฒนาระบบการคมนาคม ขนส่งให้มีความสะดวกในการ เดินทางสัญจร | ก่อสร้างถนนคอนกรีตสายกลุ่ม บ้านดาบตา หมู่ ๘ กว้าง ๓.๕ เมตร ยาว ๑๓๒ เมตร พื้นที่เทศบาลเมืองไม่น้อยกว่า ๔๖๒ ตร.ม. หน้า ๐.๑๕ เมตร | | | ๓๐๐,๐๐๐ | | | ๑ เส้น | ประชาชนมีความ สะดวกในการเดิน- ทางสัญจร | กองช่าง |
| ๑๒๕ | โครงการก่อสร้างถนนคอนกรีต สายกลุ่มบ้านนางจันทร์ หมู่ที่ ๘ | เพื่อพัฒนาระบบการคมนาคม ขนส่งให้มีความสะดวกในการ เดินทางสัญจร | ก่อสร้างถนนคอนกรีตสายกลุ่ม บ้านนางจันทร์ หมู่ ๘ กว้าง ๔ เมตร ยาว ๒๕๐ เมตร พื้นที่เทศบาลเมือง ไม่น้อยกว่า ๑,๐๐๐ ตร.ม. หน้า ๐.๑๕ เมตร | | | ๖๒๐,๐๐๐ | | | ๑ เส้น | ประชาชนมีความ สะดวกในการเดิน- ทางสัญจร | กองช่าง |

รายละเอียดโครงการพัฒนา
แผนพัฒนาท้องถิ่น (พ.ศ.๒๕๖๑ - ๒๕๖๕)
สำหรับ องค์การปกครองส่วนท้องถิ่นดำเนินการ
องค์การบริหารส่วนตำบลพุดแค

ก. ยุทธศาสตร์จังหวัดที่ ๑ ส่งเสริมการค้าการลงทุนและการท่องเที่ยวในอุตสาหกรรมที่เป็นมิตรกับสิ่งแวดล้อม

ข. ยุทธศาสตร์องค์การปกครองส่วนท้องถิ่นในเขตจังหวัดสระบุรีที่ ๑ การพัฒนาคุณภาพชีวิต

๑. ยุทธศาสตร์การพัฒนาคุณภาพชีวิต

๑.๔ แผนงานก่อสร้าง ปรับปรุง ซ่อมแซมถนน ทางเท้า

| ที่ | โครงการ | วัตถุประสงค์ | เป้าหมาย (ผลผลิตของโครงการ) | งบประมาณและที่มา | | | | | ตัวชี้วัด (KPI) | ผลที่คาดว่าจะได้รับ | หน่วยงาน ที่ รับผิดชอบ |
|-----|---|---|--|------------------|-----------------|-----------------|-----------------|-----------------|--------------------|-------------------------------------|------------------------------|
| | | | | ๒๕๖๑ (บาท) | ๒๕๖๒ (บาท) | ๒๕๖๓ (บาท) | ๒๕๖๔ (บาท) | ๒๕๖๕ (บาท) | | | |
| ๑๒๖ | โครงการปรับปรุงซ่อมแซมถนนสายหลังวัดพุดแค หมู่ ๑ โดยใช้ยางแอสฟัลต์ติกปูทับ | เพื่อพัฒนาระบบการคมนาคมขนส่งให้มีความสะดวกในการเดินทางสัญจร | ปรับปรุงซ่อมแซมถนนสายหลังวัดพุดแค โดยใช้ยางแอสฟัลต์ติกปูทับ กว้าง ๕.๐๐ เมตร ยาว ๕๐๐ ม. พื้นที่ไม่น้อยกว่า ๒,๕๐๐ ตร.ม. | | | ๑,๑๐๐,๐๐๐ | | | ๑ เส้น | ประชาชนมีความสะดวกในการเดินทางสัญจร | กองช่าง |
| ๑๒๗ | โครงการปรับปรุงซ่อมแซมถนนสายกลุ่มบ้านนายสุชาติ หมู่ที่ ๘ โดยใช้ยางแอสฟัลต์ติกปูทับ | เพื่อพัฒนาระบบการคมนาคมขนส่งให้มีความสะดวกในการเดินทางสัญจร | ปรับปรุงซ่อมแซมถนนสายกลุ่มบ้านนายสุชาติ หมู่ที่ ๘ โดยใช้ยางแอสฟัลต์ติกปูทับ กว้าง ๔ เมตร ยาว ๖๓๐ เมตร พื้นที่ไม่น้อยกว่า ๒,๕๐๐ ตร.ม. | | | ๑,๑๐๐,๐๐๐ | | | ๑ เส้น | ประชาชนมีความสะดวกในการเดินทางสัญจร | กองช่าง |
| ๑๒๘ | โครงการปรับปรุงซ่อมแซมถนนสายกลุ่มบ้านนายจ้อย หมู่ที่ ๘ - หมู่ ๖ โดยใช้ยางแอสฟัลต์ติกปูทับ | เพื่อพัฒนาระบบการคมนาคมขนส่งให้มีความสะดวกในการเดินทางสัญจร | ปรับปรุงซ่อมแซมถนนสายกลุ่มบ้านนายจ้อย หมู่ที่ ๘ - หมู่ ๖ โดยใช้ยางแอสฟัลต์ติกปูทับ กว้าง ๔.๐๐ เมตร ยาว ๙๑๐ ม. พื้นที่ไม่น้อยกว่า ๓,๖๔๐ ตร.ม. | | | ๑,๕๐๐,๐๐๐ | | | ๑ เส้น | ประชาชนมีความสะดวกในการเดินทางสัญจร | กองช่าง |

รายละเอียดโครงการพัฒนา
แผนพัฒนาท้องถิ่น (พ.ศ.๒๕๖๑ - ๒๕๖๕)
สำหรับ องค์การปกครองส่วนท้องถิ่นดำเนินการ
องค์การบริหารส่วนตำบลพุด

ก. ยุทธศาสตร์จังหวัดที่ ๑ ส่งเสริมการค้าการลงทุนและการท่องเที่ยวในอุตสาหกรรมที่เป็นมิตรกับสิ่งแวดล้อม

ข. ยุทธศาสตร์องค์การปกครองส่วนท้องถิ่นในเขตจังหวัดสระบุรีที่ ๑ การพัฒนาคุณภาพชีวิต

๑. ยุทธศาสตร์การพัฒนาคุณภาพชีวิต

๑.๔ แผนงานก่อสร้าง ปรับปรุง ซ่อมแซมถนน ทางเท้า

| ที่ | โครงการ | วัตถุประสงค์ | เป้าหมาย (ผลผลิตของโครงการ) | งบประมาณและที่มา | | | | | ตัวชี้วัด (KPI) | ผลที่คาดว่าจะได้รับ | หน่วยงาน ที่ รับผิดชอบ |
|-----|---|---|---|------------------|-----------------|-----------------|-----------------|-----------------|--------------------|--|------------------------------|
| | | | | ๒๕๖๑ (บาท) | ๒๕๖๒ (บาท) | ๒๕๖๓ (บาท) | ๒๕๖๔ (บาท) | ๒๕๖๕ (บาท) | | | |
| ๑๒๙ | โครงการก่อสร้างถนนลาดยาง แอสฟัลติกคอนกรีต สายตรงข้าม ศาลาประชาคม หมู่ ๔ | เพื่อพัฒนาระบบการคมนาคม ขนส่งให้มีความสะดวกในการ เดินทางสัญจร | ก่อสร้างถนนลาดยาง แอสฟัลติกคอนกรีต สายตรงข้าม ศาลาประชาคม หมู่ ๔ กว้าง ๔.๐๐ เมตร ยาว ๑,๑๐๐ ม. พื้นที่ไม่น้อยกว่า ๔,๔๐๐ ตร.ม. | | | ๒,๖๐๐,๐๐๐ | | | ๑ เส้น | ประชาชนมีความ สะดวกในการเดิน- ทางสัญจร | กองช่าง |
| ๑๓๐ | โครงการปรับปรุงซ่อมแซมถนน ลาดยางแอสฟัลติกคอนกรีตสายหลัง วัดพุด หมู่ ๑ | เพื่อพัฒนาระบบการคมนาคม ขนส่งให้มีความสะดวกในการ เดินทางสัญจร | ปรับปรุงซ่อมแซมถนนสายหลังวัดพุด กว้าง ๕.๐๐ เมตร ยาว ๕๐๐ ม. พื้นที่ไม่น้อยกว่า ๕๐๐ | | | | ๕๐๐,๐๐๐ | | ๑ เส้น | ประชาชนมีความ สะดวกในการเดิน- ทางสัญจร | กองช่าง |
| ๑๓๑ | โครงการก่อสร้างถนนคอนกรีตสาย กลุ่มบ้านนายสัมฤทธิ์ งามประเสริฐ หมู่ที่ ๔ | เพื่อพัฒนาระบบการคมนาคม ขนส่งให้มีความสะดวกในการ เดินทางสัญจร | ก่อสร้างถนนคอนกรีตสายกลุ่มบ้าน นายสัมฤทธิ์ งามประเสริฐ หมู่ ๔ กว้าง ๓ เมตร ยาว ๒๕๐ เมตร พื้นที่เทคอนกรีตไม่น้อยกว่า ๗๕๐ ตร.ม. | | | | ๔๗๐,๐๐๐ | | ๑ เส้น | ประชาชนมีความ สะดวกในการเดิน- ทางสัญจร | กองช่าง |

รายละเอียดโครงการพัฒนา
แผนพัฒนาท้องถิ่น (พ.ศ.๒๕๖๑ - ๒๕๖๕)
สำหรับ องค์การปกครองส่วนท้องถิ่นดำเนินการ
องค์การบริหารส่วนตำบลพุดแค

ก. ยุทธศาสตร์จังหวัดที่ ๑ ส่งเสริมการค้าการลงทุนและการท่องเที่ยวในอุตสาหกรรมที่เป็นมิตรกับสิ่งแวดล้อม

ข. ยุทธศาสตร์องค์การปกครองส่วนท้องถิ่นในเขตจังหวัดสระบุรีที่ ๑ การพัฒนาคุณภาพชีวิต

๑. ยุทธศาสตร์การพัฒนาคุณภาพชีวิต

๑.๔ แผนงานก่อสร้าง ปรับปรุง ซ่อมแซมถนน ทางเท้า

| ที่ | โครงการ | วัตถุประสงค์ | เป้าหมาย (ผลผลิตของโครงการ) | งบประมาณและที่มา | | | | | ตัวชี้วัด (KPI) | ผลที่คาดว่าจะได้รับ | หน่วยงาน ที่ รับผิดชอบ |
|-----|--|---|---|------------------|-----------------|-----------------|-----------------|-----------------|--------------------|-------------------------------------|------------------------------|
| | | | | ๒๕๖๑ (บาท) | ๒๕๖๒ (บาท) | ๒๕๖๓ (บาท) | ๒๕๖๔ (บาท) | ๒๕๖๕ (บาท) | | | |
| ๑๓๒ | โครงการปรับปรุงซ่อมแซมถนนลาดยางแอสฟัลติกคอนกรีตสายกลุ่มบ้านนายนิ่ม สาบุตร หมู่ ๖ | เพื่อพัฒนาระบบการคมนาคมขนส่งให้มีความสะดวกในการเดินทางสัญจร | ปรับปรุงซ่อมแซมถนนสายกลุ่มบ้านนายนิ่ม สาบุตร หมู่ ๖ กว้าง ๔ เมตร ยาว ๒๐๐ ม. พื้นที่ไม่น้อยกว่า ๘๐๐ ตร.ม. | | | | ๓๑๐,๐๐๐ | | ๑ เส้น | ประชาชนมีความสะดวกในการเดินทางสัญจร | กองช่าง |
| ๑๓๓ | โครงการปรับปรุงถนนลูกรังสายเข้าฝาย มข.๒๕๒๗ หมู่ ๗ | เพื่อพัฒนาระบบการคมนาคมขนส่งให้มีความสะดวกในการเดินทางสัญจร | ปรับปรุงถนนลูกรังสายเข้าฝาย มข.๒๕๒๗ หมู่ ๗ กว้าง ๔ เมตร ยาว ๒๐๐ เมตร พื้นที่ไม่น้อยกว่า ๘๐๐ ตร.ม. | | | | ๑๒๐,๐๐๐ | | ๑ เส้น | ประชาชนมีความสะดวกในการเดินทางสัญจร | กองช่าง |
| ๑๓๔ | โครงการปรับปรุงซ่อมแซมถนนลาดยางแอสฟัลติกคอนกรีตสายกลุ่มบ้านนายประสิทธิ์ ตำบลกระโทก หมู่ ๑๐ | เพื่อพัฒนาระบบการคมนาคมขนส่งให้มีความสะดวกในการเดินทางสัญจร | ปรับปรุงซ่อมแซมถนนสายกลุ่มบ้านนายประสิทธิ์ ตำบลกระโทก กว้าง ๓.๕๐ เมตร ยาว ๔๐๐ ม. พื้นที่ไม่น้อยกว่า ๑,๔๐๐ ตร.ม. | | | | ๔๕๐,๐๐๐ | | ๑ เส้น | ประชาชนมีความสะดวกในการเดินทางสัญจร | กองช่าง |

รายละเอียดโครงการพัฒนา
แผนพัฒนาท้องถิ่น (พ.ศ.๒๕๖๑ - ๒๕๖๕)
สำหรับ องค์กรปกครองส่วนท้องถิ่นดำเนินการ
องค์การบริหารส่วนตำบลพุด

ก. ยุทธศาสตร์จังหวัดที่ ๑ ส่งเสริมการค้าการลงทุนและการท่องเที่ยวในอุตสาหกรรมที่เป็นมิตรกับสิ่งแวดล้อม

ข. ยุทธศาสตร์องค์กรปกครองส่วนท้องถิ่นในเขตจังหวัดสระบุรีที่ ๑ การพัฒนาคุณภาพชีวิต

๑. ยุทธศาสตร์การพัฒนาคุณภาพชีวิต

๑.๔ แผนงานก่อสร้าง ปรับปรุง ซ่อมแซมถนน ทางเท้า

| ที่ | โครงการ | วัตถุประสงค์ | เป้าหมาย (ผลผลิตของโครงการ) | งบประมาณและที่มา | | | | | ตัวชี้วัด (KPI) | ผลที่คาดว่าจะ จะได้รับ | หน่วยงาน ที่ รับผิดชอบ |
|-----|--|---|---|------------------|-----------------|-----------------|-----------------|-----------------|--------------------|--|------------------------------|
| | | | | ๒๕๖๑ (บาท) | ๒๕๖๒ (บาท) | ๒๕๖๓ (บาท) | ๒๕๖๔ (บาท) | ๒๕๖๕ (บาท) | | | |
| ๑๓๕ | โครงการก่อสร้างทางข้าม คสล. หมู่ ๑๑ | เพื่อพัฒนาระบบการคมนาคม ขนส่งให้มีความสะดวกในการ เดินทางสัญจร | ก่อสร้างทางข้าม คสล. หมู่ ๑๑ กว้าง ๔ เมตร ยาว ๘.๐๐ เมตร | | | | ๒๐๐,๐๐๐ | | ๑ เส้น | ประชาชนมีความ สะดวกในการเดิน- ทางสัญจร | กองช่าง |
| ๑๓๖ | โครงการวางท่อระบายน้ำพร้อม ปรับปรุงถนนสายข้างโรงเรียนวัดวังเลน หมู่ที่ ๕ | เพื่อพัฒนาระบบการคมนาคม ขนส่งให้มีความสะดวกในการ เดินทางสัญจร | วางท่อระบายน้ำพร้อม ปรับปรุงถนนสายข้างโรงเรียน วัดวังเลน หมู่ที่ ๕ ตามบัญชี รายการของ อบต.พุด | | | | ๒๐๐,๐๐๐ | | ๑ เส้น | ประชาชนมีความ สะดวกในการเดิน- ทางสัญจร | กองช่าง |
| ๑๓๗ | ก่อสร้างถนนแอสฟัลต์ติกคอนกรีต ชั้น โครงสร้างดินซีเมนต์ผสมโพลีเมอร์ (กึ่งคอนกรีต) หมู่ ๑๐ ถึงเขตหมู่ ๓ ต.พุด | เพื่อพัฒนาระบบการคมนาคม ขนส่งให้มีความสะดวกในการ เดินทางสัญจร | ก่อสร้างถนนแอสฟัลต์ติกคอนกรีต ชั้นโครงสร้างดินซีเมนต์ผสมโพลีเมอร์ (กึ่งคอนกรีต) หมู่ ๑๐ ถึงเขตหมู่ ๓ ต.พุด | | | | | ๑๐,๐๐๐,๐๐๐ | ๑ เส้น | ประชาชนมีความ สะดวกในการเดิน- ทางสัญจร | กองช่าง |

รายละเอียดโครงการพัฒนา
แผนพัฒนาท้องถิ่น (พ.ศ.๒๕๖๑ - ๒๕๖๕)
สำหรับ องค์กรปกครองส่วนท้องถิ่นดำเนินการ
องค์การบริหารส่วนตำบลพุดแค

ก. ยุทธศาสตร์จังหวัดที่ ๑ ส่งเสริมการค้าการลงทุนและการท่องเที่ยวในอุตสาหกรรมที่เป็นมิตรกับสิ่งแวดล้อม

ข. ยุทธศาสตร์องค์กรปกครองส่วนท้องถิ่นในเขตจังหวัดสระบุรีที่ ๑ การพัฒนาคุณภาพชีวิต

๑. ยุทธศาสตร์การพัฒนาคุณภาพชีวิต

๑.๔ แผนงานก่อสร้าง ปรับปรุง ซ่อมแซมถนน ทางเท้า

| ที่ | โครงการ | วัตถุประสงค์ | เป้าหมาย (ผลผลิตของโครงการ) | งบประมาณและที่มา | | | | | ตัวชี้วัด (KPI) | ผลที่คาดว่าจะ จะได้รับ | หน่วยงาน ที่ รับผิดชอบ |
|-----|--|---|--|------------------|-----------------|-----------------|-----------------|-----------------|--------------------|--|------------------------------|
| | | | | ๒๕๖๑ (บาท) | ๒๕๖๒ (บาท) | ๒๕๖๓ (บาท) | ๒๕๖๔ (บาท) | ๒๕๖๕ (บาท) | | | |
| ๑๓๘ | โครงการปรับปรุงซ่อมแซมถนน แอสฟัลต์ติกคอนกรีต ชั้นโครงสร้างดิน ซีเมนต์ผสมโพลีเมอร์(กึ่งคอนกรีต) สายหลัง อยู่ น.พุดแคเจริญยนต์ หมู่ ๕ | เพื่อพัฒนาระบบการคมนาคม ขนส่งให้มีความสะดวกในการ เดินทางสัญจร | โครงการปรับปรุงซ่อมแซมถนน แอสฟัลต์ติกคอนกรีต ชั้นโครงสร้างดิน ซีเมนต์ผสมโพลีเมอร์(กึ่งคอนกรีต) สายหลัง อยู่ น.พุดแคเจริญยนต์ หมู่ ๕ | | | | | ๑๐,๐๐๐,๐๐๐ | ๑ เส้น | ประชาชนมีความ สะดวกในการเดิน- ทางสัญจร | กองช่าง |
| ๑๓๙ | โครงการปรับปรุงซ่อมแซมถนนดิน ซีเมนต์ผสมโพลีเมอร์(กึ่งคอนกรีต) ลาดยางแอสฟัลต์ติกคอนกรีต สาย กลุ่มบ้านนายสมหมาย โส่ห์เงิน หมู่ ๖ | เพื่อพัฒนาระบบการคมนาคม ขนส่งให้มีความสะดวกในการ เดินทางสัญจร | ปรับปรุงซ่อมแซมถนนดินซีเมนต์ ผสมโพลีเมอร์ (กึ่งคอนกรีต) ลาดยางแอสฟัลต์ติกคอนกรีต หมู่ ๖ สายกลุ่มบ้านนายสมหมาย โส่ห์เงิน กว้าง ๔ เมตร ยาว ๑,๐๑๐ ม. พื้นที่ลาดยางไม่น้อยกว่า ๔,๐๔๐ ตร.ม. | | | | ๔,๙๐๐,๐๐๐ | | ๑ เส้น | ประชาชนมีความ สะดวกในการเดิน- ทางสัญจร | กองช่าง |

รายละเอียดโครงการพัฒนา
แผนพัฒนาท้องถิ่น (พ.ศ.๒๕๖๑ - ๒๕๖๕)
สำหรับ องค์การปกครองส่วนท้องถิ่นดำเนินการ
องค์การบริหารส่วนตำบลพุด

ก. ยุทธศาสตร์จังหวัดที่ ๑ ส่งเสริมการค้าการลงทุนและการท่องเที่ยวในอุตสาหกรรมที่เป็นมิตรกับสิ่งแวดล้อม

ข. ยุทธศาสตร์องค์การปกครองส่วนท้องถิ่นในเขตจังหวัดสระบุรีที่ ๑ การพัฒนาคุณภาพชีวิต

๑. ยุทธศาสตร์การพัฒนาคุณภาพชีวิต

๑.๔ แผนงานก่อสร้าง ปรับปรุง ซ่อมแซมถนน ทางเท้า

| ที่ | โครงการ | วัตถุประสงค์ | เป้าหมาย (ผลผลิตของโครงการ) | งบประมาณและที่มา | | | | | ตัวชี้วัด (KPI) | ผลที่คาดว่าจะได้รับ | หน่วยงาน ที่ รับผิดชอบ |
|-----|---|---|--|------------------|-----------------|-----------------|-----------------|-----------------|--------------------|-------------------------------------|------------------------------|
| | | | | ๒๕๖๑ (บาท) | ๒๕๖๒ (บาท) | ๒๕๖๓ (บาท) | ๒๕๖๔ (บาท) | ๒๕๖๕ (บาท) | | | |
| ๑๔๐ | โครงการปรับปรุงซ่อมแซมถนนดินซีเมนต์ผสมโพลีเมอร์(กิ่งคอนกรีต) ลาดยางแอสฟัลต์ติกคอนกรีต สายข้างโรงเรียนเทพศิรินทร์ พุแค หมู่ ๘ ถึงเขตหมู่ ๖ | เพื่อพัฒนาระบบการคมนาคมขนส่งให้มีความสะดวกในการเดินทางสัญจร | ปรับปรุงซ่อมแซมถนนดินซีเมนต์ผสมโพลีเมอร์ (กิ่งคอนกรีต) ลาดยางแอสฟัลต์ติกคอนกรีต หมู่ ๘ สายข้าง ร.ร.เทพศิรินทร์ พุแค กว้าง ๔ เมตร ยาว ๑,๒๐๐ ม. พื้นที่ลาดยางไม่น้อยกว่า ๔,๘๐๐ ตร.ม. | | | | ๕,๖๐๐,๐๐๐ | | ๑ เส้น | ประชาชนมีความสะดวกในการเดินทางสัญจร | กองช่าง |
| ๑๔๑ | โครงการปรับปรุงซ่อมแซมถนนดินซีเมนต์ผสมโพลีเมอร์(กิ่งคอนกรีต) ลาดยางแอสฟัลต์ติกคอนกรีต สายข้างโรงเรียนเทพศิรินทร์ พุแค หมู่ ๘ | เพื่อพัฒนาระบบการคมนาคมขนส่งให้มีความสะดวกในการเดินทางสัญจร | ปรับปรุงซ่อมแซมถนนดินซีเมนต์ผสมโพลีเมอร์ (กิ่งคอนกรีต) ลาดยางแอสฟัลต์ติกคอนกรีต หมู่ ๘ สายข้าง ร.ร.เทพศิรินทร์ พุแค | | | | ๑๐,๐๐๐,๐๐๐ | | ๑ เส้น | ประชาชนมีความสะดวกในการเดินทางสัญจร | กองช่าง |

รายละเอียดโครงการพัฒนา
แผนพัฒนาท้องถิ่น (พ.ศ.๒๕๖๑ - ๒๕๖๕)
สำหรับ องค์กรปกครองส่วนท้องถิ่นดำเนินการ
องค์การบริหารส่วนตำบลพุด

ก. ยุทธศาสตร์จังหวัดที่ ๑ ส่งเสริมการค้าการลงทุนและการท่องเที่ยวในอุตสาหกรรมที่เป็นมิตรกับสิ่งแวดล้อม

ข. ยุทธศาสตร์องค์กรปกครองส่วนท้องถิ่นในเขตจังหวัดสระบุรีที่ ๑ การพัฒนาคุณภาพชีวิต

๑. ยุทธศาสตร์การพัฒนาคุณภาพชีวิต

๑.๔ แผนงานก่อสร้าง ปรับปรุง ซ่อมแซมถนน ทางเท้า

| ที่ | โครงการ | วัตถุประสงค์ | เป้าหมาย (ผลผลิตของโครงการ) | งบประมาณและที่มา | | | | | ตัวชี้วัด (KPI) | ผลที่คาดว่าจะได้รับ | หน่วยงาน ที่ รับผิดชอบ |
|-----|---|---|--|------------------|-----------------|-----------------|-----------------|-----------------|--------------------|-------------------------------------|------------------------------|
| | | | | ๒๕๖๑ (บาท) | ๒๕๖๒ (บาท) | ๒๕๖๓ (บาท) | ๒๕๖๔ (บาท) | ๒๕๖๕ (บาท) | | | |
| ๑๔๒ | โครงการปรับปรุงซ่อมแซมถนนดินซีเมนต์ผสมโพลีเมอร์ (กึ่งคอนกรีต) ลาดยางแอสฟัลต์ติกคอนกรีต พร้อมวางท่อระบายน้ำ (Box Culvert) พร้อมติดตั้งเสาไฟฟ้าโซล่าเซลล์ สายข้างวัดพุด หมู่ที่ ๑ | เพื่อพัฒนาระบบการคมนาคมขนส่งให้มีความสะดวกในการเดินทางสัญจร | ปรับปรุงซ่อมแซมถนนดินซีเมนต์ผสมโพลีเมอร์ (กึ่งคอนกรีต) ลาดยางแอสฟัลต์ติกคอนกรีต กว้าง ๖ เมตร ยาว ๕๐๐ เมตร พร้อมวางท่อระบายน้ำ (Box Culvert) จำนวน ๓๐๐ ท่อน พร้อมติดตั้งเสาไฟฟ้าโซล่าเซลล์ จำนวน ๑๖ ต้น | | | | | ๙,๐๐๐,๐๐๐ | ๑ เส้น | ประชาชนมีความสะดวกในการเดินทางสัญจร | กองช่าง |
| ๑๔๓ | โครงการก่อสร้างถนนคอนกรีตพร้อมขยายผิวจราจร พร้อมวางท่อระบายน้ำ (Box Culvert) พร้อมติดตั้งเสาไฟฟ้าโซล่าเซลล์ สายข้างโรงเรียนวัดวังเลน หมู่ที่ ๕ | เพื่อพัฒนาระบบการคมนาคมขนส่งให้มีความสะดวกในการเดินทางสัญจร | ก่อสร้างถนนคอนกรีตพร้อมขยายผิวจราจร กว้าง ๖ ม. ยาว ๒๕๐ ม. พร้อมวางท่อระบายน้ำ (Box Culvert) จำนวน ๕๐๐ ท่อน และติดตั้งเสาไฟฟ้าโซล่าเซลล์ สายข้างโรงเรียนวัดวังเลน หมู่ ๕ | | | | | ๙,๐๐๐,๐๐๐ | ๑ เส้น | ประชาชนมีความสะดวกในการเดินทางสัญจร | กองช่าง |

รายละเอียดโครงการพัฒนา
แผนพัฒนาท้องถิ่น (พ.ศ.๒๕๖๑ - ๒๕๖๕)
สำหรับ องค์กรปกครองส่วนท้องถิ่นดำเนินการ
องค์การบริหารส่วนตำบลพุด

ก. ยุทธศาสตร์จังหวัดที่ ๑ ส่งเสริมการค้าการลงทุนและการท่องเที่ยวในอุตสาหกรรมที่เป็นมิตรกับสิ่งแวดล้อม

ข. ยุทธศาสตร์องค์กรปกครองส่วนท้องถิ่นในเขตจังหวัดสระบุรีที่ ๑ การพัฒนาคุณภาพชีวิต

๑. ยุทธศาสตร์การพัฒนาคุณภาพชีวิต

๑.๔ แผนงานก่อสร้าง ปรับปรุง ซ่อมแซมถนน ทางเท้า

| ที่ | โครงการ | วัตถุประสงค์ | เป้าหมาย (ผลผลิตของโครงการ) | งบประมาณและที่มา | | | | | ตัวชี้วัด (KPI) | ผลที่คาดว่าจะได้รับ | หน่วยงาน ที่ รับผิดชอบ |
|-----|---|---|---|------------------|-----------------|-----------------|-----------------|-----------------|--------------------|---|------------------------------|
| | | | | ๒๕๖๑ (บาท) | ๒๕๖๒ (บาท) | ๒๕๖๓ (บาท) | ๒๕๖๔ (บาท) | ๒๕๖๕ (บาท) | | | |
| ๑๔๔ | โครงการปรับปรุงซ่อมแซมถนน แอสฟัลต์ติกคอนกรีต ชั้นโครงสร้าง ทางเดินซีเมนต์ผสมโพลีเมอร์ (กึ่งคอน- กรีต) สายข้างโรงเรียนเทพศิรินทร์ พุด หมู่ ๘ | เพื่อพัฒนาระบบการคมนาคม ขนส่งให้มีความสะดวกในการ เดินทางสัญจร | ปรับปรุงซ่อมแซมถนนแอสฟัลต์ติก คอนกรีต ชั้นโครงสร้างทางดิน ซีเมนต์ผสมโพลีเมอร์ (กึ่งคอนกรีต) สายข้างโรงเรียนเทพศิรินทร์พุด กว้าง ๖ เมตร ยาว ๑,๘๐๐ เมตร หรือมีพื้นที่ไม่น้อยกว่า ๑๐,๘๐๐ ตารางเมตร | | | | | ๙,๕๐๐,๐๐๐ | ๑ เส้น | ประชาชนมีความ สะดวกในการเดิน ทางสัญจร | กองช่าง |
| ๑๔๕ | โครงการปรับปรุงซ่อมแซมถนน แอสฟัลต์ติกคอนกรีต ชั้นโครงสร้าง ทางเดินซีเมนต์ผสมโพลีเมอร์ (กึ่งคอน- กรีต) สายกลุ่มบ้านนายสมจิตร ภูมา หมู่ ๖ | เพื่อพัฒนาระบบการคมนาคม ขนส่งให้มีความสะดวกในการ เดินทางสัญจร | ปรับปรุงซ่อมแซมถนนแอสฟัลต์ติก คอนกรีต ชั้นโครงสร้างทางดิน ซีเมนต์ผสมโพลีเมอร์ (กึ่งคอนกรีต) สายกลุ่มบ้านนายสมจิตร ภูมา กว้าง ๕ เมตร ยาว ๘๐๐ เมตร หรือมีพื้นที่ไม่น้อยกว่า ๔,๐๐๐ ตารางเมตร | | | | | ๓,๗๐๐,๐๐๐ | ๑ เส้น | ประชาชนมีความ สะดวกในการเดิน ทางสัญจร | กองช่าง |

รายละเอียดโครงการพัฒนา
แผนพัฒนาท้องถิ่น (พ.ศ.๒๕๖๑ - ๒๕๖๕)
สำหรับ องค์การปกครองส่วนท้องถิ่นดำเนินการ
องค์การบริหารส่วนตำบลพุด

ก. ยุทธศาสตร์จังหวัดที่ ๑ ส่งเสริมการค้าการลงทุนและการท่องเที่ยวในอุตสาหกรรมที่เป็นมิตรกับสิ่งแวดล้อม

ข. ยุทธศาสตร์องค์กรปกครองส่วนท้องถิ่นในเขตจังหวัดสระบุรีที่ ๑ การพัฒนาคุณภาพชีวิต

๑. ยุทธศาสตร์การพัฒนาคุณภาพชีวิต

๑.๔ แผนงานก่อสร้าง ปรับปรุง ซ่อมแซมถนน ทางเท้า

| ที่ | โครงการ | วัตถุประสงค์ | เป้าหมาย (ผลผลิตของโครงการ) | งบประมาณและที่มา | | | | | ตัวชี้วัด (KPI) | ผลที่คาดว่าจะได้รับ | หน่วยงาน ที่ รับผิดชอบ |
|-----|--|---|---|------------------|-----------------|-----------------|-----------------|-----------------|--------------------|-------------------------------------|------------------------------|
| | | | | ๒๕๖๑ (บาท) | ๒๕๖๒ (บาท) | ๒๕๖๓ (บาท) | ๒๕๖๔ (บาท) | ๒๕๖๕ (บาท) | | | |
| ๑๔๖ | โครงการปรับปรุงซ่อมแซมถนนแอสฟัลติกคอนกรีต ชั้นโครงสร้างทางเดินซีเมนต์ผสมโพลีเมอร์ (กึ่งคอนกรีต) สายไปอำเภอเฉลิมพระเกียรติ หมู่ ๙ | เพื่อพัฒนาระบบการคมนาคมขนส่งให้มีความสะดวกในการเดินทางสัญจร | ปรับปรุงซ่อมแซมถนนแอสฟัลติกคอนกรีต ชั้นโครงสร้างทางเดินซีเมนต์ผสมโพลีเมอร์ (กึ่งคอนกรีต) สายไปอำเภอเฉลิมพระเกียรติ กว้าง ๕ เมตร ยาว ๑,๙๕๐ เมตร หรือมีพื้นที่ไม่น้อยกว่า ๙,๗๕๐ ตารางเมตร | | | | | ๙,๐๐๐,๐๐๐ | ๑ เส้น | ประชาชนมีความสะดวกในการเดินทางสัญจร | กองช่าง |
| ๑๔๗ | โครงการปรับปรุงซ่อมแซมถนนแอสฟัลติกคอนกรีต ชั้นโครงสร้างทางเดินซีเมนต์ผสมโพลีเมอร์ (กึ่งคอนกรีต) สายข้างวัดพุด หมู่ที่ ๑ | เพื่อพัฒนาระบบการคมนาคมขนส่งให้มีความสะดวกในการเดินทางสัญจร | ปรับปรุงซ่อมแซมถนนแอสฟัลติกคอนกรีต ชั้นโครงสร้างทางเดินซีเมนต์ผสมโพลีเมอร์ (กึ่งคอนกรีต) สายข้างวัดพุด หมู่ ๑ กว้าง ๕ เมตร ยาว ๔๘๐ เมตร พื้นที่ลาดยางไม่น้อยกว่า ๒,๔๐๐ ตารางเมตร | | | | | ๒,๗๐๐,๐๐๐ | ๑ เส้น | ประชาชนมีความสะดวกในการเดินทางสัญจร | กองช่าง |

รายละเอียดโครงการพัฒนา
แผนพัฒนาท้องถิ่น (พ.ศ.๒๕๖๑ - ๒๕๖๕)
สำหรับ องค์การปกครองส่วนท้องถิ่นดำเนินการ
องค์การบริหารส่วนตำบลพุด

ก. ยุทธศาสตร์จังหวัดที่ ๑ ส่งเสริมการค้าการลงทุนและการท่องเที่ยวในอุตสาหกรรมที่เป็นมิตรกับสิ่งแวดล้อม

ข. ยุทธศาสตร์องค์การปกครองส่วนท้องถิ่นในเขตจังหวัดสระบุรีที่ ๑ การพัฒนาคุณภาพชีวิต

๑. ยุทธศาสตร์การพัฒนาคุณภาพชีวิต

๑.๔ แผนงานก่อสร้าง ปรับปรุง ซ่อมแซมถนน ทางเท้า

| ที่ | โครงการ | วัตถุประสงค์ | เป้าหมาย (ผลผลิตของโครงการ) | งบประมาณและที่มา | | | | | ตัวชี้วัด (KPI) | ผลที่คาดว่าจะได้รับ | หน่วยงาน ที่ รับผิดชอบ |
|-----|---|---|---|------------------|-----------------|-----------------|-----------------|-----------------|--------------------|-------------------------------------|------------------------------|
| | | | | ๒๕๖๑ (บาท) | ๒๕๖๒ (บาท) | ๒๕๖๓ (บาท) | ๒๕๖๔ (บาท) | ๒๕๖๕ (บาท) | | | |
| ๑๔๘ | โครงการปรับปรุงซ่อมแซมถนนลาดยางสองชั้น (Double Surface Treatment) สายคันคลอง หมู่ ๔ | เพื่อพัฒนาระบบการคมนาคมขนส่งให้มีความสะดวกในการเดินทาง สัญจร | ปรับปรุงซ่อมแซมถนนลาดยางสองชั้น (Double Surface Treatment) สายคันคลอง หมู่ ๔ กว้าง ๕ เมตร ยาว ๕๕๐ เมตร พื้นที่ลาดยางไม่น้อยกว่า ๒,๒๐๐ ตารางเมตร | | | | | ๕๐๐,๐๐๐ | ๑ เส้น | ประชาชนมีความสะดวกในการเดินทางสัญจร | กองช่าง |
| ๑๔๙ | โครงการปรับปรุงถนนลูกรังสายคันคลอง หมู่ ๒ | เพื่อพัฒนาระบบการคมนาคมขนส่งให้มีความสะดวกในการเดินทาง สัญจร | ปรับปรุงถนนลูกรังสายคันคลอง หมู่ ๒ กว้าง ๔ เมตร ยาว ๑,๖๒๐ เมตร พื้นที่ไม่น้อยกว่า ๖,๔๘๐ ตารางเมตร | | | | | ๑๔๐,๐๐๐ | ๑ เส้น | ประชาชนมีความสะดวกในการเดินทางสัญจร | กองช่าง |

รายละเอียดโครงการพัฒนา
แผนพัฒนาท้องถิ่น (พ.ศ.๒๕๖๑ - ๒๕๖๕)
สำหรับ องค์การปกครองส่วนท้องถิ่นดำเนินการ
องค์การบริหารส่วนตำบลพุด

ก. ยุทธศาสตร์จังหวัดที่ ๑ ส่งเสริมการค้าการลงทุนและการท่องเที่ยวในอุตสาหกรรมที่เป็นมิตรกับสิ่งแวดล้อม

ข. ยุทธศาสตร์องค์กรปกครองส่วนท้องถิ่นในเขตจังหวัดสระบุรีที่ ๑ การพัฒนาคุณภาพชีวิต

๑. ยุทธศาสตร์การพัฒนาคุณภาพชีวิต

๑.๔ แผนงานก่อสร้าง ปรับปรุง ซ่อมแซมถนน ทางเท้า

| ที่ | โครงการ | วัตถุประสงค์ | เป้าหมาย (ผลผลิตของโครงการ) | งบประมาณและที่มา | | | | | ตัวชี้วัด (KPI) | ผลที่คาดว่าจะ จะได้รับ | หน่วยงา ที่ รับผิดชอบ |
|-----|--|---|---|------------------|-----------------|-----------------|-----------------|-----------------|--------------------|---|-----------------------------|
| | | | | ๒๕๖๑ (บาท) | ๒๕๖๒ (บาท) | ๒๕๖๓ (บาท) | ๒๕๖๔ (บาท) | ๒๕๖๕ (บาท) | | | |
| ๑๕๐ | โครงการก่อสร้างถนนลาดยาง แอสฟัลติกคอนกรีต สายกลุ่มบ้าน นายสงบ น้อยบุญมี หมู่ ๖ | เพื่อพัฒนาระบบการ คมนาคมขนส่งให้มีความ สะดวกในการเดินทาง สัญจร | ก่อสร้างถนนลาดยางแอสฟัลติก คอนกรีต สายกลุ่มบ้านนายสงบ หมู่ ๖ กว้าง ๓.๕๐ เมตร ยาว ยาว ๑๑๐ เมตร พื้นที่ลาดยาง ไม่น้อยกว่า ๓๘๕ ตารางเมตร | | | | | ๑๗๐,๐๐๐ | ๑ เส้น | ประชาชนมีความ สะดวกในการเดิน ทางสัญจร | กองช่าง |
| | โครงการปรับปรุงซ่อมแซมถนนลาดยาง แอสฟัลติกคอนกรีต สายข้างวัด โคกดินแดง หมู่ ๗ | เพื่อพัฒนาระบบการ คมนาคมขนส่งให้มีความ สะดวกในการเดินทาง สัญจร | ปรับปรุงซ่อมแซมถนนลาดยาง แอสฟัลติกคอนกรีต สายข้างวัด โคกดินแดง หมู่ ๗ กว้าง ๔ เมตร ยาว ๑๖๐ เมตร พื้นที่ลาดยาง ไม่น้อยกว่า ๖๔๐ ตารางเมตร | | | | | ๒๒๐,๐๐๐ | ๑ เส้น | ประชาชนมีความ สะดวกในการเดิน ทางสัญจร | กองช่าง |
| ๑๕๑ | โครงการก่อสร้างถนนลูกรังกลุ่มบ้าน นายอภิรักษ์ หมู่ที่ ๘ | เพื่อพัฒนาระบบการ คมนาคมขนส่งให้มีความ สะดวกในการเดินทาง สัญจร | ก่อสร้างถนนลูกรังกลุ่มบ้านนาย อภิรักษ์ หมู่ที่ ๘ กว้าง ๕ เมตร ยาว ๓๖๐ เมตร พื้นที่ไม่น้อย กว่า ๑,๘๐๐ ตารางเมตร | | | | | ๑๖๐,๐๐๐ | ๑ เส้น | ประชาชนมีความ สะดวกในการเดิน ทางสัญจร | กองช่าง |

รายละเอียดโครงการพัฒนา
แผนพัฒนาท้องถิ่น (พ.ศ.๒๕๖๑ - ๒๕๖๕)
สำหรับ องค์การปกครองส่วนท้องถิ่นดำเนินการ
องค์การบริหารส่วนตำบลพุดแค

ก. ยุทธศาสตร์จังหวัดที่ ๑ ส่งเสริมการค้าการลงทุนและการท่องเที่ยวในอุตสาหกรรมที่เป็นมิตรกับสิ่งแวดล้อม

ข. ยุทธศาสตร์องค์การปกครองส่วนท้องถิ่นในเขตจังหวัดสระบุรีที่ ๑ การพัฒนาคุณภาพชีวิต

๑. ยุทธศาสตร์การพัฒนาคุณภาพชีวิต

๑.๔ แผนงานก่อสร้าง ปรับปรุง ซ่อมแซมถนน ทางเท้า

| ที่ | โครงการ | วัตถุประสงค์ | เป้าหมาย (ผลผลิตของโครงการ) | งบประมาณและที่มา | | | | | ตัวชี้วัด (KPI) | ผลที่คาดว่าจะได้รับ | หน่วยงาน ที่ รับผิดชอบ |
|-----|--|---|---|------------------|-----------------|-----------------|-----------------|-----------------|--------------------|---|------------------------------|
| | | | | ๒๕๖๑ (บาท) | ๒๕๖๒ (บาท) | ๒๕๖๓ (บาท) | ๒๕๖๔ (บาท) | ๒๕๖๕ (บาท) | | | |
| ๑๕๒ | โครงการก่อสร้างถนนลูกรังแยกสาย คันคลอง หมู่ที่ ๘ | เพื่อพัฒนาระบบการ คมนาคมขนส่งให้มีความ สะดวกในการเดินทาง สัญจร | ก่อสร้างถนนลูกรังแยกสาย คันคลอง หมู่ ๘ กว้าง ๔ เมตร ยาว ๑๕๕ เมตร พื้นที่ไม่น้อย กว่า ๖๒๐ ตารางเมตร | | | | | ๖๐,๐๐๐ | ๑ เส้น | ประชาชนมีความ สะดวกในการเดิน ทางสัญจร | กองช่าง |
| ๑๕๓ | โครงการก่อสร้างถนนลาดยาง แอสฟัลต์ติกคอนกรีต สายข้างวัด บ่อศิลาราราม หมู่ ๙ | เพื่อพัฒนาระบบการ คมนาคมขนส่งให้มีความ สะดวกในการเดินทาง สัญจร | ก่อสร้างถนนลาดยางแอสฟัลต์ติก คอนกรีต สายข้างวัดบ่อศิลา ราราม หมู่ ๙ กว้าง ๔ เมตร ยาว ๒๐๐ เมตร พื้นที่ลาดยาง ไม่น้อยกว่า ๘๐๐ ตารางเมตร | | | | | ๔๐๐,๐๐๐ | ๑ เส้น | ประชาชนมีความ สะดวกในการเดิน ทางสัญจร | กองช่าง |

รายละเอียดโครงการพัฒนา
แผนพัฒนาท้องถิ่น (พ.ศ.๒๕๖๑ - ๒๕๖๕)
สำหรับ องค์กรปกครองส่วนท้องถิ่นดำเนินการ
องค์การบริหารส่วนตำบลพุดแค

ก. ยุทธศาสตร์จังหวัดที่ ๑ ส่งเสริมการค้าการลงทุนและการท่องเที่ยวในอุตสาหกรรมที่เป็นมิตรกับสิ่งแวดล้อม

ข. ยุทธศาสตร์องค์กรปกครองส่วนท้องถิ่นในเขตจังหวัดสระบุรีที่ ๑ การพัฒนาคุณภาพชีวิต

๑. ยุทธศาสตร์การพัฒนาคุณภาพชีวิต

๑.๕ แผนงานติดตั้งและปรับปรุงไฟฟ้าสาธารณะ

| ที่ | โครงการ | วัตถุประสงค์ | เป้าหมาย (ผลผลิตของโครงการ) | งบประมาณและที่มา | | | | | ตัวชี้วัด (KPI) | ผลที่คาดว่าจะได้รับ | หน่วยงาน ที่ รับผิดชอบ |
|-----|---|--|--|------------------|-----------------|-----------------|-----------------|-----------------|--------------------|--|------------------------------|
| | | | | ๒๕๖๑ (บาท) | ๒๕๖๒ (บาท) | ๒๕๖๓ (บาท) | ๒๕๖๔ (บาท) | ๒๕๖๕ (บาท) | | | |
| ๑ | โครงการติดตั้งไฟฟ้าแสงสว่างพร้อมโคมสายบ้านนายบุญนาคยอดนารี หลังวัดโคกดินแดง | เพื่อให้ประชาชนมีความสะดวกในการเดินทางสัญจรและปลอดภัยในชีวิตและทรัพย์สิน | ย้ายเสาไฟฟ้าพร้อมขยายเขตไฟฟ้าแรงต่ำ หมู่ที่ ๒ ถึงเขตติดต่อหมู่ ๔ | ๑๐๐,๐๐๐ | | | | | ๑ แห่ง | ประชาชนมีความสะดวกในการเดินทางสัญจรและปลอดภัยในชีวิตและทรัพย์สิน | กองช่าง |
| ๒ | โครงการซ่อมแซมและเปลี่ยนโคมไฟฟ้าแสงสว่างทั้งหมู่บ้าน หมู่ ๓ | เพื่อให้ประชาชนมีความสะดวกในการเดินทางสัญจรและปลอดภัยในชีวิตและทรัพย์สิน | ซ่อมแซมและเปลี่ยนโคมไฟฟ้าแสงสว่างทั้งหมู่บ้าน หมู่ที่ ๓ | ๑๐๐,๐๐๐ | | | | | ๑ แห่ง | ประชาชนมีความสะดวกในการเดินทางสัญจรและปลอดภัยในชีวิตและทรัพย์สิน | กองช่าง |
| ๓ | โครงการย้ายเสาไฟฟ้าพร้อมขยายเขตไฟฟ้าแรงต่ำเขตติดต่อหมู่ ๒ - หมู่ ๔ | เพื่อให้ประชาชนมีความสะดวกในการเดินทางสัญจรและปลอดภัยในชีวิตและทรัพย์สิน | ย้ายเสาไฟฟ้าพร้อมขยายเขตไฟฟ้าแรงต่ำ หมู่ที่ ๒ ถึงเขตติดต่อหมู่ ๔ | ๑๐๐,๐๐๐ | | | | | ๑ แห่ง | ประชาชนมีความสะดวกในการเดินทางสัญจรและปลอดภัยในชีวิตและทรัพย์สิน | กองช่าง |

รายละเอียดโครงการพัฒนา
แผนพัฒนาท้องถิ่น (พ.ศ.๒๕๖๑ - ๒๕๖๕)
สำหรับ องค์กรปกครองส่วนท้องถิ่นดำเนินการ
องค์การบริหารส่วนตำบลพุด

ก. ยุทธศาสตร์จังหวัดที่ ๑ ส่งเสริมการค้าการลงทุนและการท่องเที่ยวในอุตสาหกรรมที่เป็นมิตรกับสิ่งแวดล้อม

ข. ยุทธศาสตร์องค์กรปกครองส่วนท้องถิ่นในเขตจังหวัดสระบุรีที่ ๑ การพัฒนาคุณภาพชีวิต

๑. ยุทธศาสตร์การพัฒนาคุณภาพชีวิต

๑.๕ แผนงานติดตั้งและปรับปรุงไฟฟ้าสาธารณะ

| ที่ | โครงการ | วัตถุประสงค์ | เป้าหมาย (ผลผลิตของโครงการ) | งบประมาณและที่มา | | | | | ตัวชี้วัด (KPI) | ผลที่คาดว่าจะได้รับ | หน่วยงาน ที่ รับผิดชอบ |
|-----|---|--|--|------------------|-----------------|-----------------|-----------------|-----------------|----------------------|--|------------------------------|
| | | | | ๒๕๖๑ (บาท) | ๒๕๖๒ (บาท) | ๒๕๖๓ (บาท) | ๒๕๖๔ (บาท) | ๒๕๖๕ (บาท) | | | |
| ๔ | โครงการขยายเขตไฟฟ้าสายบ้านนายคำ บุญมา หมู่ ๔ | เพื่อให้ประชาชนมีความ สะดวกในการเดินทางสัญจร และปลอดภัยในชีวิตและ ทรัพย์สิน | ขยายเขตไฟฟ้าสาธารณะ สายบ้านนายคำ บุญมา หมู่ ๔ | ๔๐,๐๐๐ | | | | | ๑ แห่ง | ประชาชนมีความสะดวก ในการเดินทางสัญจรและ ปลอดภัยในชีวิตและ ทรัพย์สิน | กองช่าง |
| ๕ | โครงการติดตั้งไฟฟ้าแสงสว่างสายบ้าน นางสมจิตร ยอดชมญาณ หมู่ ๔ | เพื่อให้ประชาชนมีความ สะดวกในการเดินทางสัญจร และปลอดภัยในชีวิตและ ทรัพย์สิน | ติดตั้งไฟฟ้าสาธารณะสาย บ้านนางสมจิตร ยอดชมญาณ หมู่ ๔ | ๑๐๐,๐๐๐ | | | | | ๑ แห่ง | ประชาชนมีความสะดวก ในการเดินทางสัญจรและ ปลอดภัยในชีวิตและ ทรัพย์สิน | กองช่าง |
| ๖ | โครงการติดตั้งไฟฟ้าแสงสว่างสายบ้าน นางจำเรียม แจ้งสว่าง หมู่ ๔ | เพื่อให้ประชาชนมีความ สะดวกในการเดินทางสัญจร และปลอดภัยในชีวิตและ ทรัพย์สิน | ติดตั้งไฟฟ้าสาธารณะสาย บ้านนางจำเรียม แจ้งสว่าง หมู่ ๔ | | ๔๐,๐๐๐ | | | | ๑ แห่ง | ประชาชนมีความสะดวก ในการเดินทางสัญจรและ ปลอดภัยในชีวิตและ ทรัพย์สิน | กองช่าง |

รายละเอียดโครงการพัฒนา
แผนพัฒนาท้องถิ่น (พ.ศ.๒๕๖๑ - ๒๕๖๕)
สำหรับ องค์กรปกครองส่วนท้องถิ่นดำเนินการ
องค์การบริหารส่วนตำบลพุด

ก. ยุทธศาสตร์จังหวัดที่ ๑ ส่งเสริมการค้าการลงทุนและการท่องเที่ยวในอุตสาหกรรมที่เป็นมิตรกับสิ่งแวดล้อม

ข. ยุทธศาสตร์องค์กรปกครองส่วนท้องถิ่นในเขตจังหวัดสระบุรีที่ ๑ การพัฒนาคุณภาพชีวิต

๑. ยุทธศาสตร์การพัฒนาคุณภาพชีวิต

๑.๕ แผนงานติดตั้งและปรับปรุงไฟฟ้าสาธารณะ

| ที่ | โครงการ | วัตถุประสงค์ | เป้าหมาย (ผลผลิตของโครงการ) | งบประมาณและที่มา | | | | | ตัวชี้วัด (KPI) | ผลที่คาดว่าจะได้รับ | หน่วยงาน ที่ รับผิดชอบ |
|-----|---|--|--|------------------|-----------------|-----------------|-----------------|-----------------|--------------------|--|------------------------------|
| | | | | ๒๕๖๑ (บาท) | ๒๕๖๒ (บาท) | ๒๕๖๓ (บาท) | ๒๕๖๔ (บาท) | ๒๕๖๕ (บาท) | | | |
| ๗ | โครงการขยายเขตติดตั้งไฟฟ้าแสงสว่างจากบ้านนายลา สุขปลั่ง - บ้านนายช่อ สุขพัฒน์ หมู่ที่ ๓ | เพื่อให้ประชาชนมีความสะดวกในการเดินทางสัญจรและปลอดภัยในชีวิตและทรัพย์สิน | ขยายเขตติดตั้งไฟฟ้าแสงสว่างจากบ้านนายลา สุขปลั่ง - บ้านนายช่อ สุขพัฒน์ หมู่ที่ ๓ | ๑๐๐,๐๐๐ | | | | | ๑ แห่ง | ประชาชนมีความสะดวกในการเดินทางสัญจรและปลอดภัยในชีวิตและทรัพย์สิน | กองช่าง |
| ๘ | โครงการติดตั้งไฟฟ้าแสงสว่างสายบ้านนายสมพงษ์ เจริญผล หมู่ ๔ | เพื่อให้ประชาชนมีความสะดวกในการเดินทางสัญจรและปลอดภัยในชีวิตและทรัพย์สิน | ติดตั้งไฟฟ้าสาธารณะสายบ้านนายสมพงษ์ เจริญผล หมู่ ๔ | | ๒๐,๐๐๐ | | | | ๑ แห่ง | ประชาชนมีความสะดวกในการเดินทางสัญจรและปลอดภัยในชีวิตและทรัพย์สิน | กองช่าง |
| ๙ | โครงการติดตั้งไฟฟ้าแสงสว่างสายบ้านนางหล้า คันธา หมู่ ๔ | เพื่อให้ประชาชนมีความสะดวกในการเดินทางสัญจรและปลอดภัยในชีวิตและทรัพย์สิน | ติดตั้งไฟฟ้าสาธารณะสายบ้านนางหล้า คันธา หมู่ ๔ | ๓๐,๐๐๐ | | | | | ๑ แห่ง | ประชาชนมีความสะดวกในการเดินทางสัญจรและปลอดภัยในชีวิตและทรัพย์สิน | กองช่าง |

รายละเอียดโครงการพัฒนา
แผนพัฒนาท้องถิ่น (พ.ศ.๒๕๖๑ - ๒๕๖๕)
สำหรับ องค์กรปกครองส่วนท้องถิ่นดำเนินการ
องค์การบริหารส่วนตำบลพุดแค

ก. ยุทธศาสตร์จังหวัดที่ ๑ ส่งเสริมการค้าการลงทุนและการท่องเที่ยวในอุตสาหกรรมที่เป็นมิตรกับสิ่งแวดล้อม

ข. ยุทธศาสตร์องค์กรปกครองส่วนท้องถิ่นในเขตจังหวัดสระบุรีที่ ๑ การพัฒนาคุณภาพชีวิต

๑. ยุทธศาสตร์การพัฒนาคุณภาพชีวิต

๑.๕ แผนงานติดตั้งและปรับปรุงไฟฟ้าสาธารณะ

| ที่ | โครงการ | วัตถุประสงค์ | เป้าหมาย (ผลผลิตของโครงการ) | งบประมาณและที่มา | | | | | ตัวชี้วัด (KPI) | ผลที่คาดว่าจะได้รับ | หน่วยงาน ที่ รับผิดชอบ |
|-----|---|--|---|------------------|-----------------|-----------------|-----------------|-----------------|--------------------|--|------------------------------|
| | | | | ๒๕๖๑ (บาท) | ๒๕๖๒ (บาท) | ๒๕๖๓ (บาท) | ๒๕๖๔ (บาท) | ๒๕๖๕ (บาท) | | | |
| ๑๐ | โครงการติดตั้งไฟฟ้าแสงสว่างซอยบ้านนางปิ่นน้อย หมู่ ๖ - ถนนซอยข้าง ร.ร.เทพศิรินทร์ พุดแค | เพื่อให้ประชาชนมีความสะดวกในการเดินทางสัญจรและปลอดภัยในชีวิตและทรัพย์สิน | ติดตั้งไฟฟ้าสาธารณะซอยบ้านนางมณี ปิ่นน้อย หมู่ ๖ ถนนซอยข้าง ร.ร.เทพศิรินทร์ พุดแค | ๒๕๐,๐๐๐ | | | | | ๑ แห่ง | ประชาชนมีความสะดวกในการเดินทางสัญจรและปลอดภัยในชีวิตและทรัพย์สิน | กองช่าง |
| ๑๑ | โครงการติดตั้งไฟฟ้าแสงสว่าง กลุ่มบ้านนายบุญ เขียวน้อย หมู่ ๖ | สะดวกในการเดินทางสัญจรและปลอดภัยในชีวิตและทรัพย์สิน | กลุ่มบ้านนายบุญ เขียวน้อย หมู่ ๖ | ๓๐๐,๐๐๐ | | | | | ๑ แห่ง | ประชาชนมีความสะดวกในการเดินทางสัญจรและปลอดภัยในชีวิตและทรัพย์สิน | กองช่าง |
| ๑๒ | โครงการขยายเสาไฟฟ้ากลุ่มบ้านนางทองสุข แสนเกษม หมู่ที่ ๒ | สะดวกในการเดินทางสัญจรและปลอดภัยในชีวิตและทรัพย์สิน | ขยายเสาไฟฟ้ากลุ่มบ้านนางทองสุข แสนเกษม หมู่ที่ ๒ | | | | ๑๐๐,๐๐๐ | | ๑ แห่ง | ประชาชนมีความสะดวกในการเดินทางสัญจรและปลอดภัยในชีวิตและทรัพย์สิน | กองช่าง |

รายละเอียดโครงการพัฒนา
แผนพัฒนาท้องถิ่น (พ.ศ.๒๕๖๑ - ๒๕๖๕)
สำหรับ องค์กรปกครองส่วนท้องถิ่นดำเนินการ
องค์การบริหารส่วนตำบลพุดแค

ก. ยุทธศาสตร์จังหวัดที่ ๑ ส่งเสริมการค้าการลงทุนและการท่องเที่ยวในอุตสาหกรรมที่เป็นมิตรกับสิ่งแวดล้อม

ข. ยุทธศาสตร์องค์กรปกครองส่วนท้องถิ่นในเขตจังหวัดสระบุรีที่ ๑ การพัฒนาคุณภาพชีวิต

๑. ยุทธศาสตร์การพัฒนาคุณภาพชีวิต

๑.๕ แผนงานติดตั้งและปรับปรุงไฟฟ้าสาธารณะ

| ที่ | โครงการ | วัตถุประสงค์ | เป้าหมาย (ผลผลิตของโครงการ) | งบประมาณและที่มา | | | | | ตัวชี้วัด (KPI) | ผลที่คาดว่าจะได้รับ | หน่วยงาน ที่ รับผิดชอบ |
|-----|---|--|---|------------------|-----------------|-----------------|-----------------|-----------------|----------------------|--|------------------------------|
| | | | | ๒๕๖๑ (บาท) | ๒๕๖๒ (บาท) | ๒๕๖๓ (บาท) | ๒๕๖๔ (บาท) | ๒๕๖๕ (บาท) | | | |
| ๑๓ | โครงการติดตั้งไฟฟ้าแสงสว่างบริเวณ กลุ่มบ้านนายบุญยงค์ ตำบลกระโทก หมู่ที่ ๑๐ | เพื่อให้ประชาชนมีความ สะดวกในการเดินทางสัญจร และปลอดภัยในชีวิตและ ทรัพย์สิน | ติดตั้งไฟฟ้าแสงสว่างบริเวณ กลุ่มบ้านนายบุญยงค์ ตำบลกระโทก หมู่ ๑๐ | | | ๑๕๐,๐๐๐ | | | ๑ แห่ง | ประชาชนมีความสะดวก ในการเดินทางสัญจรและ ปลอดภัยในชีวิตและ ทรัพย์สิน | กองช่าง |
| ๑๔ | โครงการติดตั้งไฟฟ้าสาธารณะ หมู่ ๑ | เพื่อให้ประชาชนมีความ สะดวกในการเดินทางสัญจร และปลอดภัยในชีวิตและ ทรัพย์สิน | ติดตั้งไฟสาธารณะหมู่ ๑ ถนนสายบ้านนายชาติ เครีศรี | ๕๐,๐๐๐ | | | | | ๑ แห่ง | ประชาชนมีความสะดวก ในการเดินทางสัญจรและ ปลอดภัยในชีวิตและ ทรัพย์สิน | กองช่าง |
| ๑๕ | โครงการขยายเขตไฟฟ้า หมู่ที่ ๔ สาย บ้านนายคำ บุญมาถึงบ้านนายบุญเพ็ง คุณพระ | เพื่อให้ประชาชนมีความ สะดวกในการเดินทางสัญจร และปลอดภัยในชีวิตและ ทรัพย์สิน | ขยายเขตไฟฟ้า หมู่ ๔ สาย บ้านนายคำ บุญมา - บ้าน นายบุญเพ็ง คุณพระ | ๔๐,๐๐๐ | | | | | ๑ แห่ง | ประชาชนมีความสะดวก ในการเดินทางสัญจรและ ปลอดภัยในชีวิตและ ทรัพย์สิน | กองช่าง |

รายละเอียดโครงการพัฒนา
แผนพัฒนาท้องถิ่น (พ.ศ.๒๕๖๑ - ๒๕๖๕)
สำหรับ องค์กรปกครองส่วนท้องถิ่นดำเนินการ
องค์การบริหารส่วนตำบลพุดแค

ก. ยุทธศาสตร์จังหวัดที่ ๑ ส่งเสริมการค้าการลงทุนและการท่องเที่ยวในอุตสาหกรรมที่เป็นมิตรกับสิ่งแวดล้อม

ข. ยุทธศาสตร์องค์กรปกครองส่วนท้องถิ่นในเขตจังหวัดสระบุรีที่ ๑ การพัฒนาคุณภาพชีวิต

๑. ยุทธศาสตร์การพัฒนาคุณภาพชีวิต

๑.๕ แผนงานติดตั้งและปรับปรุงไฟฟ้าสาธารณะ

| ที่ | โครงการ | วัตถุประสงค์ | เป้าหมาย (ผลผลิตของโครงการ) | งบประมาณและที่มา | | | | | ตัวชี้วัด (KPI) | ผลที่คาดว่าจะได้รับ | หน่วยงาน ที่ รับผิดชอบ |
|-----|---|--|---|------------------|-----------------|-----------------|-----------------|-----------------|----------------------|--|------------------------------|
| | | | | ๒๕๖๑ (บาท) | ๒๕๖๒ (บาท) | ๒๕๖๓ (บาท) | ๒๕๖๔ (บาท) | ๒๕๖๕ (บาท) | | | |
| ๑๖ | โครงการติดตั้งไฟฟ้าแสงสว่างบริเวณ กลุ่มบ้านนายน้อย จันทรวีชัย หมู่ ๑๐ | เพื่อให้ประชาชนมีความ สะดวกในการเดินทางสัญจร และปลอดภัยในชีวิตและ ทรัพย์สิน | ติดตั้งไฟฟ้าแสงสว่างบริเวณ กลุ่มบ้านนายน้อย จันทรวีชัย หมู่ ๑๐ | | | | ๑๐๐,๐๐๐ | | ๑ แห่ง | ประชาชนมีความสะดวก ในการเดินทางสัญจรและ ปลอดภัยในชีวิตและ ทรัพย์สิน | กองช่าง |
| ๑๗ | โครงการขยายเขตไฟฟ้าแรงต่ำ หมู่ที่ ๔ | เพื่อให้ประชาชนมีความ สะดวกในการเดินทางสัญจร และปลอดภัยในชีวิตและ ทรัพย์สิน | ขยายเขตไฟฟ้าแรงต่ำ หมู่ที่ ๔ | ๑๐๐,๐๐๐ | | | | | ๑ แห่ง | ประชาชนมีความสะดวก ในการเดินทางสัญจรและ ปลอดภัยในชีวิตและ ทรัพย์สิน | กองช่าง |
| ๑๘ | โครงการขยายเขตไฟฟ้าสาธารณะบ้าน นายมะลิ บุญนาค - บ้านนายเงิน ดินดำ และบ้านนายเสน่ห์ แก้วตุ้มกา หมู่ที่ ๔ | เพื่อให้ประชาชนมีความ สะดวกในการเดินทางสัญจร และปลอดภัยในชีวิตและ ทรัพย์สิน | ขยายเขตไฟฟ้าสาธารณะ บ้านนายมะลิ บุญนาค - บ้านนายเงิน ดินดำ และ กลุ่มบ้านนายเสน่ห์ แก้วตุ้มกา | ๑๕๐,๐๐๐ | | | | | ๑ แห่ง | ประชาชนมีความสะดวก ในการเดินทางสัญจรและ ปลอดภัยในชีวิตและ ทรัพย์สิน | กองช่าง |

รายละเอียดโครงการพัฒนา
แผนพัฒนาท้องถิ่น (พ.ศ.๒๕๖๑ - ๒๕๖๕)
สำหรับ องค์กรปกครองส่วนท้องถิ่นดำเนินการ
องค์การบริหารส่วนตำบลพุด

ก. ยุทธศาสตร์จังหวัดที่ ๑ ส่งเสริมการค้าการลงทุนและการท่องเที่ยวในอุตสาหกรรมที่เป็นมิตรกับสิ่งแวดล้อม

ข. ยุทธศาสตร์องค์กรปกครองส่วนท้องถิ่นในเขตจังหวัดสระบุรีที่ ๑ การพัฒนาคุณภาพชีวิต

๑. ยุทธศาสตร์การพัฒนาคุณภาพชีวิต

๑.๕ แผนงานติดตั้งและปรับปรุงไฟฟ้าสาธารณะ

| ที่ | โครงการ | วัตถุประสงค์ | เป้าหมาย (ผลผลิตของโครงการ) | งบประมาณและที่มา | | | | | ตัวชี้วัด (KPI) | ผลที่คาดว่าจะได้รับ | หน่วยงาน ที่ รับผิดชอบ |
|-----|--|--|--|------------------|-----------------|-----------------|-----------------|-----------------|----------------------|--|------------------------------|
| | | | | ๒๕๖๑ (บาท) | ๒๕๖๒ (บาท) | ๒๕๖๓ (บาท) | ๒๕๖๔ (บาท) | ๒๕๖๕ (บาท) | | | |
| ๑๙ | โครงการย้ายเสาไฟฟ้าพร้อมติดตั้งไฟฟ้าสาธารณะ หมู่ที่ ๗ | เพื่อให้ประชาชนมีความสะดวกในการเดินทางสัญจรและปลอดภัยในชีวิตและทรัพย์สิน | ย้ายเสาไฟฟ้าพร้อมติดตั้งไฟฟ้าสาธารณะ หมู่ที่ ๗ | ๑๐๐,๐๐๐ | | | | | ๑ แห่ง | ประชาชนมีความสะดวกในการเดินทางสัญจรและปลอดภัยในชีวิตและทรัพย์สิน | กองช่าง |
| ๒๐ | โครงการติดตั้งไฟฟ้าแสงสว่างเส้นสนามฟุตบอลหมู่ที่ ๙ จำนวน ๓ จุด | เพื่อให้ประชาชนมีความสะดวกในการเดินทางสัญจรและปลอดภัยในชีวิตและทรัพย์สิน | ติดตั้งไฟฟ้าแสงสว่างเส้นสนามฟุตบอล หมู่ ๙ จำนวน ๓ จุด | | | | ๒๐,๐๐๐ | | ๑ แห่ง | ประชาชนมีความสะดวกในการเดินทางสัญจรและปลอดภัยในชีวิตและทรัพย์สิน | กองช่าง |
| ๒๑ | โครงการติดตั้งไฟฟ้าแสงสว่างสายบ้านนายสมบูรณ์ สุมาลัย หมู่ที่ ๙ จำนวน ๓ จุด | เพื่อให้ประชาชนมีความสะดวกในการเดินทางสัญจรและปลอดภัยในชีวิตและทรัพย์สิน | ติดตั้งไฟฟ้าแสงสว่างสายบ้านนายสมบูรณ์สุมาลัย หมู่ที่ ๙ จำนวน ๓ จุด | | | | ๑๐๐,๐๐๐ | | ๑ แห่ง | ประชาชนมีความสะดวกในการเดินทางสัญจรและปลอดภัยในชีวิตและทรัพย์สิน | กองช่าง |

รายละเอียดโครงการพัฒนา
แผนพัฒนาท้องถิ่น (พ.ศ.๒๕๖๑ - ๒๕๖๕)
สำหรับ องค์กรปกครองส่วนท้องถิ่นดำเนินการ
องค์การบริหารส่วนตำบลพุดแค

ก. ยุทธศาสตร์จังหวัดที่ ๑ ส่งเสริมการค้าการลงทุนและการท่องเที่ยวในอุตสาหกรรมที่เป็นมิตรกับสิ่งแวดล้อม

ข. ยุทธศาสตร์องค์กรปกครองส่วนท้องถิ่นในเขตจังหวัดสระบุรีที่ ๑ การพัฒนาคุณภาพชีวิต

๑. ยุทธศาสตร์การพัฒนาคุณภาพชีวิต

๑.๕ แผนงานติดตั้งและปรับปรุงไฟฟ้าสาธารณะ

| ที่ | โครงการ | วัตถุประสงค์ | เป้าหมาย (ผลผลิตของโครงการ) | งบประมาณและที่มา | | | | | ตัวชี้วัด (KPI) | ผลที่คาดว่าจะได้รับ | หน่วยงาน ที่ รับผิดชอบ |
|-----|---|--|---|------------------|-----------------|-----------------|-----------------|-----------------|----------------------|--|------------------------------|
| | | | | ๒๕๖๑ (บาท) | ๒๕๖๒ (บาท) | ๒๕๖๓ (บาท) | ๒๕๖๔ (บาท) | ๒๕๖๕ (บาท) | | | |
| ๒๒ | โครงการติดตั้งไฟฟ้าแสงสว่างสายบ้าน นายสวัสดิ์ โนคำ หมู่ ๙ - เขตหมู่ ๔ | เพื่อให้ประชาชนมีความ สะดวกในการเดินทางสัญจร และปลอดภัยในชีวิตและ ทรัพย์สิน | ติดตั้งไฟฟ้าแสงสว่างสายบ้าน นายสวัสดิ์ โนคำ หมู่ ๙ - เขต หมู่ที่ ๔ | | | | ๕๐๐,๐๐๐ | | ๑ แห่ง | ประชาชนมีความสะดวก ในการเดินทางสัญจรและ ปลอดภัยในชีวิตและ ทรัพย์สิน | กองช่าง |
| ๒๓ | โครงการติดตั้งไฟฟ้าแสงสว่างภายใน หมู่บ้าน หมู่ที่ ๑๐ จำนวน ๓ จุด | เพื่อให้ประชาชนมีความ สะดวกในการเดินทางสัญจร และปลอดภัยในชีวิตและ ทรัพย์สิน | ติดตั้งไฟฟ้าแสงสว่างภายใน หมู่บ้าน หมู่ที่ ๑๐ จำนวน ๓ จุด | | ๗๕,๐๐๐ | | | | ๑ แห่ง | ประชาชนมีความสะดวก ในการเดินทางสัญจรและ ปลอดภัยในชีวิตและ ทรัพย์สิน | กองช่าง |
| ๒๔ | โครงการขยายเขตไฟฟ้าแรงต่ำพร้อม ติดตั้งไฟฟ้าสาธารณะจากบ้านนายถนอม เขี้ยวอ้อม - บ้านนางบังอร เจริญผล หมู่ที่ ๔ | เพื่อให้ประชาชนมีความ สะดวกในการเดินทางสัญจร และปลอดภัยในชีวิตและ ทรัพย์สิน | ขยายเขตไฟฟ้าแรงต่ำพร้อม ติดตั้งไฟฟ้าสาธารณะจาก บ้านนายถนอม เขี้ยวอ้อม - บ้านนางบังอร เจริญผล ม.๔ | ๕๐๐,๐๐๐ | | | | | ๑ แห่ง | ประชาชนมีความสะดวก ในการเดินทางสัญจรและ ปลอดภัยในชีวิตและ ทรัพย์สิน | กองช่าง |

รายละเอียดโครงการพัฒนา
แผนพัฒนาท้องถิ่น (พ.ศ.๒๕๖๑ - ๒๕๖๕)
สำหรับ องค์กรปกครองส่วนท้องถิ่นดำเนินการ
องค์การบริหารส่วนตำบลพุดแค

ก. ยุทธศาสตร์จังหวัดที่ ๑ ส่งเสริมการค้าการลงทุนและการท่องเที่ยวในอุตสาหกรรมที่เป็นมิตรกับสิ่งแวดล้อม

ข. ยุทธศาสตร์องค์กรปกครองส่วนท้องถิ่นในเขตจังหวัดสระบุรีที่ ๑ การพัฒนาคุณภาพชีวิต

๑. ยุทธศาสตร์การพัฒนาคุณภาพชีวิต

๑.๕ แผนงานติดตั้งและปรับปรุงไฟฟ้าสาธารณะ

| ที่ | โครงการ | วัตถุประสงค์ | เป้าหมาย (ผลผลิตของโครงการ) | งบประมาณและที่มา | | | | | ตัวชี้วัด (KPI) | ผลที่คาดว่าจะได้รับ | หน่วยงาน ที่ รับผิดชอบ |
|-----|--|--|---|------------------|-----------------|-----------------|-----------------|-----------------|----------------------|--|------------------------------|
| | | | | ๒๕๖๑ (บาท) | ๒๕๖๒ (บาท) | ๒๕๖๓ (บาท) | ๒๕๖๔ (บาท) | ๒๕๖๕ (บาท) | | | |
| ๒๕ | โครงการขยายแนวเขตไฟฟ้าเข้าข้างทางบริเวณบ้านนางขวัญใจ ศรีวิสุทธิ หมู่ ๔ | เพื่อให้ประชาชนมีความสะดวกในการเดินทางสัญจรและปลอดภัยในชีวิตและทรัพย์สิน | ขยายแนวเขตไฟฟ้าเข้าข้างทางบริเวณบ้านนางขวัญใจศรีวิสุทธิ หมู่ ๔ | ๓๐๐,๐๐๐ | | | | | ๑ แห่ง | ประชาชนมีความสะดวกในการเดินทางสัญจรและปลอดภัยในชีวิตและทรัพย์สิน | กองช่าง |
| ๒๖ | โครงการขยายเขตไฟฟ้าแรงต่ำพร้อมไฟฟ้าสาธารณะจากบ้านนายสุวรรณ อินทรา - บ้านนายเงิน ดินดำ หมู่ ๔ | เพื่อให้ประชาชนมีความสะดวกในการเดินทางสัญจรและปลอดภัยในชีวิตและทรัพย์สิน | ขยายเขตไฟฟ้าแรงต่ำพร้อมไฟฟ้าสาธารณะจากบ้านนายสุวรรณ อินทรา - บ้านนายเงิน ดินดำ หมู่ ๔ | | ๒๐๐,๐๐๐ | | | | ๑ แห่ง | ประชาชนมีความสะดวกในการเดินทางสัญจรและปลอดภัยในชีวิตและทรัพย์สิน | กองช่าง |
| ๒๗ | โครงการย้ายเสาไฟฟ้าแรงต่ำเข้าข้างทางเพื่อติดตั้งไฟฟ้าส่องสว่างเส้นบ้านนางสำเนียง ฟุ่งเฟื่อง หมู่ ๔ | เพื่อให้ประชาชนมีความสะดวกในการเดินทางสัญจรและปลอดภัยในชีวิตและทรัพย์สิน | ย้ายเสาไฟฟ้าแรงต่ำเข้าข้างทางเพื่อติดตั้งไฟฟ้าส่องสว่างเส้นบ้านนางสำเนียง ฟุ่งเฟื่อง หมู่ ๔ | | ๑๕๐,๐๐๐ | | | | ๑ แห่ง | ประชาชนมีความสะดวกในการเดินทางสัญจรและปลอดภัยในชีวิตและทรัพย์สิน | กองช่าง |

รายละเอียดโครงการพัฒนา
แผนพัฒนาท้องถิ่น (พ.ศ.๒๕๖๑ - ๒๕๖๕)
สำหรับ องค์กรปกครองส่วนท้องถิ่นดำเนินการ
องค์การบริหารส่วนตำบลพุด

ก. ยุทธศาสตร์จังหวัดที่ ๑ ส่งเสริมการค้าการลงทุนและการท่องเที่ยวในอุตสาหกรรมที่เป็นมิตรกับสิ่งแวดล้อม

ข. ยุทธศาสตร์องค์กรปกครองส่วนท้องถิ่นในเขตจังหวัดสระบุรีที่ ๑ การพัฒนาคุณภาพชีวิต

๑. ยุทธศาสตร์การพัฒนาคุณภาพชีวิต

๑.๕ แผนงานติดตั้งและปรับปรุงไฟฟ้าสาธารณะ

| ที่ | โครงการ | วัตถุประสงค์ | เป้าหมาย (ผลผลิตของโครงการ) | งบประมาณและที่มา | | | | | ตัวชี้วัด (KPI) | ผลที่คาดว่าจะได้รับ | หน่วยงาน ที่ รับผิดชอบ |
|-----|---|--|--|------------------|-----------------|-----------------|-----------------|-----------------|--------------------|--|------------------------------|
| | | | | ๒๕๖๑ (บาท) | ๒๕๖๒ (บาท) | ๒๕๖๓ (บาท) | ๒๕๖๔ (บาท) | ๒๕๖๕ (บาท) | | | |
| ๒๘ | โครงการขยายเขตไฟฟ้าแรงต่ำพร้อม ไฟส่องทางสาธารณะจากบ้านนายลอย นันทะโสม - บ้านนายทองสุข กองคำฟู หมู่ ๔ | เพื่อให้ประชาชนมีความ สะดวกในการเดินทางสัญจร และปลอดภัยในชีวิตและ ทรัพย์สิน | ขยายเขตไฟฟ้าแรงต่ำพร้อม ไฟส่องทางสาธารณะจาก บ้านนายลอย นันทะโสม - บ้านนายทองสุข กองคำฟู หมู่ ๔ | ๒๐๐,๐๐๐ | | | | | ๑ แห่ง | ประชาชนมีความสะดวก ในการเดินทางสัญจรและ ปลอดภัยในชีวิตและ ทรัพย์สิน | กองช่าง |
| ๒๙ | โครงการย้ายแนวเขตไฟฟ้าแรงต่ำสาย หลังโรงเรียนวัดวังเลน - กลุ่มบ้านนาง ณัฐพร สุดยอด หมู่ที่ ๕ | เพื่อให้ประชาชนมีความ สะดวกในการเดินทางสัญจร และปลอดภัยในชีวิตและ ทรัพย์สิน | ย้ายแนวเขตไฟฟ้าแรงต่ำสาย หลังโรงเรียนวัดวังเลน - กลุ่มบ้านนางณัฐพร สุดยอด หมู่ที่ ๕ | ๓๐๐,๐๐๐ | | | | | ๑ แห่ง | ประชาชนมีความสะดวก ในการเดินทางสัญจรและ ปลอดภัยในชีวิตและ ทรัพย์สิน | กองช่าง |
| ๓๐ | โครงการขยายเขตไฟฟ้าพร้อมติดตั้งไฟฟ้า แสงสว่าง หมู่ที่ ๗ สายวัดโคกดินแดง | เพื่อให้ประชาชนมีความ สะดวกในการเดินทางสัญจร และปลอดภัยในชีวิตและ ทรัพย์สิน | ขยายเขตไฟฟ้าพร้อมติดตั้ง ไฟฟ้าแสงสว่าง หมู่ที่ ๗ สายวัดโคกดินแดง | | ๑๐๐,๐๐๐ | | | | ๑ แห่ง | ประชาชนมีความสะดวก ในการเดินทางสัญจรและ ปลอดภัยในชีวิตและ ทรัพย์สิน | กองช่าง |

รายละเอียดโครงการพัฒนา
แผนพัฒนาท้องถิ่น (พ.ศ.๒๕๖๑ - ๒๕๖๕)
สำหรับ องค์กรปกครองส่วนท้องถิ่นดำเนินการ
องค์การบริหารส่วนตำบลพุดแค

ก. ยุทธศาสตร์จังหวัดที่ ๑ ส่งเสริมการค้าการลงทุนและการท่องเที่ยวในอุตสาหกรรมที่เป็นมิตรกับสิ่งแวดล้อม

ข. ยุทธศาสตร์องค์กรปกครองส่วนท้องถิ่นในเขตจังหวัดสระบุรีที่ ๑ การพัฒนาคุณภาพชีวิต

๑. ยุทธศาสตร์การพัฒนาคุณภาพชีวิต

๑.๕ แผนงานติดตั้งและปรับปรุงไฟฟ้าสาธารณะ

| ที่ | โครงการ | วัตถุประสงค์ | เป้าหมาย (ผลผลิตของโครงการ) | งบประมาณและที่มา | | | | | ตัวชี้วัด (KPI) | ผลที่คาดว่าจะได้รับ | หน่วยงาน ที่ รับผิดชอบ |
|-----|--|--|---|------------------|-----------------|-----------------|-----------------|-----------------|----------------------|--|------------------------------|
| | | | | ๒๕๖๑ (บาท) | ๒๕๖๒ (บาท) | ๒๕๖๓ (บาท) | ๒๕๖๔ (บาท) | ๒๕๖๕ (บาท) | | | |
| ๓๑ | โครงการขยายเขตไฟฟ้าพร้อมติดตั้งไฟฟ้าแสงสว่าง หมู่ที่ ๗ สายบ้านนายสำเนียงศรีวิชัย | เพื่อให้ประชาชนมีความสะดวกในการเดินทางสัญจรและปลอดภัยในชีวิตและทรัพย์สิน | ขยายเขตไฟฟ้าพร้อมติดตั้งไฟฟ้าแสงสว่าง หมู่ที่ ๗ สายบ้านนายสำเนียงศรีวิชัย | ๕๐,๐๐๐ | | | | | ๑ แห่ง | ประชาชนมีความสะดวกในการเดินทางสัญจรและปลอดภัยในชีวิตและทรัพย์สิน | กองช่าง |
| ๓๒ | โครงการขยายเขตไฟฟ้าพร้อมติดตั้งไฟฟ้าแสงสว่าง หมู่ที่ ๗ สายบ้านผู้ใหญ่สมพรมหาวงษ์น้อย | เพื่อให้ประชาชนมีความสะดวกในการเดินทางสัญจรและปลอดภัยในชีวิตและทรัพย์สิน | ขยายเขตไฟฟ้าพร้อมติดตั้งไฟฟ้าแสงสว่าง หมู่ที่ ๗ สายบ้านผู้ใหญ่สมพรมหาวงษ์น้อย | ๕๐,๐๐๐ | | | | | ๑ แห่ง | ประชาชนมีความสะดวกในการเดินทางสัญจรและปลอดภัยในชีวิตและทรัพย์สิน | กองช่าง |
| ๓๓ | โครงการขยายเขตไฟฟ้าพร้อมติดตั้งไฟฟ้าแสงสว่าง จากบ้านนายสนอง - บริษัทนวนคุณ หมู่ที่ ๓ | เพื่อให้ประชาชนมีความสะดวกในการเดินทางสัญจรและปลอดภัยในชีวิตและทรัพย์สิน | ขยายเขตไฟฟ้าพร้อมติดตั้งไฟฟ้าแสงสว่าง จากบ้านนายสนอง - บริษัทนวนคุณ หมู่ที่ ๓ | ๑๐๐,๐๐๐ | | | | | ๑ แห่ง | ประชาชนมีความสะดวกในการเดินทางสัญจรและปลอดภัยในชีวิตและทรัพย์สิน | กองช่าง |

รายละเอียดโครงการพัฒนา
แผนพัฒนาท้องถิ่น (พ.ศ.๒๕๖๑ - ๒๕๖๕)
สำหรับ องค์กรปกครองส่วนท้องถิ่นดำเนินการ
องค์การบริหารส่วนตำบลพุดแค

ก. ยุทธศาสตร์จังหวัดที่ ๑ ส่งเสริมการค้าการลงทุนและการท่องเที่ยวในอุตสาหกรรมที่เป็นมิตรกับสิ่งแวดล้อม

ข. ยุทธศาสตร์องค์กรปกครองส่วนท้องถิ่นในเขตจังหวัดสระบุรีที่ ๑ การพัฒนาคุณภาพชีวิต

๑. ยุทธศาสตร์การพัฒนาคุณภาพชีวิต

๑.๕ แผนงานติดตั้งและปรับปรุงไฟฟ้าสาธารณะ

| ที่ | โครงการ | วัตถุประสงค์ | เป้าหมาย (ผลผลิตของโครงการ) | งบประมาณและที่มา | | | | | ตัวชี้วัด (KPI) | ผลที่คาดว่าจะได้รับ | หน่วยงาน ที่ รับผิดชอบ |
|-----|---|--|---|------------------|-----------------|-----------------|-----------------|-----------------|----------------------|--|------------------------------|
| | | | | ๒๕๖๑ (บาท) | ๒๕๖๒ (บาท) | ๒๕๖๓ (บาท) | ๒๕๖๔ (บาท) | ๒๕๖๕ (บาท) | | | |
| ๓๔ | โครงการย้ายเสาไฟฟ้าบริเวณไร่นาง ปราณี เขียวอ้อม หมู่ที่ ๔ | เพื่อให้ประชาชนมีความ สะดวกในการเดินทางสัญจร และปลอดภัยในชีวิตและ ทรัพย์สิน | ย้ายเสาไฟฟ้าบริเวณไร่นาง ปราณี เขียวอ้อม หมู่ที่ ๔ | | | ๑๐๐,๐๐๐ | | | ๑ แห่ง | ประชาชนมีความสะดวก ในการเดินทางสัญจรและ ปลอดภัยในชีวิตและ ทรัพย์สิน | กองช่าง |
| ๓๕ | โครงการขยายเขตไฟฟ้าแสงสว่างซอย บ้านนายสมหมาย โล่ห์เงิน หมู่ ๖ | เพื่อให้ประชาชนมีความ สะดวกในการเดินทางสัญจร และปลอดภัยในชีวิตและ ทรัพย์สิน | ขยายเขตไฟฟ้าแสงสว่างซอย บ้านนายสมหมาย โล่ห์เงิน หมู่ที่ ๖ ระยะทางประมาณ ๕๐๐ เมตร | | ๘๐๐,๐๐๐ | | | | ๑ แห่ง | ประชาชนมีความสะดวก ในการเดินทางสัญจรและ ปลอดภัยในชีวิตและ ทรัพย์สิน | กองช่าง |
| ๓๖ | โครงการขยายเขตไฟฟ้าจากบ้านนาย วินัย กอมสา - บ้านนางลำ จิตรคันหา พร้อมติดตั้งโคมไฟ หมู่ที่ ๙ | เพื่อให้ประชาชนมีความ สะดวกในการเดินทางสัญจร และปลอดภัยในชีวิตและ ทรัพย์สิน | ขยายเขตไฟฟ้าจากบ้านนาย วินัย กอมสา - บ้านนางลำ จิตรคันหาพร้อมติดตั้งโคมไฟ | ๑๐๐,๐๐๐ | | | | | ๑ แห่ง | ประชาชนมีความสะดวก ในการเดินทางสัญจรและ ปลอดภัยในชีวิตและ ทรัพย์สิน | กองช่าง |

รายละเอียดโครงการพัฒนา
แผนพัฒนาท้องถิ่น (พ.ศ.๒๕๖๑ - ๒๕๖๕)
สำหรับ องค์กรปกครองส่วนท้องถิ่นดำเนินการ
องค์การบริหารส่วนตำบลพุดแค

ก. ยุทธศาสตร์จังหวัดที่ ๑ ส่งเสริมการค้าการลงทุนและการท่องเที่ยวในอุตสาหกรรมที่เป็นมิตรกับสิ่งแวดล้อม

ข. ยุทธศาสตร์องค์กรปกครองส่วนท้องถิ่นในเขตจังหวัดสระบุรีที่ ๑ การพัฒนาคุณภาพชีวิต

๑. ยุทธศาสตร์การพัฒนาคุณภาพชีวิต

๑.๕ แผนงานติดตั้งและปรับปรุงไฟฟ้าสาธารณะ

| ที่ | โครงการ | วัตถุประสงค์ | เป้าหมาย (ผลผลิตของโครงการ) | งบประมาณและที่มา | | | | | ตัวชี้วัด (KPI) | ผลที่คาดว่าจะได้รับ | หน่วยงาน ที่ รับผิดชอบ |
|-----|---|--|--|------------------|-----------------|-----------------|-----------------|-----------------|--------------------|--|------------------------------|
| | | | | ๒๕๖๑ (บาท) | ๒๕๖๒ (บาท) | ๒๕๖๓ (บาท) | ๒๕๖๔ (บาท) | ๒๕๖๕ (บาท) | | | |
| ๓๗ | โครงการขยายเขตไฟฟ้าจากบ้านนางสมบุรณ์ ศรีนิล - บ้านนายเนียน วันคอยท่า หมู่ ๙ | เพื่อให้ประชาชนมีความสะดวกในการเดินทางสัญจรและปลอดภัยในชีวิตและทรัพย์สิน | ขยายเขตไฟฟ้าจากบ้านนางสมบุรณ์ ศรีนิล - บ้านนายเนียน วันคอยท่า พร้อมพร้อมติดตั้งโคมไฟ | ๑๐๐,๐๐๐ | | | | | ๑ แห่ง | ประชาชนมีความสะดวกในการเดินทางสัญจรและปลอดภัยในชีวิตและทรัพย์สิน | กองช่าง |
| ๓๘ | โครงการย้ายเสาไฟฟ้าแรงต่ำเข้าข้างทางบริเวณบ้านนางพิน เลี้ยวปัญญา หมู่ ๙ | เพื่อให้ประชาชนมีความสะดวกในการเดินทางสัญจรและปลอดภัยในชีวิตและทรัพย์สิน | ย้ายเสาไฟฟ้าแรงต่ำเข้าข้างทางบริเวณบ้านนางพิน เลี้ยวปัญญา หมู่ ๙ | | | ๑๐๐,๐๐๐ | | | ๑ แห่ง | ประชาชนมีความสะดวกในการเดินทางสัญจรและปลอดภัยในชีวิตและทรัพย์สิน | กองช่าง |
| ๓๙ | โครงการย้ายเสาไฟฟ้าสาธารณะสายบ้านก้านสนสมยศ สุขเกษม หมู่ ๗ | เพื่อให้ประชาชนมีความสะดวกในการเดินทางสัญจรและปลอดภัยในชีวิตและทรัพย์สิน | ย้ายเสาไฟฟ้าสายบ้านนายก้านสน สุขเกษม หมู่ ๗ ถึงวัดหนองหว่า จำนวน ๒๐ ต้น | ๑๐๐,๐๐๐ | | | | | ๑ แห่ง | ประชาชนมีความสะดวกในการเดินทางสัญจรและปลอดภัยในชีวิตและทรัพย์สิน | กองช่าง |

รายละเอียดโครงการพัฒนา
แผนพัฒนาท้องถิ่น (พ.ศ.๒๕๖๑ - ๒๕๖๕)
สำหรับ องค์กรปกครองส่วนท้องถิ่นดำเนินการ
องค์การบริหารส่วนตำบลพุดแค

ก. ยุทธศาสตร์จังหวัดที่ ๑ ส่งเสริมการค้าการลงทุนและการท่องเที่ยวในอุตสาหกรรมที่เป็นมิตรกับสิ่งแวดล้อม

ข. ยุทธศาสตร์องค์กรปกครองส่วนท้องถิ่นในเขตจังหวัดสระบุรีที่ ๑ การพัฒนาคุณภาพชีวิต

๑. ยุทธศาสตร์การพัฒนาคุณภาพชีวิต

๑.๕ แผนงานติดตั้งและปรับปรุงไฟฟ้าสาธารณะ

| ที่ | โครงการ | วัตถุประสงค์ | เป้าหมาย (ผลผลิตของโครงการ) | งบประมาณและที่มา | | | | | ตัวชี้วัด (KPI) | ผลที่คาดว่าจะได้รับ | หน่วยงาน ที่ รับผิดชอบ |
|-----|---|--|--|------------------|-----------------|-----------------|-----------------|-----------------|--------------------|--|------------------------------|
| | | | | ๒๕๖๑ (บาท) | ๒๕๖๒ (บาท) | ๒๕๖๓ (บาท) | ๒๕๖๔ (บาท) | ๒๕๖๕ (บาท) | | | |
| ๔๐ | โครงการติดตั้งไฟฟ้าแสงสว่างบริเวณ สายข้างสะพานลอยตรงข้าม ร.ร.เทพศิรินทร์ พุดแค หมู่ ๘ | เพื่อให้ประชาชนมีความ สะดวกในการเดินทางสัญจร และปลอดภัยในชีวิตและ ทรัพย์สิน | ไฟฟ้าแสงสว่างบริเวณสาย ข้างสะพานลอยตรงข้าม ร.ร.เทพศิรินทร์พุดแค หมู่ ๘ | ๑๐๐,๐๐๐ | | | | ๑๐๐,๐๐๐ | ๑ แห่ง | ประชาชนมีความสะดวก ในการเดินทางสัญจรและ ปลอดภัยในชีวิตและ ทรัพย์สิน | กองช่าง |
| ๔๑ | โครงการซ่อมแซมระบบไฟฟ้า โซล่าเซลล์ | เพื่อให้ประชาชนมีความ สะดวกในการเดินทางสัญจร และปลอดภัยในชีวิตและ ทรัพย์สิน | ซ่อมแซมระบบไฟฟ้า โซล่าเซลล์ จำนวน ๒๓ ต้น | | | ๓๐๐,๐๐๐ | | ๓๐๐,๐๐๐ | ๑ แห่ง | ประชาชนมีความสะดวก ในการเดินทางสัญจรและ ปลอดภัยในชีวิตและ ทรัพย์สิน | กองช่าง |
| ๔๒ | โครงการติดตั้งโคมไฟฟ้าสาธารณะ เส้นบ้านนายทวีศักดิ์ โนคำ หมู่ ๙ | เพื่อให้ประชาชนมีความ สะดวกในการเดินทางสัญจร และปลอดภัยในชีวิตและ ทรัพย์สิน | ติดตั้งไฟฟ้าแสงสว่างบริเวณ เส้นบ้านนายทวีศักดิ์ โนคำ หมู่ ๙ | | | | ๑๐๐,๐๐๐ | ๑๐๐,๐๐๐ | ๑ แห่ง | ประชาชนมีความสะดวก ในการเดินทางสัญจรและ ปลอดภัยในชีวิตและ ทรัพย์สิน | กองช่าง |

รายละเอียดโครงการพัฒนา
แผนพัฒนาท้องถิ่น (พ.ศ.๒๕๖๑ - ๒๕๖๕)
สำหรับ องค์กรปกครองส่วนท้องถิ่นดำเนินการ
องค์การบริหารส่วนตำบลพุด

ก. ยุทธศาสตร์จังหวัดที่ ๑ ส่งเสริมการค้าการลงทุนและการท่องเที่ยวในอุตสาหกรรมที่เป็นมิตรกับสิ่งแวดล้อม

ข. ยุทธศาสตร์องค์กรปกครองส่วนท้องถิ่นในเขตจังหวัดสระบุรีที่ ๑ การพัฒนาคุณภาพชีวิต

๑. ยุทธศาสตร์การพัฒนาคุณภาพชีวิต

๑.๖ แผนงานขยายและปรับปรุงระบบประปาและท่อระบายน้ำ

| ที่ | โครงการ | วัตถุประสงค์ | เป้าหมาย (ผลผลิตของโครงการ) | งบประมาณและที่มา | | | | | ตัวชี้วัด (KPI) | ผลที่คาดว่าจะได้รับ | หน่วยงาน ที่ รับผิดชอบ |
|-----|--|--|---|------------------|-----------------|-----------------|-----------------|-----------------|--------------------|--|------------------------------|
| | | | | ๒๕๖๑ (บาท) | ๒๕๖๒ (บาท) | ๒๕๖๓ (บาท) | ๒๕๖๔ (บาท) | ๒๕๖๕ (บาท) | | | |
| ๑ | โครงการขยายเขตประปาหมู่บ้านและระบบกรองน้ำทั้ง ๓ จุด หมู่ ๓ | เพื่อให้ประชาชนมีน้ำไว้ใช้สำหรับอุปโภค บริโภคอย่างเพียงพอและทั่วถึง | ขยายเขตประปาหมู่บ้านและระบบกรองน้ำทั้ง ๓ จุด หมู่ ๓ | | | | | ๕๐๐,๐๐๐ | ๑ แห่ง | ประชาชนมีน้ำใช้สำหรับอุปโภคบริโภคอย่างเพียงพอ | กองช่าง |
| ๒ | โครงการซ่อมแซมระบบประปาภายในหมู่บ้าน หมู่ที่ ๙ | เพื่อให้ประชาชนมีน้ำไว้ใช้สำหรับอุปโภค บริโภคอย่างเพียงพอและทั่วถึง | ซ่อมแซมระบบประปาภายในหมู่บ้าน หมู่ที่ ๙ | | | | | ๕๐๐,๐๐๐ | ๑ แห่ง | ประชาชนมีน้ำใช้สำหรับอุปโภคบริโภคอย่างเพียงพอ | กองช่าง |
| ๓ | โครงการวางท่อระบายน้ำคลองเขตติดต่อกับ ต.ห้วยบง - หมู่ ๒ | เพื่อป้องกันน้ำท่วมขังที่อยู่อาศัยพื้นที่การเกษตร และพื้นที่ภายในชุมชน | วางท่อระบายน้ำคลองเขตติดต่อกับ ต.ห้วยบง - หมู่ ๒ บริเวณบ้านนางอวยพร จรจรัญญ | ๘๐,๐๐๐ | | | | | ๑ ครั้ง/ปี | มีระบบการระบายน้ำที่ดี น้ำไม่ท่วมขังที่อยู่อาศัยพื้นที่การเกษตรและพื้นที่ชุมชน | กองช่าง |
| ๔ | โครงการติดตั้งประปาใหม่บริเวณบ้านนางทอง ต้นทุก หมู่ ๔ | เพื่อให้ประชาชนมีน้ำไว้ใช้สำหรับอุปโภค บริโภคอย่างเพียงพอและทั่วถึง | โครงการติดตั้งประปาใหม่บริเวณบ้านนางทอง ต้นทุก หมู่ ๔ | | ๒๕๐,๐๐๐ | | | | ๑ ครั้ง/ปี | ประชาชนมีน้ำใช้สำหรับอุปโภคบริโภคอย่างเพียงพอ | กองช่าง |

รายละเอียดโครงการพัฒนา
แผนพัฒนาท้องถิ่น (พ.ศ.๒๕๖๑ - ๒๕๖๕)
สำหรับ องค์กรปกครองส่วนท้องถิ่นดำเนินการ
องค์การบริหารส่วนตำบลพุด

ก. ยุทธศาสตร์จังหวัดที่ ๑ ส่งเสริมการค้าการลงทุนและการท่องเที่ยวในอุตสาหกรรมที่เป็นมิตรกับสิ่งแวดล้อม

ข. ยุทธศาสตร์องค์กรปกครองส่วนท้องถิ่นในเขตจังหวัดสระบุรีที่ ๑ การพัฒนาคุณภาพชีวิต

๑. ยุทธศาสตร์การพัฒนาคุณภาพชีวิต

๑.๖ แผนงานขยายและปรับปรุงระบบประปาและท่อระบายน้ำ

| ที่ | โครงการ | วัตถุประสงค์ | เป้าหมาย (ผลผลิตของโครงการ) | งบประมาณและที่มา | | | | | ตัวชี้วัด (KPI) | ผลที่คาดว่าจะได้รับ | หน่วยงาน ที่ รับผิดชอบ |
|-----|--|---|---|------------------|-----------------|-----------------|-----------------|-----------------|--------------------|---|------------------------------|
| | | | | ๒๕๖๑ (บาท) | ๒๕๖๒ (บาท) | ๒๕๖๓ (บาท) | ๒๕๖๔ (บาท) | ๒๕๖๕ (บาท) | | | |
| ๕ | โครงการจัดหาภาชนะบรรจุน้ำเพื่อ อุปโภค - บริโภค | เพื่อให้ประชาชนมีน้ำไว้ใช้ สำหรับอุปโภค บริโภค อย่างเพียงพอและทั่วถึง | จัดหาภาชนะบรรจุน้ำไฟเบอร์ กลาส ขนาด ๓,๐๐๐ ลิตร ให้กับประชาชน หมู่ ๑ - ๑๑ | ๑๔๐,๐๐๐ | ๑๔๐,๐๐๐ | ๑๔๐,๐๐๐ | ๑๔๐,๐๐๐ | ๕๖๐,๐๐๐ | ๑ ครั้ง/ปี | ประชาชนมีน้ำใช้สำหรับ อุปโภค บริโภคอย่างเพียงพอ | กองช่าง |
| ๖ | โครงการเปลี่ยนท่อเมนประปาจุด หน้าโรงสีโชคฉัตรไชยโรจน์มิลล์ หมู่ ๒ | เพื่อให้ประชาชนมีน้ำไว้ใช้ สำหรับอุปโภค บริโภค อย่างเพียงพอและทั่วถึง | เปลี่ยนท่อเมนประปาจุดบริเวณ หน้าโรงสีโชคฉัตรไชยโรจน์มิลล์ หมู่ ๒ | ๒๐๐,๐๐๐ | | | | | ๑ แห่ง | ประชาชนมีน้ำใช้สำหรับ อุปโภค บริโภคอย่างเพียงพอ | กองช่าง |
| ๗ | โครงการก่อสร้างระบบประปา หมู่บ้านพร้อมระบบกรองน้ำ หมู่ ๓ | เพื่อให้ประชาชนมีน้ำไว้ใช้ สำหรับอุปโภค บริโภค อย่างเพียงพอและทั่วถึง | โครงการก่อสร้างระบบประปา หมู่บ้านพร้อมระบบกรองน้ำ หมู่ ๓ | ๕๐๐,๐๐๐ | | | | | ๑ ครั้ง/ปี | ประชาชนมีน้ำใช้สำหรับ อุปโภค บริโภคอย่างเพียงพอ | กองช่าง |
| ๘ | โครงการขุดลอกทางน้ำข้างถนนสาย พุด - พระบาทน้อยตั้งแต่หน้าบ้าน นางลำไย กองคำฟู ถึงบ้านนายทร หนูเงิน หมู่ ๓ | เพื่อป้องกันและแก้ไขปัญหา น้ำท่วมขังที่อยู่อาศัยและ พื้นที่การเกษตร | ขุดลอกทางน้ำข้างถนนสายพุด - พระบาทน้อยตั้งแต่หน้าบ้าน นางลำไย กองคำฟู ถึงบ้าน นายทร หนูเงิน หมู่ ๓ | ๕๐๐,๐๐๐ | | | | | ๑ ครั้ง/ปี | มีระบบการระบายน้ำที่ดี น้ำไม่ท่วมขังที่อยู่อาศัยพื้นที่ การเกษตรและพื้นที่ชุมชน | กองช่าง |

รายละเอียดโครงการพัฒนา
แผนพัฒนาท้องถิ่น (พ.ศ.๒๕๖๑ - ๒๕๖๕)
สำหรับ องค์กรปกครองส่วนท้องถิ่นดำเนินการ
องค์การบริหารส่วนตำบลพุด

ก. ยุทธศาสตร์จังหวัดที่ ๑ ส่งเสริมการค้าการลงทุนและการท่องเที่ยวในอุตสาหกรรมที่เป็นมิตรกับสิ่งแวดล้อม

ข. ยุทธศาสตร์องค์กรปกครองส่วนท้องถิ่นในเขตจังหวัดสระบุรีที่ ๑ การพัฒนาคุณภาพชีวิต

๑. ยุทธศาสตร์การพัฒนาคุณภาพชีวิต

๑.๖ แผนงานขยายและปรับปรุงระบบประปาและท่อระบายน้ำ

| ที่ | โครงการ | วัตถุประสงค์ | เป้าหมาย (ผลผลิตของโครงการ) | งบประมาณและที่มา | | | | | ตัวชี้วัด (KPI) | ผลที่คาดว่าจะได้รับ | หน่วยงาน ที่ รับผิดชอบ |
|-----|--|---|---|------------------|-----------------|-----------------|-----------------|-----------------|--------------------|--|------------------------------|
| | | | | ๒๕๖๑ (บาท) | ๒๕๖๒ (บาท) | ๒๕๖๓ (บาท) | ๒๕๖๔ (บาท) | ๒๕๖๕ (บาท) | | | |
| ๙ | โครงการขยายเขตประปาหมู่บ้าน หมู่ ๓ | เพื่อให้ประชาชนมีน้ำไว้ใช้สำหรับอุปโภค บริโภคอย่างเพียงพอและทั่วถึง | ขยายเขตประปาหมู่บ้านภายใน หมู่ที่ ๓ | ๒๐๐,๐๐๐ | | | | | ๑ แห่ง | ประชาชนมีน้ำใช้สำหรับอุปโภค บริโภคอย่างเพียงพอ | กองช่าง |
| ๑๐ | โครงการต่อเติมน้ำประปา หมู่ ๓ พร้อมเปลี่ยนท่อเมนประปาหมู่บ้าน นายลา สุขปลั่ง | เพื่อให้ประชาชนมีน้ำไว้ใช้สำหรับอุปโภค บริโภคอย่างเพียงพอและทั่วถึง | ต่อเติมน้ำประปา หมู่ ๓ พร้อมเปลี่ยนท่อเมนประปาหมู่บ้าน นายลา สุขปลั่ง | ๒๐๐,๐๐๐ | | | | | ๑ แห่ง | ประชาชนมีน้ำใช้สำหรับอุปโภค บริโภคอย่างเพียงพอ | กองช่าง |
| ๑๑ | โครงการวางท่อทางข้ามถนนสายบ้านนางสายฝน ซีนใจ หมู่ที่ ๔ | เพื่อให้ประชาชนมีน้ำไว้ใช้สำหรับอุปโภค บริโภคอย่างเพียงพอและทั่วถึง | วางท่อทางข้ามถนนสายบ้านนางสายฝน ซีนใจ หมู่ที่ ๔ | ๗๐,๐๐๐ | | | | | ๑ ครั้ง/ปี | มีระบบการระบายน้ำที่ดี น้ำไม่ท่วมขังที่อยู่อาศัยพื้นที่การเกษตรและพื้นที่ชุมชน | กองช่าง |
| ๑๒ | โครงการติดตั้งเครื่องกรองน้ำประปา หมู่ ๔ | เพื่อให้ประชาชนมีน้ำไว้ใช้สำหรับอุปโภค บริโภคอย่างเพียงพอและทั่วถึง | ติดตั้งเครื่องกรองน้ำประปา หมู่ ๔ | ๑๓๒,๐๐๐ | | | | | ๑ แห่ง | ประชาชนมีน้ำใช้สำหรับอุปโภค บริโภคอย่างเพียงพอ | กองช่าง |

รายละเอียดโครงการพัฒนา
แผนพัฒนาท้องถิ่น (พ.ศ.๒๕๖๑ - ๒๕๖๕)
สำหรับ องค์กรปกครองส่วนท้องถิ่นดำเนินการ
องค์การบริหารส่วนตำบลพุด

ก. ยุทธศาสตร์จังหวัดที่ ๑ ส่งเสริมการค้าการลงทุนและการท่องเที่ยวในอุตสาหกรรมที่เป็นมิตรกับสิ่งแวดล้อม

ข. ยุทธศาสตร์องค์กรปกครองส่วนท้องถิ่นในเขตจังหวัดสระบุรีที่ ๑ การพัฒนาคุณภาพชีวิต

๑. ยุทธศาสตร์การพัฒนาคุณภาพชีวิต

๑.๖ แผนงานขยายและปรับปรุงระบบประปาและท่อระบายน้ำ

| ที่ | โครงการ | วัตถุประสงค์ | เป้าหมาย (ผลผลิตของโครงการ) | งบประมาณและที่มา | | | | | ตัวชี้วัด (KPI) | ผลที่คาดว่าจะได้รับ | หน่วยงาน ที่ รับผิดชอบ |
|-----|---|--|--|------------------|-----------------|-----------------|-----------------|-----------------|--------------------|--|------------------------------|
| | | | | ๒๕๖๑ (บาท) | ๒๕๖๒ (บาท) | ๒๕๖๓ (บาท) | ๒๕๖๔ (บาท) | ๒๕๖๕ (บาท) | | | |
| ๑๓ | โครงการย้ายถังประปา และเจาะบ่อบาดาล หมู่ที่ ๔ | เพื่อให้ประชาชนมีน้ำไว้ใช้สำหรับอุปโภค บริโภคอย่างเพียงพอและทั่วถึง | ย้ายถังประปา และเจาะบ่อบาดาล หมู่ที่ ๔ | ๕๐๐,๐๐๐ | | | | | ๑ แห่ง | ประชาชนมีน้ำใช้สำหรับอุปโภค บริโภคอย่างเพียงพอ | กองช่าง |
| ๑๔ | โครงการติดตั้งเครื่องกรองน้ำอุปโภคบริโภค หมู่ที่ ๘ | เพื่อให้ประชาชนมีน้ำไว้ใช้สำหรับอุปโภค บริโภคอย่างเพียงพอและทั่วถึง | ติดตั้งเครื่องกรองน้ำอุปโภคบริโภค หมู่ที่ ๘ | ๔๕๐,๐๐๐ | | | | | ๑ แห่ง | ประชาชนมีน้ำใช้สำหรับอุปโภค บริโภคอย่างเพียงพอ | กองช่าง |
| ๑๖ | โครงการขยายท่อเมนประปา กลุ่มหัวนา กลุ่มครัวบ้านช่าง จากถังประปา ศพด.เดิมถึงสามแยกพุด หมู่ ๑ | เพื่อให้ประชาชนมีน้ำไว้ใช้สำหรับอุปโภค บริโภคอย่างเพียงพอและทั่วถึง | ขยายท่อเมนประปา กลุ่มหัวนา กลุ่มครัวบ้านช่าง จากถังประปา ศพด.เดิมถึงสามแยกพุด หมู่ ๑ | | ๒๐๐,๐๐๐ | | | | ๒ แห่ง | ประชาชนมีน้ำใช้สำหรับอุปโภค บริโภคอย่างเพียงพอ | กองช่าง |
| ๑๗ | โครงการวางท่อระบายน้ำคลองกลุ่มบ้านนางทองสุข แสนเกษม หมู่ ๒ | เพื่อป้องกันน้ำท่วมขังที่อยู่อาศัยพื้นที่การเกษตร และพื้นที่ภายในชุมชน | วางท่อระบายน้ำคลองกลุ่มบ้านนางทองสุข แสนเกษม หมู่ ๒ | ๕๐๐,๐๐๐ | | | | | ๑ แห่ง | มีระบบการระบายน้ำที่ดี น้ำไม่ท่วมขังที่อยู่อาศัยพื้นที่การเกษตรและพื้นที่ชุมชน | กองช่าง |

รายละเอียดโครงการพัฒนา
แผนพัฒนาท้องถิ่น (พ.ศ.๒๕๖๑ - ๒๕๖๕)
สำหรับ องค์กรปกครองส่วนท้องถิ่นดำเนินการ
องค์การบริหารส่วนตำบลพุด

ก. ยุทธศาสตร์จังหวัดที่ ๑ ส่งเสริมการค้าการลงทุนและการท่องเที่ยวในอุตสาหกรรมที่เป็นมิตรกับสิ่งแวดล้อม

ข. ยุทธศาสตร์องค์กรปกครองส่วนท้องถิ่นในเขตจังหวัดสระบุรีที่ ๑ การพัฒนาคุณภาพชีวิต

๑. ยุทธศาสตร์การพัฒนาคุณภาพชีวิต

๑.๖ แผนงานขยายและปรับปรุงระบบประปาและท่อระบายน้ำ

| ที่ | โครงการ | วัตถุประสงค์ | เป้าหมาย (ผลผลิตของโครงการ) | งบประมาณและที่มา | | | | | ตัวชี้วัด (KPI) | ผลที่คาดว่าจะได้รับ | หน่วยงาน ที่ รับผิดชอบ |
|-----|---|---|---|------------------|-----------------|-----------------|-----------------|-----------------|--------------------|--|------------------------------|
| | | | | ๒๕๖๑ (บาท) | ๒๕๖๒ (บาท) | ๒๕๖๓ (บาท) | ๒๕๖๔ (บาท) | ๒๕๖๕ (บาท) | | | |
| ๑๘ | โครงการก่อสร้างระบบประปาหมู่บ้านและซ่อมแซมระบบประปาเดิม หมู่ ๑๑ | เพื่อให้ประชาชนมีน้ำไว้ใช้สำหรับอุปโภค บริโภคอย่างเพียงพอและทั่วถึง | ก่อสร้างระบบประปาหมู่บ้านและซ่อมแซมระบบประปาเดิม | ๕๐๐,๐๐๐ | | | | | ๑ แห่ง | ประชาชนมีน้ำใช้สำหรับอุปโภค บริโภคอย่างเพียงพอ | กองช่าง |
| ๑๙ | โครงการซ่อมแซมถังน้ำประปาหมู่บ้าน หมู่ที่ ๑ บริเวณหมู่บ้านอากาศดี | เพื่อให้ประชาชนมีน้ำไว้ใช้สำหรับอุปโภค บริโภคอย่างเพียงพอและทั่วถึง | ซ่อมแซมถังน้ำประปาหมู่บ้าน หมู่ ๑ บริเวณหมู่บ้านอากาศดี | ๕๐๐,๐๐๐ | | | | | ๑ แห่ง | ประชาชนมีน้ำใช้สำหรับอุปโภค บริโภคอย่างเพียงพอ | กองช่าง |
| ๒๐ | โครงการซ่อมแซมระบบประปาหมู่บ้าน หมู่ที่ ๓ | เพื่อให้ประชาชนมีน้ำไว้ใช้สำหรับอุปโภค บริโภคอย่างเพียงพอและทั่วถึง | ซ่อมแซมระบบประปาหมู่บ้าน หมู่ที่ ๓ | | ๑๐๐,๐๐๐ | | | | ๑ แห่ง | ประชาชนมีน้ำใช้สำหรับอุปโภค บริโภคอย่างเพียงพอ | กองช่าง |
| ๒๑ | โครงการติดตั้งระบบกรองน้ำประปาบริเวณกลุ่มบ้านนายสมนึก แสนแก้ว หมู่ที่ ๒ | เพื่อให้ประชาชนมีน้ำไว้ใช้สำหรับอุปโภค บริโภคอย่างเพียงพอและทั่วถึง | ติดตั้งระบบกรองน้ำประปาบริเวณกลุ่มบ้านนายสมนึก แสนแก้ว หมู่ ๒ | | ๑๕๐,๐๐๐ | | | | ๑ แห่ง | ประชาชนมีน้ำใช้สำหรับอุปโภค บริโภคอย่างเพียงพอ | กองช่าง |

รายละเอียดโครงการพัฒนา
แผนพัฒนาท้องถิ่น (พ.ศ.๒๕๖๑ - ๒๕๖๕)
สำหรับ องค์กรปกครองส่วนท้องถิ่นดำเนินการ
องค์การบริหารส่วนตำบลพุด

ก. ยุทธศาสตร์จังหวัดที่ ๑ ส่งเสริมการค้าการลงทุนและการท่องเที่ยวในอุตสาหกรรมที่เป็นมิตรกับสิ่งแวดล้อม

ข. ยุทธศาสตร์องค์กรปกครองส่วนท้องถิ่นในเขตจังหวัดสระบุรีที่ ๑ การพัฒนาคุณภาพชีวิต

๑. ยุทธศาสตร์การพัฒนาคุณภาพชีวิต

๑.๖ แผนงานขยายและปรับปรุงระบบประปาและท่อระบายน้ำ

| ที่ | โครงการ | วัตถุประสงค์ | เป้าหมาย (ผลผลิตของโครงการ) | งบประมาณและที่มา | | | | | ตัวชี้วัด (KPI) | ผลที่คาดว่าจะได้รับ | หน่วยงาน ที่ รับผิดชอบ |
|-----|--|--|---|------------------|-----------------|-----------------|-----------------|-----------------|--------------------|--|------------------------------|
| | | | | ๒๕๖๑ (บาท) | ๒๕๖๒ (บาท) | ๒๕๖๓ (บาท) | ๒๕๖๔ (บาท) | ๒๕๖๕ (บาท) | | | |
| ๒๒ | โครงการขยายท่อเมนประปาหมู่บ้าน นายสมชาย ชุ่มจิตร หมู่ ๒ | เพื่อให้ประชาชนมีน้ำไว้ใช้สำหรับอุปโภค บริโภคอย่างเพียงพอและทั่วถึง | ขยายท่อเมนประปาขนาดเส้นผ่าศูนย์กลาง ๒ นิ้ว บริเวณกลุ่มบ้านนายสมชาย ชุ่มจิตร หมู่ ๒ ยาว ๔๐๐ เมตร | ๔๗,๖๐๐ | | | | | ๑ แห่ง | ประชาชนมีน้ำใช้สำหรับอุปโภค บริโภคอย่างเพียงพอ | กองช่าง |
| ๒๓ | โครงการซ่อมแซมท่อเมนประปาหมู่บ้านดินเนิน หมู่ที่ ๕ | เพื่อป้องกันน้ำท่วมขังที่อยู่อาศัยพื้นที่การเกษตร และพื้นที่ภายในชุมชน | ซ่อมแซมท่อเมนประปาหมู่บ้านดินเนิน หมู่ที่ ๕ | | ๑๐๐,๐๐๐ | | | | ๑ แห่ง | มีระบบการระบายน้ำที่ดี น้ำไม่ท่วมขังที่อยู่อาศัยพื้นที่การเกษตรและพื้นที่ชุมชน | กองช่าง |
| ๒๔ | โครงการวางท่อระบายน้ำบริเวณบ้านนางอวยพร จรรย์ญ หมู่ ๒ - เขตติดต่อ ต.ห้วยบง | เพื่อป้องกันน้ำท่วมขังที่อยู่อาศัยพื้นที่การเกษตร และพื้นที่ภายในชุมชน | วางท่อระบายน้ำบริเวณบ้านนางอวยพร จรรย์ญ หมู่ ๒ - เขตติดต่อ ต.ห้วยบง | | | ๒๕๐,๐๐๐ | | | ๑ แห่ง | มีระบบการระบายน้ำที่ดี น้ำไม่ท่วมขังที่อยู่อาศัยพื้นที่การเกษตรและพื้นที่ชุมชน | กองช่าง |
| ๒๕ | โครงการเปลี่ยนถังน้ำประปาหรือซ่อมแซมถังน้ำประปา หมู่ ๒ | เพื่อให้ประชาชนมีน้ำไว้ใช้สำหรับอุปโภค บริโภคอย่างเพียงพอและทั่วถึง | เปลี่ยนถังน้ำประปาหรือซ่อมแซมถังน้ำประปา หมู่ที่ ๒ | | | | ๑๐๐,๐๐๐ | | ๑ แห่ง | ประชาชนมีน้ำใช้สำหรับอุปโภค บริโภคอย่างเพียงพอ | กองช่าง |

รายละเอียดโครงการพัฒนา
แผนพัฒนาท้องถิ่น (พ.ศ.๒๕๖๑ - ๒๕๖๕)
สำหรับ องค์กรปกครองส่วนท้องถิ่นดำเนินการ
องค์การบริหารส่วนตำบลพุด

ก. ยุทธศาสตร์จังหวัดที่ ๑ ส่งเสริมการค้าการลงทุนและการท่องเที่ยวในอุตสาหกรรมที่เป็นมิตรกับสิ่งแวดล้อม

ข. ยุทธศาสตร์องค์กรปกครองส่วนท้องถิ่นในเขตจังหวัดสระบุรีที่ ๑ การพัฒนาคุณภาพชีวิต

๑. ยุทธศาสตร์การพัฒนาคุณภาพชีวิต

๑.๖ แผนงานขยายและปรับปรุงระบบประปาและท่อระบายน้ำ

| ที่ | โครงการ | วัตถุประสงค์ | เป้าหมาย (ผลผลิตของโครงการ) | งบประมาณและที่มา | | | | | ตัวชี้วัด (KPI) | ผลที่คาดว่าจะได้รับ | หน่วยงาน ที่ รับผิดชอบ |
|-----|---|--|--|------------------|-----------------|-----------------|-----------------|-----------------|--------------------|---|------------------------------|
| | | | | ๒๕๖๑ (บาท) | ๒๕๖๒ (บาท) | ๒๕๖๓ (บาท) | ๒๕๖๔ (บาท) | ๒๕๖๕ (บาท) | | | |
| ๒๖ | โครงการเปลี่ยนท่อประปาสายบ้าน นายสมชาย ชุ่มจิตร หมู่ ๒ | เพื่อให้ประชาชนมีน้ำไว้ใช้ สำหรับอุบโภาค บริโภค อย่างเพียงพอและทั่วถึง | เปลี่ยนท่อประปาสายบ้าน นายสมชาย ชุ่มจิตร หมู่ ๒ | ๓๕,๐๐๐ | | | | | ๑ แห่ง | ประชาชนมีน้ำใช้สำหรับ อุบโภาค บริโภคอย่างเพียงพอ | กองช่าง |
| ๒๗ | โครงการเปลี่ยนท่อประปาสายบ้าน นายสมพร รัตนงาม หมู่ ๒ | เพื่อให้ประชาชนมีน้ำไว้ใช้ สำหรับอุบโภาค บริโภค อย่างเพียงพอและทั่วถึง | เปลี่ยนท่อประปาสายบ้านนาย สมพร รัตนงาม - โรงสีโชคฉัตร- ไชยโรจน์มิตร หมู่ ๒ | ๒๐๐,๐๐๐ | | | | | ๑ แห่ง | ประชาชนมีน้ำใช้สำหรับ อุบโภาค บริโภคอย่างเพียงพอ | กองช่าง |
| ๒๘ | โครงการติดตั้งถังกรองน้ำประปา กลุ่มบ้านนายสมนึก แสนแก้ว หมู่ ๒ | เพื่อให้ประชาชนมีน้ำไว้ใช้ สำหรับอุบโภาค บริโภค อย่างเพียงพอและทั่วถึง | ติดตั้งถังกรองน้ำประปา กลุ่มบ้านนายสมนึก แสนแก้ว หมู่ ๒ | ๑๓๒,๐๐๐ | | | | | ๑ แห่ง | ประชาชนมีน้ำใช้สำหรับ อุบโภาค บริโภคอย่างเพียงพอ | กองช่าง |
| ๒๙ | โครงการวางท่อระบายน้ำบริเวณบ้าน นายจรูญ จินณวงษ์ หมู่ ๔ | เพื่อป้องกันน้ำท่วมขังที่อยู่ อาศัยพื้นที่การเกษตร และ พื้นที่ภายในชุมชน | วางท่อระบายน้ำกลุ่มบ้านนาย จรูญ จินณวงษ์ หมู่ที่ ๔ ท่อ ขนาด ๖๐ x ๑๐๐ จำนวน ๒ แถวๆ ละ ๘ ท่อน | ๕๐,๐๐๐ | | | | | ๑ แห่ง | มีระบบการระบายน้ำที่ดี น้ำไม่ท่วมขังที่อยู่อาศัยพื้นที่ การเกษตรและพื้นที่ชุมชน | กองช่าง |

รายละเอียดโครงการพัฒนา
แผนพัฒนาท้องถิ่น (พ.ศ.๒๕๖๑ - ๒๕๖๕)
สำหรับ องค์กรปกครองส่วนท้องถิ่นดำเนินการ
องค์การบริหารส่วนตำบลพุด

ก. ยุทธศาสตร์จังหวัดที่ ๑ ส่งเสริมการค้าการลงทุนและการท่องเที่ยวในอุตสาหกรรมที่เป็นมิตรกับสิ่งแวดล้อม

ข. ยุทธศาสตร์องค์กรปกครองส่วนท้องถิ่นในเขตจังหวัดสระบุรีที่ ๑ การพัฒนาคุณภาพชีวิต

๑. ยุทธศาสตร์การพัฒนาคุณภาพชีวิต

๑.๖ แผนงานขยายและปรับปรุงระบบประปาและท่อระบายน้ำ

| ที่ | โครงการ | วัตถุประสงค์ | เป้าหมาย (ผลผลิตของโครงการ) | งบประมาณและที่มา | | | | | ตัวชี้วัด (KPI) | ผลที่คาดว่าจะได้รับ | หน่วยงาน ที่ รับผิดชอบ |
|-----|--|--|--|------------------|-----------------|-----------------|-----------------|-----------------|--------------------|--|------------------------------|
| | | | | ๒๕๖๑ (บาท) | ๒๕๖๒ (บาท) | ๒๕๖๓ (บาท) | ๒๕๖๔ (บาท) | ๒๕๖๕ (บาท) | | | |
| ๓๐ | โครงการวางท่อระบายน้ำบริเวณกลุ่มบ้าน น.ส.ชร ปัญญาชน หมู่ ๔ | เพื่อป้องกันน้ำท่วมขังที่อยู่อาศัยพื้นที่การเกษตร และพื้นที่ภายในชุมชน | วางท่อระบายน้ำบริเวณกลุ่มบ้าน น.ส.ชร ปัญญาชน หมู่ ๔ ขนาด ๖๐ x ๑๐๐ จำนวน ๑ แถว ๘ ท่อน | ๒๕,๐๐๐ | | | | | ๑ แห่ง | มีระบบการระบายน้ำที่ดี น้ำไม่ท่วมขังที่อยู่อาศัยพื้นที่การเกษตรและพื้นที่ชุมชน | กองช่าง |
| ๓๑ | โครงการวางท่อระบายน้ำบริเวณกลุ่มบ้านนางรัฐจวน ปัญญาชน หมู่ ๔ | เพื่อป้องกันน้ำท่วมขังที่อยู่อาศัยพื้นที่การเกษตร และพื้นที่ภายในชุมชน | วางท่อระบายน้ำบริเวณกลุ่มบ้านนางรัฐจวน ปัญญาชน หมู่ ๔ ขนาด ๖๐ x ๑๐๐ จำนวน ๑ แถว ๘ ท่อน | ๒๕,๐๐๐ | | | | | ๑ แห่ง | มีระบบการระบายน้ำที่ดี น้ำไม่ท่วมขังที่อยู่อาศัยพื้นที่การเกษตรและพื้นที่ชุมชน | กองช่าง |
| ๓๒ | โครงการวางท่อระบายน้ำบริเวณกลุ่มบ้านนางรจนา รัตนภูมิ หมู่ ๔ | เพื่อป้องกันน้ำท่วมขังที่อยู่อาศัยพื้นที่การเกษตร และพื้นที่ภายในชุมชน | วางท่อระบายน้ำบริเวณกลุ่มบ้านนางรจนา รัตนภูมิ หมู่ ๔ ขนาด ๔๐ x ๑๐๐ จำนวน ๑๒ ท่อน | ๔๐,๐๐๐ | | | | | ๑ แห่ง | มีระบบการระบายน้ำที่ดี น้ำไม่ท่วมขังที่อยู่อาศัยพื้นที่การเกษตรและพื้นที่ชุมชน | กองช่าง |

รายละเอียดโครงการพัฒนา
แผนพัฒนาท้องถิ่น (พ.ศ.๒๕๖๑ - ๒๕๖๕)
สำหรับ องค์กรปกครองส่วนท้องถิ่นดำเนินการ
องค์การบริหารส่วนตำบลพุด

ก. ยุทธศาสตร์จังหวัดที่ ๑ ส่งเสริมการค้าการลงทุนและการท่องเที่ยวในอุตสาหกรรมที่เป็นมิตรกับสิ่งแวดล้อม

ข. ยุทธศาสตร์องค์กรปกครองส่วนท้องถิ่นในเขตจังหวัดสระบุรีที่ ๑ การพัฒนาคุณภาพชีวิต

๑. ยุทธศาสตร์การพัฒนาคุณภาพชีวิต

๑.๖ แผนงานขยายและปรับปรุงระบบประปาและท่อระบายน้ำ

| ที่ | โครงการ | วัตถุประสงค์ | เป้าหมาย (ผลผลิตของโครงการ) | งบประมาณและที่มา | | | | | ตัวชี้วัด (KPI) | ผลที่คาดว่าจะได้รับ | หน่วยงาน ที่ รับผิดชอบ |
|-----|---|--|--|------------------|-----------------|-----------------|-----------------|-----------------|--------------------|---|------------------------------|
| | | | | ๒๕๖๑ (บาท) | ๒๕๖๒ (บาท) | ๒๕๖๓ (บาท) | ๒๕๖๔ (บาท) | ๒๕๖๕ (บาท) | | | |
| ๓๓ | โครงการวางท่อระบายน้ำบริเวณบ้าน นายถนอม พงศ์ศรี และนายแกะ แจ้สว่าง หมู่ ๔ | เพื่อป้องกันน้ำท่วมขังที่อยู่ อาศัยพื้นที่การเกษตร และ พื้นที่ภายในชุมชน | วางท่อระบายน้ำกลุ่มบ้านนาย ถนอม พงศ์ศรี หมู่ที่ ๔ ท่อ ขนาด ๐.๘๐ x ๑.๐๐ จำนวน ๒ จุด วางท่อระบายน้ำบริเวณไร่นาย แกะ แจ้สว่าง หมู่ที่ ๔ ท่อ ขนาด ๑.๐๐ x ๑.๐๐ จำนวน ๑ แถว ๘ ท่อน ไร่นายรอด จีนแส ๒ แถวๆ ละ ๖ ท่อน | ๖๐,๐๐๐ | | | | | ๓ แห่ง | มีระบบการระบายน้ำที่ดี น้ำไม่ท่วมขังที่อยู่อาศัยพื้นที่ การเกษตรและพื้นที่ชุมชน | กองช่าง |
| ๓๔ | โครงการเปลี่ยนท่อเมนประปาหมู่บ้าน กลุ่มบ้านดินเนิน หมู่ที่ ๕ | เพื่อให้ประชาชนมีน้ำไว้ใช้ สำหรับอุปโภค บริโภค อย่างเพียงพอและทั่วถึง | เปลี่ยนท่อเมนประปาหมู่บ้าน กลุ่มบ้านดินเนิน หมู่ที่ ๕ | ๑๒๐,๐๐๐ | | | | | ๑ แห่ง | ประชาชนมีน้ำใช้สำหรับ อุปโภค บริโภคอย่างเพียงพอ | กองช่าง |

รายละเอียดโครงการพัฒนา
แผนพัฒนาท้องถิ่น (พ.ศ.๒๕๖๑ - ๒๕๖๕)
สำหรับ องค์กรปกครองส่วนท้องถิ่นดำเนินการ
องค์การบริหารส่วนตำบลพุด

ก. ยุทธศาสตร์จังหวัดที่ ๑ ส่งเสริมการค้าการลงทุนและการท่องเที่ยวในอุตสาหกรรมที่เป็นมิตรกับสิ่งแวดล้อม

ข. ยุทธศาสตร์องค์กรปกครองส่วนท้องถิ่นในเขตจังหวัดสระบุรีที่ ๑ การพัฒนาคุณภาพชีวิต

๑. ยุทธศาสตร์การพัฒนาคุณภาพชีวิต

๑.๖ แผนงานขยายและปรับปรุงระบบประปาและท่อระบายน้ำ

| ที่ | โครงการ | วัตถุประสงค์ | เป้าหมาย (ผลผลิตของโครงการ) | งบประมาณและที่มา | | | | | ตัวชี้วัด (KPI) | ผลที่คาดว่าจะได้รับ | หน่วยงาน ที่ รับผิดชอบ |
|-----|--|--|---|------------------|-----------------|-----------------|-----------------|-----------------|--------------------|--|------------------------------|
| | | | | ๒๕๖๑ (บาท) | ๒๕๖๒ (บาท) | ๒๕๖๓ (บาท) | ๒๕๖๔ (บาท) | ๒๕๖๕ (บาท) | | | |
| ๓๕ | โครงการขุดลอกลำคลองสาธารณะในหมู่บ้าน หมู่ที่ ๕ | เพื่อป้องกันน้ำท่วมขังที่อยู่อาศัยพื้นที่การเกษตร และพื้นที่ภายในชุมชน | ขุดลอกลำคลองสาธารณะในหมู่บ้าน หมู่ที่ ๕ | | | | ๕๐๐,๐๐๐ | | ๑ แห่ง | มีระบบการระบายน้ำที่ดี น้ำไม่ท่วมขังที่อยู่อาศัยพื้นที่การเกษตรและพื้นที่ชุมชน | กองช่าง |
| ๓๖ | โครงการขยายแนวท่อเมนประปาริมคลองสาธารณะ หมู่ที่ ๕ จากหน้าบ้านนายวิเชียร ไชโย- บ้านนางจารุวรรณ วงษ์มนัส | เพื่อให้ประชาชนมีน้ำไว้ใช้สำหรับอุปโภค บริโภค อย่างเพียงพอและทั่วถึง | ขยายแนวท่อเมนประปาริมคลองสาธารณะ หมู่ที่ ๕ จากหน้าบ้านนายวิเชียร ไชโย- บ้านนางจารุวรรณ วงษ์มนัส | | ๖๐,๐๐๐ | | | | ๑ แห่ง | ประชาชนมีน้ำใช้สำหรับอุปโภค บริโภคอย่างเพียงพอ | กองช่าง |
| ๓๗ | โครงการติดตั้งเครื่องกรองน้ำประปาหมู่บ้านนายคำบ่อ แก่นโลหิต หมู่ ๗ | เพื่อให้ประชาชนมีน้ำไว้ใช้สำหรับอุปโภค บริโภค อย่างเพียงพอและทั่วถึง | ติดตั้งเครื่องกรองน้ำประปาหมู่บ้านนายคำบ่อ แก่นโลหิต หมู่ ๗ | ๑๕๐,๐๐๐ | | | | | ๑ แห่ง | ประชาชนมีน้ำใช้สำหรับอุปโภค บริโภคอย่างเพียงพอ | กองช่าง |
| ๓๘ | โครงการเปลี่ยนท่อประปาสายบ้านก้าน สมยศ สุขเกษม หมู่ที่ ๗ แยกซ้าย | เพื่อให้ประชาชนมีน้ำไว้ใช้สำหรับอุปโภค บริโภค อย่างเพียงพอและทั่วถึง | เปลี่ยนท่อประปาสายบ้านก้าน สมยศ สุขเกษม หมู่ที่ ๗ ยาวประมาณ ๑,๔๐๐ เมตร | ๑๗๒,๘๗๐ | | | | | ๑ แห่ง | ประชาชนมีน้ำใช้สำหรับอุปโภค บริโภคอย่างเพียงพอ | กองช่าง |

รายละเอียดโครงการพัฒนา
แผนพัฒนาท้องถิ่น (พ.ศ.๒๕๖๑ - ๒๕๖๕)
สำหรับ องค์กรปกครองส่วนท้องถิ่นดำเนินการ
องค์การบริหารส่วนตำบลพุด

ก. ยุทธศาสตร์จังหวัดที่ ๑ ส่งเสริมการค้าการลงทุนและการท่องเที่ยวในอุตสาหกรรมที่เป็นมิตรกับสิ่งแวดล้อม

ข. ยุทธศาสตร์องค์กรปกครองส่วนท้องถิ่นในเขตจังหวัดสระบุรีที่ ๑ การพัฒนาคุณภาพชีวิต

๑. ยุทธศาสตร์การพัฒนาคุณภาพชีวิต

๑.๖ แผนงานขยายและปรับปรุงระบบประปาและท่อระบายน้ำ

| ที่ | โครงการ | วัตถุประสงค์ | เป้าหมาย (ผลผลิตของโครงการ) | งบประมาณและที่มา | | | | | ตัวชี้วัด (KPI) | ผลที่คาดว่าจะได้รับ | หน่วยงาน ที่ รับผิดชอบ |
|-----|---|---|---|------------------|-----------------|-----------------|-----------------|-----------------|--------------------|--|------------------------------|
| | | | | ๒๕๖๑ (บาท) | ๒๕๖๒ (บาท) | ๒๕๖๓ (บาท) | ๒๕๖๔ (บาท) | ๒๕๖๕ (บาท) | | | |
| ๓๙ | โครงการเปลี่ยนท่อประปาสายบ้านก้านหิน สมยศ สุขเกษม หมู่ที่ ๗ แยกขวา | เพื่อให้ประชาชนมีน้ำไว้ใช้สำหรับอุปโภค บริโภคอย่างเพียงพอและทั่วถึง | เปลี่ยนท่อประปาสายบ้านก้านหิน สมยศ สุขเกษม หมู่ที่ ๗ ยาวประมาณ ๑,๐๐๐ เมตร | ๑๒๓,๓๕๐ | | | | | ๑ แห่ง | ประชาชนมีน้ำใช้สำหรับอุปโภค บริโภคอย่างเพียงพอ | กองช่าง |
| ๔๐ | โครงการวางท่อประปาสายวัดโคกดินแดง - บ้านนายหนาน วงษ์มิ่ง หมู่ที่ ๗ | เพื่อให้ประชาชนมีน้ำไว้ใช้สำหรับอุปโภค บริโภคอย่างเพียงพอและทั่วถึง | วางท่อประปาสายวัดโคกดินแดง บ้านนายหนาน วงษ์มิ่ง หมู่ ๗ เนื่องจากท่อเดิมอุดตัน | ๔๐,๐๐๐ | | | | | ๑ แห่ง | ประชาชนมีน้ำใช้สำหรับอุปโภค บริโภคอย่างเพียงพอ | กองช่าง |
| ๔๑ | โครงการซ่อมแซมระบบท่อเมนประปาบริเวณหอดัง กลุ่มโรงเรียนวัดหนองหว้า หมู่ที่ ๗ | เพื่อให้ประชาชนมีน้ำไว้ใช้สำหรับอุปโภค บริโภคอย่างเพียงพอและทั่วถึง | ซ่อมแซมระบบท่อเมนประปาบริเวณหอดัง กลุ่มโรงเรียนวัดหนองหว้า หมู่ที่ ๗ | ๒๘,๐๐๐ | | | | | ๑ แห่ง | ประชาชนมีน้ำใช้สำหรับอุปโภค บริโภคอย่างเพียงพอ | กองช่าง |
| ๔๒ | โครงการติดตั้งเครื่องกรองน้ำประปาดื่มได้ภายในหมู่บ้าน หมู่ที่ ๘ | เพื่อให้ประชาชนมีน้ำไว้ใช้สำหรับอุปโภค บริโภคอย่างเพียงพอและทั่วถึง | ติดตั้งเครื่องกรองน้ำประปาดื่มได้ภายในหมู่บ้าน หมู่ที่ ๘ จำนวน ๔ เครื่อง | | ๖๐๐,๐๐๐ | | | | ๑ แห่ง | ประชาชนมีน้ำใช้สำหรับอุปโภค บริโภคอย่างเพียงพอ | กองช่าง |

รายละเอียดโครงการพัฒนา
แผนพัฒนาท้องถิ่น (พ.ศ.๒๕๖๑ - ๒๕๖๕)
สำหรับ องค์กรปกครองส่วนท้องถิ่นดำเนินการ
องค์การบริหารส่วนตำบลพุด

ก. ยุทธศาสตร์จังหวัดที่ ๑ ส่งเสริมการค้าการลงทุนและการท่องเที่ยวในอุตสาหกรรมที่เป็นมิตรกับสิ่งแวดล้อม

ข. ยุทธศาสตร์องค์กรปกครองส่วนท้องถิ่นในเขตจังหวัดสระบุรีที่ ๑ การพัฒนาคุณภาพชีวิต

๑. ยุทธศาสตร์การพัฒนาคุณภาพชีวิต

๑.๖ แผนงานขยายและปรับปรุงระบบประปาและท่อระบายน้ำ

| ที่ | โครงการ | วัตถุประสงค์ | เป้าหมาย (ผลผลิตของโครงการ) | งบประมาณและที่มา | | | | | ตัวชี้วัด (KPI) | ผลที่คาดว่าจะได้รับ | หน่วยงาน ที่ รับผิดชอบ |
|-----|---|---|---|------------------|-----------------|-----------------|-----------------|-----------------|--------------------|--|------------------------------|
| | | | | ๒๕๖๑ (บาท) | ๒๕๖๒ (บาท) | ๒๕๖๓ (บาท) | ๒๕๖๔ (บาท) | ๒๕๖๕ (บาท) | | | |
| ๔๓ | โครงการวางท่อประปาหมู่ที่ ๘ บริเวณริมถนนทางหลวงชนบท | เพื่อให้ประชาชนมีน้ำไว้ใช้ สำหรับอุบโภค บริโภค อย่างเพียงพอและทั่วถึง | วางท่อประปาหมู่ที่ ๘ บริเวณริมถนนทางหลวงชนบท ยาวประมาณ ๓๐๐ เมตร | | | | ๑๐๐,๐๐๐ | | ๑ แห่ง | ประชาชนมีน้ำใช้สำหรับ อุบโภค บริโภคอย่างเพียงพอ | กองช่าง |
| ๔๔ | โครงการเปลี่ยนท่อเมนประปาหมู่บ้าน นายแฮม บุตรทา หมู่ ๙ | เพื่อให้ประชาชนมีน้ำไว้ใช้ สำหรับอุบโภค บริโภค อย่างเพียงพอและทั่วถึง | เปลี่ยนท่อเมนประปาหมู่บ้าน นายแฮม บุตรทา หมู่ ๙ ท่อขนาด ๒ นิ้ว ระยะทาง ประมาณ ๕๐๐ เมตร | | ๕๐,๐๐๐ | | | | ๑ แห่ง | ประชาชนมีน้ำใช้สำหรับ อุบโภค บริโภคอย่างเพียงพอ | กองช่าง |
| ๔๕ | โครงการเปลี่ยนท่อเมนประปาภายใน หมู่บ้าน หมู่ที่ ๑๐ | เพื่อให้ประชาชนมีน้ำไว้ใช้ สำหรับอุบโภค บริโภค อย่างเพียงพอและทั่วถึง | เปลี่ยนท่อเมนประปาภายใน หมู่บ้าน หมู่ที่ ๑๐ | | ๓๐๐,๐๐๐ | | | | ๑ แห่ง | ประชาชนมีน้ำใช้สำหรับ อุบโภค บริโภคอย่างเพียงพอ | กองช่าง |
| ๔๖ | โครงการขยายท่อเมนประปาระหว่าง บ้านนายคำใส ไชโย หมู่ ๑๑ | เพื่อให้ประชาชนมีน้ำไว้ใช้ สำหรับอุบโภค บริโภค อย่างเพียงพอและทั่วถึง | ขยายท่อเมนประปาระหว่าง บ้านนายคำใส ไชโย หมู่ ๑๑ ยาวประมาณ ๓๕๐ เมตร | ๔๒,๑๖๐ | | | | | ๑ แห่ง | ประชาชนมีน้ำใช้สำหรับ อุบโภค บริโภคอย่างเพียงพอ | กองช่าง |

รายละเอียดโครงการพัฒนา
แผนพัฒนาท้องถิ่น (พ.ศ.๒๕๖๑ - ๒๕๖๕)
สำหรับ องค์กรปกครองส่วนท้องถิ่นดำเนินการ
องค์การบริหารส่วนตำบลพุด

ก. ยุทธศาสตร์จังหวัดที่ ๑ ส่งเสริมการค้าการลงทุนและการท่องเที่ยวในอุตสาหกรรมที่เป็นมิตรกับสิ่งแวดล้อม

ข. ยุทธศาสตร์องค์กรปกครองส่วนท้องถิ่นในเขตจังหวัดสระบุรีที่ ๑ การพัฒนาคุณภาพชีวิต

๑. ยุทธศาสตร์การพัฒนาคุณภาพชีวิต

๑.๖ แผนงานขยายและปรับปรุงระบบประปาและท่อระบายน้ำ

| ที่ | โครงการ | วัตถุประสงค์ | เป้าหมาย (ผลผลิตของโครงการ) | งบประมาณและที่มา | | | | | ตัวชี้วัด (KPI) | ผลที่คาดว่าจะได้รับ | หน่วยงาน ที่ รับผิดชอบ |
|-----|---|---|--|------------------|-----------------|-----------------|-----------------|-----------------|--------------------|--|------------------------------|
| | | | | ๒๕๖๑ (บาท) | ๒๕๖๒ (บาท) | ๒๕๖๓ (บาท) | ๒๕๖๔ (บาท) | ๒๕๖๕ (บาท) | | | |
| ๔๗ | โครงการซ่อมแซมระบบประปาหมู่บ้าน บ่อไทรกบ้านนายจำลอง พุทธิษา หมู่๑๑ | เพื่อให้ประชาชนมีน้ำไว้ใช้ สำหรับอุปโภค บริโภค อย่างเพียงพอและทั่วถึง | ซ่อมแซมระบบประปาหมู่บ้าน บ่อไทรกบ้านนายจำลอง พุทธิษา หมู่ ๑๑ | ๑๐๐,๐๐๐ | | | | | ๑ แห่ง | ประชาชนมีน้ำใช้สำหรับ อุปโภค บริโภคอย่างเพียงพอ | กองช่าง |
| ๔๘ | โครงการซ่อมแซมประปาสายบ่อขยะ หมู่ที่ ๑๑ | เพื่อให้ประชาชนมีน้ำไว้ใช้ สำหรับอุปโภค บริโภค อย่างเพียงพอและทั่วถึง | ซ่อมแซมประปาสายบ่อขยะ หมู่ที่ ๑๑ ยาวประมาณ ๑,๘๐๐ เมตร | | ๑๕๕,๐๐๐ | | | | ๑ แห่ง | ประชาชนมีน้ำใช้สำหรับ อุปโภค บริโภคอย่างเพียงพอ | กองช่าง |
| ๔๙ | โครงการซ่อมแซมประปาหมู่บ้าน หนองตาปอ หมู่ ๑๑ | เพื่อให้ประชาชนมีน้ำไว้ใช้ สำหรับอุปโภค บริโภค อย่างเพียงพอและทั่วถึง | ซ่อมแซมประปาหมู่บ้าน หนองตาปอ หมู่ ๑๑ | | | ๑๐๐,๐๐๐ | | | ๑ แห่ง | ประชาชนมีน้ำใช้สำหรับ อุปโภค บริโภคอย่างเพียงพอ | กองช่าง |
| ๕๐ | โครงการซ่อมแซมท่อเมนประปา กลุ่มบ้านนางฉัฐพร สุดยอด หมู่ที่ ๕ | เพื่อให้ประชาชนมีน้ำไว้ใช้ สำหรับอุปโภค บริโภค อย่างเพียงพอและทั่วถึง | ซ่อมแซมท่อเมนประปา กลุ่มบ้านนางฉัฐพร สุดยอด หมู่ที่ ๕ | | | ๑๐๐,๐๐๐ | | | ๑ แห่ง | ประชาชนมีน้ำใช้สำหรับ อุปโภค บริโภคอย่างเพียงพอ | กองช่าง |

รายละเอียดโครงการพัฒนา
แผนพัฒนาท้องถิ่น (พ.ศ.๒๕๖๑ - ๒๕๖๕)
สำหรับ องค์กรปกครองส่วนท้องถิ่นดำเนินการ
องค์การบริหารส่วนตำบลพุด

ก. ยุทธศาสตร์จังหวัดที่ ๑ ส่งเสริมการค้าการลงทุนและการท่องเที่ยวในอุตสาหกรรมที่เป็นมิตรกับสิ่งแวดล้อม

ข. ยุทธศาสตร์องค์กรปกครองส่วนท้องถิ่นในเขตจังหวัดสระบุรีที่ ๑ การพัฒนาคุณภาพชีวิต

๑. ยุทธศาสตร์การพัฒนาคุณภาพชีวิต

๑.๖ แผนงานขยายและปรับปรุงระบบประปาและท่อระบายน้ำ

| ที่ | โครงการ | วัตถุประสงค์ | เป้าหมาย (ผลผลิตของโครงการ) | งบประมาณและที่มา | | | | | ตัวชี้วัด (KPI) | ผลที่คาดว่าจะได้รับ | หน่วยงาน ที่ รับผิดชอบ |
|-----|--|---|---|------------------|-----------------|-----------------|-----------------|-----------------|--------------------|--|------------------------------|
| | | | | ๒๕๖๑ (บาท) | ๒๕๖๒ (บาท) | ๒๕๖๓ (บาท) | ๒๕๖๔ (บาท) | ๒๕๖๕ (บาท) | | | |
| ๕๑ | โครงการก่อสร้างระบบประปา หมู่ ๖ กลุ่มบ้านนายสงบ น้อยบุญมี | เพื่อให้ประชาชนมีน้ำไว้ใช้ สำหรับอุปโภค บริโภค อย่างเพียงพอและทั่วถึง | ก่อสร้างระบบประปา หมู่ที่ ๖ กลุ่มบ้านนายสงบ น้อยบุญมี | ๒๐๐,๐๐๐ | | | | | ๑ แห่ง | ประชาชนมีน้ำใช้สำหรับ อุปโภค บริโภคอย่างเพียงพอ | กองช่าง |
| ๕๒ | โครงการซ่อมแซมท่อเมนประปากลุ่ม บ้านนายสมหมาย โล่ห์เงิน หมู่ ๖ | เพื่อให้ประชาชนมีน้ำไว้ใช้ สำหรับอุปโภค บริโภค อย่างเพียงพอและทั่วถึง | ซ่อมแซมท่อเมนประปากลุ่ม บ้านนายสมหมาย โล่ห์เงิน หมู่ที่ ๖ | ๕๐,๐๐๐ | | | | | ๑ แห่ง | ประชาชนมีน้ำใช้สำหรับ อุปโภค บริโภคอย่างเพียงพอ | กองช่าง |
| ๕๓ | โครงการซ่อมแซมท่อเมนประปากลุ่ม บ้านหลังวัดสามัคคีธรรม หมู่ที่ ๖ | เพื่อให้ประชาชนมีน้ำไว้ใช้ สำหรับอุปโภค บริโภค อย่างเพียงพอและทั่วถึง | ซ่อมแซมท่อเมนประปากลุ่ม บ้านหลังวัดสามัคคีธรรม หมู่ที่ ๖ | | ๕๐,๐๐๐ | | | | ๑ แห่ง | ประชาชนมีน้ำใช้สำหรับ อุปโภค บริโภคอย่างเพียงพอ | กองช่าง |
| ๕๔ | โครงการซ่อมแซมท่อเมนประปากลุ่ม บ้านก้านันสมจิตร ภูมา หมู่ ๖ | เพื่อให้ประชาชนมีน้ำไว้ใช้ สำหรับอุปโภค บริโภค อย่างเพียงพอและทั่วถึง | ซ่อมแซมท่อเมนประปากลุ่ม บ้านก้านันสมจิตร ภูมา หมู่ ๖ | ๕๐,๐๐๐ | | | | | ๑ แห่ง | ประชาชนมีน้ำใช้สำหรับ อุปโภค บริโภคอย่างเพียงพอ | กองช่าง |

รายละเอียดโครงการพัฒนา
แผนพัฒนาท้องถิ่น (พ.ศ.๒๕๖๑ - ๒๕๖๕)
สำหรับ องค์กรปกครองส่วนท้องถิ่นดำเนินการ
องค์การบริหารส่วนตำบลพุด

ก. ยุทธศาสตร์จังหวัดที่ ๑ ส่งเสริมการค้าการลงทุนและการท่องเที่ยวในอุตสาหกรรมที่เป็นมิตรกับสิ่งแวดล้อม

ข. ยุทธศาสตร์องค์กรปกครองส่วนท้องถิ่นในเขตจังหวัดสระบุรีที่ ๑ การพัฒนาคุณภาพชีวิต

๑. ยุทธศาสตร์การพัฒนาคุณภาพชีวิต

๑.๖ แผนงานขยายและปรับปรุงระบบประปาและท่อระบายน้ำ

| ที่ | โครงการ | วัตถุประสงค์ | เป้าหมาย (ผลผลิตของโครงการ) | งบประมาณและที่มา | | | | | ตัวชี้วัด (KPI) | ผลที่คาดว่าจะได้รับ | หน่วยงาน ที่ รับผิดชอบ |
|-----|--|---|--|------------------|-----------------|-----------------|-----------------|-----------------|--------------------|--|------------------------------|
| | | | | ๒๕๖๑ (บาท) | ๒๕๖๒ (บาท) | ๒๕๖๓ (บาท) | ๒๕๖๔ (บาท) | ๒๕๖๕ (บาท) | | | |
| ๕๕ | โครงการซ่อมแซมท่อเมนประปาหมู่บ้านนายนิ่ม สาบุตร หมู่ ๖ | เพื่อให้ประชาชนมีน้ำไว้ใช้สำหรับอุปโภค บริโภคอย่างเพียงพอและทั่วถึง | ซ่อมแซมท่อเมนประปาหมู่บ้านนายนิ่ม สาบุตร หมู่ ๖ | ๑๐๐,๐๐๐ | | | | | ๑ แห่ง | ประชาชนมีน้ำใช้สำหรับอุปโภค บริโภคอย่างเพียงพอ | กองช่าง |
| ๕๖ | โครงการติดตั้งประปาหมู่บ้าน หมู่ที่ ๙ พร้อมติดตั้งเครื่องกรองน้ำ | เพื่อให้ประชาชนมีน้ำไว้ใช้สำหรับอุปโภค บริโภคอย่างเพียงพอและทั่วถึง | ติดตั้งถังประปาหมู่บ้าน หมู่ ๙ พร้อมติดตั้งเครื่องกรองน้ำ | | ๙๐๐,๐๐๐ | | | | ๑ แห่ง | ประชาชนมีน้ำใช้สำหรับอุปโภค บริโภคอย่างเพียงพอ | กองช่าง |
| ๕๗ | โครงการขยายท่อเมนประปาหมู่บ้านนางประนอม รักขาว หมู่ ๑ | เพื่อให้ประชาชนมีน้ำไว้ใช้สำหรับอุปโภค บริโภคอย่างเพียงพอและทั่วถึง | ขยายท่อเมนประปาหมู่บ้านนางประนอม รักขาว ๐ ๒ นิ้ว ยาว ๑๕๐ เมตร | ๑๙,๑๔๐ | | | | | ๑ แห่ง | ประชาชนมีน้ำใช้สำหรับอุปโภค บริโภคอย่างเพียงพอ | กองช่าง |
| ๕๘ | โครงการขยายท่อเมนประปาหมู่บ้านนายช่อ สุขพัฒน์ หมู่ ๓ | เพื่อให้ประชาชนมีน้ำไว้ใช้สำหรับอุปโภค บริโภคอย่างเพียงพอและทั่วถึง | ขยายท่อเมนประปาหมู่บ้านนายช่อ สุขพัฒน์ ๐ ๒ นิ้ว ยาว ๑,๐๐๐ เมตร | ๑๒๓,๓๕๐ | | | | | ๑ แห่ง | ประชาชนมีน้ำใช้สำหรับอุปโภค บริโภคอย่างเพียงพอ | กองช่าง |

รายละเอียดโครงการพัฒนา
แผนพัฒนาท้องถิ่น (พ.ศ.๒๕๖๑ - ๒๕๖๕)
สำหรับ องค์กรปกครองส่วนท้องถิ่นดำเนินการ
องค์การบริหารส่วนตำบลพุด

ก. ยุทธศาสตร์จังหวัดที่ ๑ ส่งเสริมการค้าการลงทุนและการท่องเที่ยวในอุตสาหกรรมที่เป็นมิตรกับสิ่งแวดล้อม

ข. ยุทธศาสตร์องค์กรปกครองส่วนท้องถิ่นในเขตจังหวัดสระบุรีที่ ๑ การพัฒนาคุณภาพชีวิต

๑. ยุทธศาสตร์การพัฒนาคุณภาพชีวิต

๑.๖ แผนงานขยายและปรับปรุงระบบประปาและท่อระบายน้ำ

| ที่ | โครงการ | วัตถุประสงค์ | เป้าหมาย (ผลผลิตของโครงการ) | งบประมาณและที่มา | | | | | ตัวชี้วัด (KPI) | ผลที่คาดว่าจะได้รับ | หน่วยงาน ที่ รับผิดชอบ |
|-----|--|--|--|------------------|-----------------|-----------------|-----------------|-----------------|--------------------|---|------------------------------|
| | | | | ๒๕๖๑ (บาท) | ๒๕๖๒ (บาท) | ๒๕๖๓ (บาท) | ๒๕๖๔ (บาท) | ๒๕๖๕ (บาท) | | | |
| ๕๙ | โครงการเปลี่ยนท่อเมนประปาริมถนน ส.บ.๑๐๐๒ หมู่ที่ ๕ | เพื่อให้ประชาชนมีน้ำไว้ใช้ สำหรับอุบโภค บริโภค อย่างเพียงพอและทั่วถึง | เปลี่ยนท่อเมนประปาริมถนน ส.บ.๑๐๐๒ หมู่ที่ ๕ ๐ ๓ นิ้ว | ๕๐๐,๐๐๐ | | | | | ๑ แห่ง | ประชาชนมีน้ำใช้สำหรับ อุบโภค บริโภคอย่างเพียงพอ | กองช่าง |
| ๖๐ | โครงการขยายท่อเมนประปากุ่มบ้าน บ้านนายบุญจันทร์ จินตะบุตร หมู่ ๖ | เพื่อให้ประชาชนมีน้ำไว้ใช้ สำหรับอุบโภค บริโภค อย่างเพียงพอและทั่วถึง | ขยายท่อเมนประปากุ่มบ้าน นายบุญจันทร์ จินตะบุตร ๐ ๒ นิ้ว ยาว ๕๐๐ เมตร | ๕๗,๓๓๐ | | | | | ๑ แห่ง | ประชาชนมีน้ำใช้สำหรับ อุบโภค บริโภคอย่างเพียงพอ | กองช่าง |
| ๖๑ | โครงการก่อสร้างบ่อบาดาลประปาพร้อม ทางข้าม คสล. หมู่ที่ ๘ | เพื่อป้องกันน้ำท่วมขังที่อยู่ อาศัยพื้นที่การเกษตร และ พื้นที่ภายในชุมชน | ก่อสร้างบ่อบาดาลประปาพร้อม ทางข้าม คสล. หมู่ที่ ๘ | ๓๓๗,๘๙๐ | | | | | ๑ แห่ง | มีระบบการระบายน้ำที่ดี น้ำไม่ท่วมขังที่อยู่อาศัยพื้นที่ การเกษตรและพื้นที่ชุมชน | กองช่าง |
| ๖๒ | โครงการเปลี่ยนท่อเมนประปากุ่มบ้าน นายศุภโชค สุขพัตร - ร้านศิริมงคล หมู่ที่ ๘ | เพื่อให้ประชาชนมีน้ำไว้ใช้ สำหรับอุบโภค บริโภค อย่างเพียงพอและทั่วถึง | เปลี่ยนท่อเมนประปากุ่มบ้าน นายศุภโชค สุขพัตร - ร้าน ศิริมงคล หมู่ ๘ | ๓๕,๐๔๐ | | | | | ๑ แห่ง | ประชาชนมีน้ำใช้สำหรับ อุบโภค บริโภคอย่างเพียงพอ | กองช่าง |

รายละเอียดโครงการพัฒนา
แผนพัฒนาท้องถิ่น (พ.ศ.๒๕๖๑ - ๒๕๖๕)
สำหรับ องค์กรปกครองส่วนท้องถิ่นดำเนินการ
องค์การบริหารส่วนตำบลพุดแค

ก. ยุทธศาสตร์จังหวัดที่ ๑ ส่งเสริมการค้าการลงทุนและการท่องเที่ยวในอุตสาหกรรมที่เป็นมิตรกับสิ่งแวดล้อม

ข. ยุทธศาสตร์องค์กรปกครองส่วนท้องถิ่นในเขตจังหวัดสระบุรีที่ ๑ การพัฒนาคุณภาพชีวิต

๑. ยุทธศาสตร์การพัฒนาคุณภาพชีวิต

๑.๖ แผนงานขยายและปรับปรุงระบบประปาและท่อระบายน้ำ

| ที่ | โครงการ | วัตถุประสงค์ | เป้าหมาย (ผลผลิตของโครงการ) | งบประมาณและที่มา | | | | | ตัวชี้วัด (KPI) | ผลที่คาดว่าจะได้รับ | หน่วยงาน ที่ รับผิดชอบ |
|-----|---|--|--|------------------|-----------------|-----------------|-----------------|-----------------|--------------------|---|------------------------------|
| | | | | ๒๕๖๑ (บาท) | ๒๕๖๒ (บาท) | ๒๕๖๓ (บาท) | ๒๕๖๔ (บาท) | ๒๕๖๕ (บาท) | | | |
| ๖๓ | โครงการเปลี่ยนท่อเมนประปาจาก หน้าบ้านผู้ใหญ่เหรียญ โมราขาว - สามแยกพุดแค หมู่ ๘ | เพื่อให้ประชาชนมีน้ำไว้ใช้ สำหรับอุบโศก บริโภค อย่างเพียงพอและทั่วถึง | เปลี่ยนท่อเมนประปาจากหน้า บ้านผู้ใหญ่เหรียญ โมราขาว - สามแยกพุดแค หมู่ ๘ | ๓๕,๐๔๐ | | | | | ๑ แห่ง | ประชาชนมีน้ำใช้สำหรับ อุบโศก บริโภคอย่างเพียงพอ | กองช่าง |
| ๖๔ | โครงการขยายท่อเมนประปากุ่มบ่อโคก หมู่ ๑๑ | เพื่อให้ประชาชนมีน้ำไว้ใช้ สำหรับอุบโศก บริโภค อย่างเพียงพอและทั่วถึง | ขยายท่อเมนประปากุ่มบ้าน บ่อโคก หมู่ ๑๑ ยาวประมาณ ๑,๓๐๐ เมตร | ๑๖๑,๐๔๐ | | | | | ๑ แห่ง | ประชาชนมีน้ำใช้สำหรับ อุบโศก บริโภคอย่างเพียงพอ | กองช่าง |
| ๖๕ | โครงการวางท่อระบายน้ำกลุ่มบ้านนาย วิวัฒน์ แสนวิเศษ หมู่ ๕ | เพื่อป้องกันน้ำท่วมขังที่อยู่ อาศัยพื้นที่การเกษตร และ พื้นที่ภายในชุมชน | วางท่อระบายน้ำขนาด ๑.๐๐ x ๑.๐๐ เมตร จำนวน ๒๐ ท่อ พร้อมบ่อพัก ๒ บ่อ | ๕๐,๐๐๐ | | | | | ๑ แห่ง | มีระบบการระบายน้ำที่ดี น้ำไม่ท่วมขังที่อยู่อาศัยพื้นที่ การเกษตรและพื้นที่ชุมชน | กองช่าง |
| ๖๖ | โครงการติดตั้งเครื่องกรองน้ำประปา หมู่บ้าน หมู่ ๘ | เพื่อให้ประชาชนมีน้ำไว้ใช้ สำหรับอุบโศก บริโภค อย่างเพียงพอและทั่วถึง | ติดตั้งเครื่องกรองน้ำประปา หมู่บ้าน หมู่ ๘ | | ๑๔๐,๐๐๐ | | | | ๑ แห่ง | ประชาชนมีน้ำใช้สำหรับ อุบโศก บริโภคอย่างเพียงพอ | กองช่าง |

รายละเอียดโครงการพัฒนา
แผนพัฒนาท้องถิ่น (พ.ศ.๒๕๖๑ - ๒๕๖๕)
สำหรับ องค์กรปกครองส่วนท้องถิ่นดำเนินการ
องค์การบริหารส่วนตำบลพุด

ก. ยุทธศาสตร์จังหวัดที่ ๑ ส่งเสริมการค้าการลงทุนและการท่องเที่ยวในอุตสาหกรรมที่เป็นมิตรกับสิ่งแวดล้อม

ข. ยุทธศาสตร์องค์กรปกครองส่วนท้องถิ่นในเขตจังหวัดสระบุรีที่ ๑ การพัฒนาคุณภาพชีวิต

๑. ยุทธศาสตร์การพัฒนาคุณภาพชีวิต

๑.๖ แผนงานขยายและปรับปรุงระบบประปาและท่อระบายน้ำ

| ที่ | โครงการ | วัตถุประสงค์ | เป้าหมาย (ผลผลิตของโครงการ) | งบประมาณและที่มา | | | | | ตัวชี้วัด (KPI) | ผลที่คาดว่าจะได้รับ | หน่วยงาน ที่ รับผิดชอบ |
|-----|--|--|--|------------------|-----------------|-----------------|-----------------|-----------------|--------------------|--|------------------------------|
| | | | | ๒๕๖๑ (บาท) | ๒๕๖๒ (บาท) | ๒๕๖๓ (บาท) | ๒๕๖๔ (บาท) | ๒๕๖๕ (บาท) | | | |
| ๖๗ | โครงการวางท่อระบายน้ำริมถนนสายพุด - พระบาทน้อย | เพื่อป้องกันน้ำท่วมขังที่อยู่อาศัยพื้นที่การเกษตร และพื้นที่ภายในชุมชน | วางท่อระบายน้ำริมถนนสายพุด - พระบาทน้อย โดยใช้ท่อคอนกรีตขนาดเส้นผ่าศูนย์กลาง ๑.๐๐ X ๑.๐๐ เมตร ยาว ๓๐๐ เมตร พร้อมวางบ่อพักขนาด ๑.๒๐ X ๑.๒๐ เมตรจำนวน ๑๐ บ่อ | | ๕๐๐,๐๐๐ | | | | ๑ แห่ง | มีระบบการระบายน้ำที่ดี น้ำไม่ท่วมขังที่อยู่อาศัยพื้นที่การเกษตรและพื้นที่ชุมชน | กองช่าง |
| ๖๘ | โครงการขยายท่อเมนประปาสายกลุ่มบ้านนายสายันต์ วงษ์พระจันทร์ หมู่ ๑๑ | เพื่อให้ประชาชนมีน้ำไว้ใช้สำหรับอุปโภค บริโภค อย่างเพียงพอและทั่วถึง | | | ๒๐,๐๐๐ | | | | ๑ แห่ง | ประชาชนมีน้ำใช้สำหรับอุปโภค บริโภคอย่างเพียงพอ | กองช่าง |
| ๖๙ | โครงการชุดบ่อบาดาล หมู่ที่ ๗ กลุ่มบ้านนายสำราญ ปุkeyะปะ | เพื่อให้ประชาชนมีน้ำไว้ใช้สำหรับอุปโภค บริโภค อย่างเพียงพอและทั่วถึง | | | ๑๐๐,๐๐๐ | | | | ๑ แห่ง | ประชาชนมีน้ำใช้สำหรับอุปโภค บริโภคอย่างเพียงพอ | กองช่าง |

รายละเอียดโครงการพัฒนา
แผนพัฒนาท้องถิ่น (พ.ศ.๒๕๖๑ - ๒๕๖๕)
สำหรับ องค์กรปกครองส่วนท้องถิ่นดำเนินการ
องค์การบริหารส่วนตำบลพุด

ก. ยุทธศาสตร์จังหวัดที่ ๑ ส่งเสริมการค้าการลงทุนและการท่องเที่ยวในอุตสาหกรรมที่เป็นมิตรกับสิ่งแวดล้อม

ข. ยุทธศาสตร์องค์กรปกครองส่วนท้องถิ่นในเขตจังหวัดสระบุรีที่ ๑ การพัฒนาคุณภาพชีวิต

๑. ยุทธศาสตร์การพัฒนาคุณภาพชีวิต

๑.๖ แผนงานขยายและปรับปรุงระบบประปาและท่อระบายน้ำ

| ที่ | โครงการ | วัตถุประสงค์ | เป้าหมาย (ผลผลิตของโครงการ) | งบประมาณและที่มา | | | | | ตัวชี้วัด (KPI) | ผลที่คาดว่าจะได้รับ | หน่วยงาน ที่ รับผิดชอบ |
|-----|---|--|--|------------------|-----------------|-----------------|-----------------|-----------------|--------------------|--|------------------------------|
| | | | | ๒๕๖๑ (บาท) | ๒๕๖๒ (บาท) | ๒๕๖๓ (บาท) | ๒๕๖๔ (บาท) | ๒๕๖๕ (บาท) | | | |
| ๗๐ | โครงการวางท่อระบายน้ำริมถนนสายพุด - พระบาทน้อย (ต่อจากโครงการเดิม) ช่วงหมู่ที่ ๑๐ | เพื่อป้องกันน้ำท่วมขังที่อยู่อาศัยพื้นที่การเกษตร และพื้นที่ภายในชุมชน | วางท่อระบายน้ำริมถนนสายพุด - พระบาทน้อย (ต่อจากโครงการเดิม) ช่วงหมู่ที่ ๑๐ | | | ๑๖๐,๐๐๐ | | | ๑ แห่ง | มีระบบการระบายน้ำที่ดี น้ำไม่ท่วมขังที่อยู่อาศัยพื้นที่การเกษตรและพื้นที่ชุมชน | กองช่าง |
| ๗๑ | โครงการปรับปรุงซ่อมแซม/ขยายท่อเมนประปา หมู่ที่ ๗ | เพื่อให้ประชาชนมีน้ำไว้ใช้สำหรับอุปโภค บริโภคอย่างเพียงพอและทั่วถึง | ปรับปรุงซ่อมแซม/ขยายท่อเมนประปา หมู่ที่ ๗ ขนาดเส้นผ่าศูนย์กลาง ๒ นิ้ว ยาว ๑,๕๐๐ เมตร | | | ๓๔๐,๐๐๐ | | | ๑ แห่ง | ประชาชนมีน้ำใช้สำหรับอุปโภค บริโภคอย่างเพียงพอ | กองช่าง |
| ๗๒ | โครงการซ่อมแซมเครื่องกรองน้ำประปา หมู่ที่ ๓ | เพื่อให้ประชาชนมีน้ำไว้ใช้สำหรับอุปโภค บริโภคอย่างเพียงพอและทั่วถึง | ซ่อมแซมเครื่องกรองน้ำประปาบริเวณบ้านนางนารี โยธี หมู่ที่ ๓ | | | | ๓๐,๐๐๐ | | ๑ แห่ง | ประชาชนมีน้ำใช้สำหรับอุปโภค บริโภคอย่างเพียงพอ | กองช่าง |

รายละเอียดโครงการพัฒนา
แผนพัฒนาท้องถิ่น (พ.ศ.๒๕๖๑ - ๒๕๖๕)
สำหรับ องค์กรปกครองส่วนท้องถิ่นดำเนินการ
องค์การบริหารส่วนตำบลพุดแค

ก. ยุทธศาสตร์จังหวัดที่ ๑ ส่งเสริมการค้าการลงทุนและการท่องเที่ยวในอุตสาหกรรมที่เป็นมิตรกับสิ่งแวดล้อม

ข. ยุทธศาสตร์องค์กรปกครองส่วนท้องถิ่นในเขตจังหวัดสระบุรีที่ ๑ การพัฒนาคุณภาพชีวิต

๑. ยุทธศาสตร์การพัฒนาคุณภาพชีวิต

๑.๖ แผนงานขยายและปรับปรุงระบบประปาและท่อระบายน้ำ

| ที่ | โครงการ | วัตถุประสงค์ | เป้าหมาย (ผลผลิตของโครงการ) | งบประมาณและที่มา | | | | | ตัวชี้วัด (KPI) | ผลที่คาดว่าจะได้รับ | หน่วยงาน ที่ รับผิดชอบ |
|-----|---|---|--|------------------|-----------------|-----------------|-----------------|-----------------|--------------------|---|------------------------------|
| | | | | ๒๕๖๑ (บาท) | ๒๕๖๒ (บาท) | ๒๕๖๓ (บาท) | ๒๕๖๔ (บาท) | ๒๕๖๕ (บาท) | | | |
| ๗๓ | โครงการเจาะบ่อบาดาลเพื่ออุปโภค บริโภค บริเวณสามแยกบ่อหิน หมู่ ๙ | เพื่อให้ประชาชนมีน้ำไว้ใช้ สำหรับอุปโภค บริโภค อย่างเพียงพอและทั่วถึง | เจาะบ่อบาดาลเพื่อการอุปโภค บริโภค ค่าเฉลี่ยความลึกตั้งแต่ ๔๓-๑๐๐ เมตร เส้นผ่าศูนย์กลาง ๔ นิ้วและเครื่องสูบน้ำ (Submersible) ขนาด ๑.๕HP บริเวณสามแยกบ่อหิน หมู่ ๙ | | | | ๑๐๐,๐๐๐ | ๑๐๐,๐๐๐ | ๑ แห่ง | ประชาชนมีน้ำใช้สำหรับ อุปโภค บริโภคอย่างเพียงพอ | กองช่าง |
| ๗๔ | โครงการย้ายท่อถังประปา หมู่ ๗ | เพื่อให้ประชาชนมีน้ำไว้ใช้ สำหรับอุปโภค บริโภค อย่างเพียงพอและทั่วถึง | ย้ายท่อถังประปาขนาด ๑๐ ลบ.ม. (ถังไฟเบอร์กลาส ขนาด ๒,๕๐๐ ลิตร | | | | ๕๐๐,๐๐๐ | ๕๐๐,๐๐๐ | ๑ แห่ง | ประชาชนมีน้ำใช้สำหรับ อุปโภค บริโภคอย่างเพียงพอ | กองช่าง |

รายละเอียดโครงการพัฒนา
แผนพัฒนาท้องถิ่น (พ.ศ.๒๕๖๑ - ๒๕๖๕)
สำหรับ องค์กรปกครองส่วนท้องถิ่นดำเนินการ
องค์การบริหารส่วนตำบลพุด

ก. ยุทธศาสตร์จังหวัดที่ ๑ ส่งเสริมการค้าการลงทุนและการท่องเที่ยวในอุตสาหกรรมที่เป็นมิตรกับสิ่งแวดล้อม

ข. ยุทธศาสตร์องค์กรปกครองส่วนท้องถิ่นในเขตจังหวัดสระบุรีที่ ๑ การพัฒนาคุณภาพชีวิต

๑. ยุทธศาสตร์การพัฒนาคุณภาพชีวิต

๑.๖ แผนงานขยายและปรับปรุงระบบประปาและท่อระบายน้ำ

| ที่ | โครงการ | วัตถุประสงค์ | เป้าหมาย (ผลผลิตของโครงการ) | งบประมาณและที่มา | | | | | ตัวชี้วัด (KPI) | ผลที่คาดว่าจะได้รับ | หน่วยงาน ที่ รับผิดชอบ |
|-----|--|---|---|------------------|-----------------|-----------------|-----------------|-----------------|--------------------|--|------------------------------|
| | | | | ๒๕๖๑ (บาท) | ๒๕๖๒ (บาท) | ๒๕๖๓ (บาท) | ๒๕๖๔ (บาท) | ๒๕๖๕ (บาท) | | | |
| ๗๕ | โครงการเจาะบ่อบาดาลเพื่ออุปโภคบริโภค กลุ่มบ้านนางสมใจ ชรเสวี หมู่ที่ ๘ | เพื่อให้ประชาชนมีน้ำไว้ใช้สำหรับอุปโภค บริโภคอย่างเพียงพอและทั่วถึง | เจาะบ่อบาดาลเพื่อการอุปโภคบริโภค ค่าเฉลี่ยความลึกตั้งแต่ ๔๓-๑๐๐ เมตร เส้นผ่าศูนย์กลาง ๔ นิ้วและเครื่องสูบน้ำ (Submersible) ขนาด ๑.๕HP กลุ่มบ้านนางสมใจ ชรเสวี หมู่ที่ ๘ | | | | ๑๐๐,๐๐๐ | ๑๐๐,๐๐๐ | ๑ แห่ง | ประชาชนมีน้ำใช้สำหรับอุปโภค บริโภคอย่างเพียงพอ | กองช่าง |
| ๗๖ | โครงการเปลี่ยนท่อเมนประปา หมู่ที่ ๓ | เพื่อให้ประชาชนมีน้ำไว้ใช้สำหรับอุปโภค บริโภคอย่างเพียงพอและทั่วถึง | เปลี่ยนท่อเมนประปา หมู่ ๓ ขนาดเส้นผ่าศูนย์กลาง ๒ นิ้ว ยาว ๓,๔๐๐ เมตร | | | | | ๓๐๐,๐๐๐ | ๑ แห่ง | ประชาชนมีน้ำใช้สำหรับอุปโภค บริโภคอย่างเพียงพอ | กองช่าง |

รายละเอียดโครงการพัฒนา
แผนพัฒนาท้องถิ่น (พ.ศ.๒๕๖๑ - ๒๕๖๕)
สำหรับ องค์กรปกครองส่วนท้องถิ่นดำเนินการ
องค์การบริหารส่วนตำบลพุด

ก. ยุทธศาสตร์จังหวัดที่ ๑ ส่งเสริมการค้าการลงทุนและการท่องเที่ยวในอุตสาหกรรมที่เป็นมิตรกับสิ่งแวดล้อม

ข. ยุทธศาสตร์องค์กรปกครองส่วนท้องถิ่นในเขตจังหวัดสระบุรีที่ ๑ การพัฒนาคุณภาพชีวิต

๑. ยุทธศาสตร์การพัฒนาคุณภาพชีวิต

๑.๖ แผนงานขยายและปรับปรุงระบบประปาและท่อระบายน้ำ

| ที่ | โครงการ | วัตถุประสงค์ | เป้าหมาย (ผลผลิตของโครงการ) | งบประมาณและที่มา | | | | | ตัวชี้วัด (KPI) | ผลที่คาดว่าจะได้รับ | หน่วยงาน ที่ รับผิดชอบ |
|-----|--|---|---|------------------|-----------------|-----------------|-----------------|-----------------|--------------------|--|------------------------------|
| | | | | ๒๕๖๑ (บาท) | ๒๕๖๒ (บาท) | ๒๕๖๓ (บาท) | ๒๕๖๔ (บาท) | ๒๕๖๕ (บาท) | | | |
| ๗๗ | โครงการติดตั้งถังกรองน้ำประปา กลุ่มบ้านนางหวัน งามประเสริฐ หมู่ที่ ๔ | เพื่อให้ประชาชนมีน้ำไว้ใช้ สำหรับอุปโภค บริโภค อย่างเพียงพอและทั่วถึง | ติดตั้งถังกรองน้ำประปากุ่ม บ้านนางหวัน งามประเสริฐ หมู่ ๔ | | | | | ๑๓๐,๐๐๐ | ๑ แห่ง | ประชาชนมีน้ำใช้สำหรับ อุปโภค บริโภคอย่างเพียงพอ | กองช่าง |
| ๗๘ | โครงการเจาะบ่อบาดาลเพื่ออุปโภค บริโภค หมู่ที่ ๘ | เพื่อให้ประชาชนมีน้ำไว้ใช้ สำหรับอุปโภค บริโภค อย่างเพียงพอและทั่วถึง | เจาะบ่อบาดาลค่าเฉลี่ยความ ลึกตั้งแต่ ๔๓-๑๐๐ เมตร ขนาดเส้นผ่าศูนย์กลาง ๔ นิ้ว และเครื่องสูบน้ำ (Submersible) ขนาด ๑.๕HP หมู่ที่ ๘ | | | | | ๑๕๐,๐๐๐ | ๑ แห่ง | ประชาชนมีน้ำใช้สำหรับ อุปโภค บริโภคอย่างเพียงพอ | กองช่าง |
| ๗๙ | โครงการเปลี่ยนท่อเมนประปา หมู่ ๕ | เพื่อให้ประชาชนมีน้ำไว้ใช้ สำหรับอุปโภค บริโภค อย่างเพียงพอและทั่วถึง | เปลี่ยนท่อเมนประปา หมู่ ๓ ขนาดเส้นผ่าศูนย์กลาง ๒ นิ้ว ยาว ๘๐๐ เมตร | | | | | ๑๒๐,๐๐๐ | ๑ เส้น | ประชาชนมีน้ำใช้สำหรับ อุปโภค บริโภคอย่างเพียงพอ | กองช่าง |

รายละเอียดโครงการพัฒนา
แผนพัฒนาท้องถิ่น (พ.ศ.๒๕๖๑ - ๒๕๖๕)
สำหรับ องค์กรปกครองส่วนท้องถิ่นดำเนินการ
องค์การบริหารส่วนตำบลพุด

ก. ยุทธศาสตร์จังหวัดที่ ๒ เสริมสร้างขีดความสามารถในกระบวนการผลิตสินค้าและบริการให้ได้มาตรฐานสากล

ข. ยุทธศาสตร์องค์กรปกครองส่วนท้องถิ่นในเขตจังหวัดสระบุรีที่ ๑ การพัฒนาคุณภาพชีวิต

๑. ยุทธศาสตร์การพัฒนาคุณภาพชีวิต

๑.๗ แผนงานเสริมสร้างความเข้มแข็งของชุมชน สังคม และเศรษฐกิจ

| ที่ | โครงการ | วัตถุประสงค์ | เป้าหมาย (ผลผลิตของโครงการ) | งบประมาณและที่ผ่านมา | | | | | ตัวชี้วัด (KPI) | ผลที่คาดว่าจะได้รับ | หน่วยงาน ที่รับผิดชอบ |
|-----|---|--|---|----------------------|-----------------|-----------------|-----------------|-----------------|--------------------|--|--------------------------|
| | | | | ๒๕๖๑ (บาท) | ๒๕๖๒ (บาท) | ๒๕๖๓ (บาท) | ๒๕๖๔ (บาท) | ๒๕๖๕ (บาท) | | | |
| ๑ | โครงการขยายเขตเสียงตามสาย ตั้งแต่บ้านนายเปลี่ยน แสนใจ ไปถึงบ้านนายประสิทธิ์ ทองเพียร หมู่ที่ ๗ | เพื่อให้ประชาชนได้รับรู้ รับทราบข้อมูลข่าวสาร ได้อย่างรวดเร็ว | ขยายเขตเสียงตามสาย ตั้งแต่บ้านนายเปลี่ยน แสนใจ ไปถึงบ้าน นายประสิทธิ์ ทองเพียร หมู่ ๗ | ๑๐๐,๐๐๐ | | | | | ๑ แห่ง | ประชาชนได้รับทราบ ข้อมูลข่าวสารอย่างรวดเร็ว | กองช่าง |
| ๒ | โครงการซ่อมแซมเครื่องเสียงของ หอกระจายข่าว หมู่ที่ ๒ | เพื่อให้ประชาชนได้รับรู้ รับทราบข้อมูลข่าวสาร ได้อย่างรวดเร็ว | ซ่อมแซมเครื่องเสียง ตู้ ลำโพง ไมค์โครโฟน หอกระจายข่าวหมู่ที่ ๒ | ๕๐,๐๐๐ | | | | | ๑ แห่ง | ประชาชนได้รับทราบ ข้อมูลข่าวสารอย่างรวดเร็ว | กองช่าง |
| ๓ | โครงการก่อสร้างลานจอดรถข้าง หอประชุมศาลาประชาคม หมู่ ๔ | เพื่อให้ประชาชนได้มีสถานที่ ที่เหมาะสมในการทำกิจกรรม ของหมู่บ้าน | ก่อสร้างลานจอดรถข้าง หอประชุมศาลาประชาคม หมู่ ๔ | | | | | ๑,๐๐๐,๐๐๐ | ๑ แห่ง | ประชาชนมีสถานที่จัด กิจกรรมที่เหมาะสม | กองช่าง |
| ๔ | โครงการซ่อมแซมศาลาประชาคม หมู่ ๕ | เพื่อให้ประชาชนมีสถานที่ แลกเปลี่ยนข้อมูลข่าวสาร ในด้านต่าง ๆ ที่เหมาะสม | ซ่อมแซมศาลาประชาคม หมู่ ๕ | | ๑๕๐,๐๐๐ | | | | ๑ แห่ง | ประชาชนมีสถานที่ แลกเปลี่ยนข้อมูลข่าวสาร ทำกิจกรรมร่วมกันอย่าง | กองช่าง |

รายละเอียดโครงการพัฒนา
แผนพัฒนาท้องถิ่น (พ.ศ.๒๕๖๑ - ๒๕๖๕)
สำหรับ องค์การปกครองส่วนท้องถิ่นดำเนินการ
องค์การบริหารส่วนตำบลพยุหะ

ก. ยุทธศาสตร์จังหวัดที่ ๒ เสริมสร้างขีดความสามารถในกระบวนการผลิตสินค้าและบริการให้ได้มาตรฐานสากล

ข. ยุทธศาสตร์องค์กรปกครองส่วนท้องถิ่นในเขตจังหวัดสระบุรีที่ ๑ การพัฒนาคุณภาพชีวิต

๑. ยุทธศาสตร์การพัฒนาคุณภาพชีวิต

๑.๗ แผนงานเสริมสร้างความเข้มแข็งของชุมชน สังคม และเศรษฐกิจ

| ที่ | โครงการ | วัตถุประสงค์ | เป้าหมาย (ผลผลิตของโครงการ) | งบประมาณและที่ผ่านมา | | | | | ตัวชี้วัด (KPI) | ผลที่คาดว่าจะได้รับ | หน่วยงาน ที่รับผิดชอบ |
|-----|---|--|--|----------------------|-----------------|-----------------|-----------------|-----------------|--------------------|--|--------------------------|
| | | | | ๒๕๖๑ (บาท) | ๒๕๖๒ (บาท) | ๒๕๖๓ (บาท) | ๒๕๖๔ (บาท) | ๒๕๖๕ (บาท) | | | |
| ๕ | โครงการปรับปรุงภูมิทัศน์สถานที่ราชการภายในหมู่บ้าน หมู่ ๕ | เพื่อปรับปรุงภูมิทัศน์สถานที่ราชการภายในหมู่บ้านให้สวยงามเหมาะสม | ปรับปรุงภูมิทัศน์สถานที่ราชการภายในหมู่บ้าน หมู่ที่ ๕ | | | ๑๐๐,๐๐๐ | | | ๑ หมู่ | ภูมิทัศน์ภายในหมู่บ้านมีความสวยงาม เหมาะสม | กองช่าง |
| ๖ | โครงการซ่อมแซมเครื่องเสียงของหอกระจายข่าว หมู่ที่ ๕ | เพื่อให้ประชาชนได้รับรู้รับทราบข้อมูลข่าวสารได้อย่างรวดเร็ว | ซ่อมแซมเครื่องเสียงตู้ ลำโพง ไมค์โครโฟนหอกระจายข่าวหมู่ที่ ๕ | | ๕๐,๐๐๐ | | | | ๑ แห่ง | ประชาชนได้รับทราบข้อมูลข่าวสารอย่างรวดเร็ว | กองช่าง |
| ๗ | โครงการติดตั้งเสียงตามสาย หมู่ที่ ๗ | เพื่อให้ประชาชนได้รับรู้รับทราบข้อมูลข่าวสารได้อย่างรวดเร็ว | ติดตั้งเสียงตามสาย หมู่ที่ ๗ | | | ๕๐๐,๐๐๐ | | | ๑ แห่ง | ประชาชนได้รับทราบข้อมูลข่าวสารอย่างรวดเร็ว | กองช่าง |
| ๘ | โครงการก่อสร้างห้องเก็บของกลุ่มแม่บ้าน หมู่ที่ ๗ | เพื่อใช้เป็นสถานที่เก็บของของกลุ่มแม่บ้าน หมู่ที่ ๗ | ก่อสร้างห้องเก็บของของกลุ่มแม่บ้าน หมู่ที่ ๗ | | | ๒๕๐,๐๐๐ | | | ๑ แห่ง | ประชาชนมีสถานที่แลกเปลี่ยนข้อมูลข่าวสาร | กองช่าง |
| ๙ | โครงการซ่อมแซมเครื่องเสียงของหอกระจายข่าว หมู่ที่ ๙ | เพื่อให้ประชาชนได้รับรู้รับทราบข้อมูลข่าวสารได้อย่างรวดเร็ว | ซ่อมแซมเครื่องเสียงตู้ ลำโพง ไมค์โครโฟนหอกระจายข่าวหมู่ที่ ๙ | | ๕๐,๐๐๐ | | | | ๑ แห่ง | ประชาชนได้รับทราบข้อมูลข่าวสารอย่างรวดเร็ว | กองช่าง |

รายละเอียดโครงการพัฒนา
แผนพัฒนาท้องถิ่น (พ.ศ.๒๕๖๑ - ๒๕๖๕)
สำหรับ องค์การปกครองส่วนท้องถิ่นดำเนินการ
องค์การบริหารส่วนตำบลพยุหะ

ก. ยุทธศาสตร์จังหวัดที่ ๒ เสริมสร้างขีดความสามารถในกระบวนการผลิตสินค้าและบริการให้ได้มาตรฐานสากล

ข. ยุทธศาสตร์องค์การปกครองส่วนท้องถิ่นในเขตจังหวัดสระบุรีที่ ๑ การพัฒนาคุณภาพชีวิต

๑. ยุทธศาสตร์การพัฒนาคุณภาพชีวิต

๑.๗ แผนงานเสริมสร้างความเข้มแข็งของชุมชน สังคม และเศรษฐกิจ

| ที่ | โครงการ | วัตถุประสงค์ | เป้าหมาย (ผลผลิตของโครงการ) | งบประมาณและที่ผ่านมา | | | | | ตัวชี้วัด (KPI) | ผลที่คาดว่าจะได้รับ | หน่วยงาน ที่รับผิดชอบ |
|-----|---|--|--|----------------------|-----------------|-----------------|-----------------|-----------------|--------------------|---|--------------------------|
| | | | | ๒๕๖๑ (บาท) | ๒๕๖๒ (บาท) | ๒๕๖๓ (บาท) | ๒๕๖๔ (บาท) | ๒๕๖๕ (บาท) | | | |
| ๑๐ | โครงการซ่อมแซมที่ทำการตำรวจ ชุมชนตำบลพยุหะ | เพื่อให้ประชาชนมีสถานที่ ติดต่อราชการที่เหมาะสม เนื่องจากที่ทำการตำรวจ ชุมชนชำรุดทรุดโทรม | ซ่อมแซมที่ทำการตำรวจ ชุมชนตำบลพยุหะ | ๑๐๐,๐๐๐ | | | | | ๑ แห่ง | ประชาชนมีสถานที่ ติดต่อราชการที่เหมาะสม สวยงาม เป็นระเบียบ เรียบร้อย | กองช่าง |
| ๑๑ | โครงการซ่อมแซมเครื่องเสียงของ หอกระจายข่าว หมู่ที่ ๓ | เพื่อให้ประชาชนได้รับรู้ รับทราบข้อมูลข่าวสาร ได้อย่างรวดเร็ว | ซ่อมแซมเครื่องเสียง ตู้ ลำโพง ไมค์โครโฟน หอกระจายข่าวหมู่ที่ ๓ | | ๕๐,๐๐๐ | | | | ๑ แห่ง | ประชาชนได้รับทราบ ข้อมูลข่าวสารอย่างรวดเร็ว | กองช่าง |
| ๑๒ | โครงการซ่อมแซมเครื่องเสียงของ หอกระจายข่าว หมู่ที่ ๑ | เพื่อให้ประชาชนได้รับรู้ รับทราบข้อมูลข่าวสาร ได้อย่างรวดเร็ว | ซ่อมแซมเครื่องเสียง ตู้ ลำโพง ไมค์โครโฟน หอกระจายข่าวหมู่ที่ ๑ | | ๕๐,๐๐๐ | | | | ๑ แห่ง | ประชาชนได้รับทราบ ข้อมูลข่าวสารอย่างรวดเร็ว | กองช่าง |
| ๑๓ | โครงการซ่อมแซมเครื่องเสียงของ หอกระจายข่าว หมู่ที่ ๔ | เพื่อให้ประชาชนได้รับรู้ รับทราบข้อมูลข่าวสาร ได้อย่างรวดเร็ว | ซ่อมแซมเครื่องเสียง ตู้ ลำโพง ไมค์โครโฟน หอกระจายข่าวหมู่ที่ ๔ | | ๕๐,๐๐๐ | | | | ๑ แห่ง | ประชาชนได้รับทราบ ข้อมูลข่าวสารอย่างรวดเร็ว | กองช่าง |

รายละเอียดโครงการพัฒนา
แผนพัฒนาท้องถิ่น (พ.ศ.๒๕๖๑ - ๒๕๖๕)
สำหรับ องค์การปกครองส่วนท้องถิ่นดำเนินการ
องค์การบริหารส่วนตำบลพยุหะ

ก. ยุทธศาสตร์จังหวัดที่ ๒ เสริมสร้างขีดความสามารถในกระบวนการผลิตสินค้าและบริการให้ได้มาตรฐานสากล

ข. ยุทธศาสตร์องค์การปกครองส่วนท้องถิ่นในเขตจังหวัดสระบุรีที่ ๑ การพัฒนาคุณภาพชีวิต

๑. ยุทธศาสตร์การพัฒนาคุณภาพชีวิต

๑.๗ แผนงานเสริมสร้างความเข้มแข็งของชุมชน สังคม และเศรษฐกิจ

| ที่ | โครงการ | วัตถุประสงค์ | เป้าหมาย (ผลผลิตของโครงการ) | งบประมาณและที่ผ่านมา | | | | | ตัวชี้วัด (KPI) | ผลที่คาดว่าจะได้รับ | หน่วยงาน ที่รับผิดชอบ |
|-----|--|---|---|----------------------|-----------------|-----------------|-----------------|-----------------|--------------------|--|--------------------------|
| | | | | ๒๕๖๑ (บาท) | ๒๕๖๒ (บาท) | ๒๕๖๓ (บาท) | ๒๕๖๔ (บาท) | ๒๕๖๕ (บาท) | | | |
| ๑๔ | โครงการซ่อมแซมเครื่องเสียงของ หอกระจายข่าว หมู่ที่ ๖ | เพื่อให้ประชาชนได้รับรู้ รับทราบข้อมูลข่าวสาร ได้อย่างรวดเร็ว | ซ่อมแซมเครื่องเสียง ตู้ ลำโพง ไมค์โครโฟน หอกระจายข่าวหมู่ที่ ๖ | | ๕๐,๐๐๐ | | | | ๑ แห่ง | ประชาชนได้รับทราบ ข้อมูลข่าวสารอย่างรวดเร็ว | กองช่าง |
| ๑๕ | โครงการซ่อมแซมเครื่องเสียงของ หอกระจายข่าว หมู่ที่ ๗ | เพื่อให้ประชาชนได้รับรู้ รับทราบข้อมูลข่าวสาร ได้อย่างรวดเร็ว | ซ่อมแซมเครื่องเสียง ตู้ ลำโพง ไมค์โครโฟน หอกระจายข่าวหมู่ที่ ๗ | | ๕๐,๐๐๐ | | | | ๑ แห่ง | ประชาชนได้รับทราบ ข้อมูลข่าวสารอย่างรวดเร็ว | กองช่าง |
| ๑๖ | โครงการซ่อมแซมเครื่องเสียงของ หอกระจายข่าว หมู่ที่ ๘ | เพื่อให้ประชาชนได้รับรู้ รับทราบข้อมูลข่าวสาร ได้อย่างรวดเร็ว | ซ่อมแซมเครื่องเสียง ตู้ ลำโพง ไมค์โครโฟน หอกระจายข่าวหมู่ที่ ๘ | | ๕๐,๐๐๐ | | | | ๑ แห่ง | ประชาชนได้รับทราบ ข้อมูลข่าวสารอย่างรวดเร็ว | กองช่าง |
| ๑๗ | โครงการซ่อมแซมเครื่องเสียงของ หอกระจายข่าว หมู่ที่ ๑๐ | เพื่อให้ประชาชนได้รับรู้ รับทราบข้อมูลข่าวสาร ได้อย่างรวดเร็ว | ซ่อมแซมเครื่องเสียง ตู้ ลำโพง ไมค์โครโฟน หอกระจายข่าวหมู่ที่ ๑๐ | | ๕๐,๐๐๐ | | | | ๑ แห่ง | ประชาชนได้รับทราบ ข้อมูลข่าวสารอย่างรวดเร็ว | กองช่าง |
| ๑๘ | โครงการซ่อมแซมเครื่องเสียงของ หอกระจายข่าว หมู่ที่ ๑๑ | เพื่อให้ประชาชนได้รับรู้ รับทราบข้อมูลข่าวสาร ได้อย่างรวดเร็ว | ซ่อมแซมเครื่องเสียง ตู้ ลำโพง ไมค์โครโฟน หอกระจายข่าวหมู่ที่ ๑๑ | | ๕๐,๐๐๐ | | | | ๑ แห่ง | ประชาชนได้รับทราบ ข้อมูลข่าวสารอย่างรวดเร็ว | กองช่าง |

รายละเอียดโครงการพัฒนา
แผนพัฒนาท้องถิ่น (พ.ศ.๒๕๖๑ - ๒๕๖๕)
สำหรับ องค์การปกครองส่วนท้องถิ่นดำเนินการ
องค์การบริหารส่วนตำบลพุดแค

ก. ยุทธศาสตร์จังหวัดที่ ๒ เสริมสร้างขีดความสามารถในกระบวนการผลิตสินค้าและบริการให้ได้มาตรฐานสากล

ข. ยุทธศาสตร์องค์การปกครองส่วนท้องถิ่นในเขตจังหวัดสระบุรีที่ ๑ การพัฒนาคุณภาพชีวิต

๑. ยุทธศาสตร์การพัฒนาคุณภาพชีวิต

๑.๗ แผนงานเสริมสร้างความเข้มแข็งของชุมชน สังคม และเศรษฐกิจ

| ที่ | โครงการ | วัตถุประสงค์ | เป้าหมาย (ผลผลิตของโครงการ) | งบประมาณและที่ผ่านมา | | | | | ตัวชี้วัด (KPI) | ผลที่คาดว่าจะได้รับ | หน่วยงาน ที่รับผิดชอบ |
|-----|--------------------------------------|---|--|----------------------|-----------------|-----------------|-----------------|-----------------|--------------------|---|--------------------------|
| | | | | ๒๕๖๑ (บาท) | ๒๕๖๒ (บาท) | ๒๕๖๓ (บาท) | ๒๕๖๔ (บาท) | ๒๕๖๕ (บาท) | | | |
| ๑๙ | โครงการติดตั้งกล่องวงจรปิด หมู่ที่ ๑ | เพื่อความปลอดภัยในชีวิต และทรัพย์สินของประชาชน | ติดตั้งกล่องวงจรปิด บริเวณศาลาประชาคม หมู่ที่ ๑ | ๑๐๐,๐๐๐ | | | | | ๑ จุด | ประชาชนมีความปลอดภัย ในชีวิตและทรัพย์สิน | กองช่าง |
| ๒๐ | โครงการติดตั้งกล่องวงจรปิด หมู่ที่ ๔ | เพื่อความปลอดภัยในชีวิต และทรัพย์สินของประชาชน | ติดตั้งกล่องวงจรปิด บริเวณศาลาประชาคม หมู่ที่ ๔ | ๑๐๐,๐๐๐ | | | | | ๑ จุด | ประชาชนมีความปลอดภัย ในชีวิตและทรัพย์สิน | กองช่าง |
| ๒๑ | โครงการติดตั้งกล่องวงจรปิด หมู่ที่ ๖ | เพื่อความปลอดภัยในชีวิต และทรัพย์สินของประชาชน | ติดตั้งกล่องวงจรปิด หมู่ที่ ๖ | | | | | ๑๐๐,๐๐๐ | ๑ จุด | ประชาชนมีความปลอดภัย ในชีวิตและทรัพย์สิน | กองช่าง |
| ๒๒ | โครงการติดตั้งกล่องวงจรปิด หมู่ที่ ๗ | เพื่อความปลอดภัยในชีวิต และทรัพย์สินของประชาชน | ติดตั้งกล่องวงจรปิด หมู่ที่ ๗ | ๑๐๐,๐๐๐ | | | | | ๑ จุด | ประชาชนมีความปลอดภัย ในชีวิตและทรัพย์สิน | กองช่าง |
| ๒๓ | โครงการติดตั้งกล่องวงจรปิด หมู่ที่ ๘ | เพื่อความปลอดภัยในชีวิต และทรัพย์สินของประชาชน | ติดตั้งกล่องวงจรปิด หมู่ ๘ บริเวณตรงข้าม ร.ร. เทพศิรินทร์ พุแค | | ๑๐๐,๐๐๐ | | | | ๑ จุด | ประชาชนมีความปลอดภัย ในชีวิตและทรัพย์สิน | กองช่าง |

รายละเอียดโครงการพัฒนา
แผนพัฒนาท้องถิ่น (พ.ศ.๒๕๖๑ - ๒๕๖๕)
สำหรับ องค์การปกครองส่วนท้องถิ่นดำเนินการ
องค์การบริหารส่วนตำบลพุดแค

ก. ยุทธศาสตร์จังหวัดที่ ๒ เสริมสร้างขีดความสามารถในกระบวนการผลิตสินค้าและบริการให้ได้มาตรฐานสากล

ข. ยุทธศาสตร์องค์กรปกครองส่วนท้องถิ่นในเขตจังหวัดสระบุรีที่ ๑ การพัฒนาคุณภาพชีวิต

๑. ยุทธศาสตร์การพัฒนาคุณภาพชีวิต

๑.๗ แผนงานเสริมสร้างความเข้มแข็งของชุมชน สังคม และเศรษฐกิจ

| ที่ | โครงการ | วัตถุประสงค์ | เป้าหมาย (ผลผลิตของโครงการ) | งบประมาณและที่ผ่านมา | | | | | ตัวชี้วัด (KPI) | ผลที่คาดว่าจะได้รับ | หน่วยงาน ที่รับผิดชอบ |
|-----|--------------------------------------|---|--|----------------------|-----------------|-----------------|-----------------|-----------------|--------------------|---|--------------------------|
| | | | | ๒๕๖๑ (บาท) | ๒๕๖๒ (บาท) | ๒๕๖๓ (บาท) | ๒๕๖๔ (บาท) | ๒๕๖๕ (บาท) | | | |
| ๒๔ | โครงการติดตั้งกล่องวงจรปิด หมู่ที่ ๘ | เพื่อความปลอดภัยในชีวิต และทรัพย์สินของประชาชน | ติดตั้งกล่องวงจรปิด หมู่ ๘ บริเวณตรงข้าม ร.ร.วัด พุดแค (บ้านนายสมชนะ หนูเงิน) | | ๑๐๐,๐๐๐ | | | | ๑ จุด | ประชาชนมีความปลอดภัย ในชีวิตและทรัพย์สิน | กองช่าง |
| ๒๕ | โครงการติดตั้งกล่องวงจรปิด หมู่ที่ ๘ | เพื่อความปลอดภัยในชีวิต และทรัพย์สินของประชาชน | ติดตั้งกล่องวงจรปิด หมู่ ๘ บริเวณบ้านนายเสนาะ ปัญญาสาน | | ๑๐๐,๐๐๐ | | | | ๑ จุด | ประชาชนมีความปลอดภัย ในชีวิตและทรัพย์สิน | กองช่าง |
| ๒๖ | โครงการติดตั้งกล่องวงจรปิด หมู่ที่ ๘ | เพื่อความปลอดภัยในชีวิต และทรัพย์สินของประชาชน | ติดตั้งกล่องวงจรปิด หมู่ ๘ บริเวณบ้านนางสมบุญ พรสิงชัย | | ๑๐๐,๐๐๐ | | | | ๑ จุด | ประชาชนมีความปลอดภัย ในชีวิตและทรัพย์สิน | กองช่าง |
| ๒๗ | โครงการติดตั้งกล่องวงจรปิด หมู่ที่ ๙ | เพื่อความปลอดภัยในชีวิต และทรัพย์สินของประชาชน | ติดตั้งกล่องวงจรปิด หมู่ ๙ บริเวณศาลาประชาคม | ๑๐๐,๐๐๐ | | | | | ๑ จุด | ประชาชนมีความปลอดภัย ในชีวิตและทรัพย์สิน | กองช่าง |

รายละเอียดโครงการพัฒนา
แผนพัฒนาท้องถิ่น (พ.ศ.๒๕๖๑ - ๒๕๖๕)
สำหรับ องค์การปกครองส่วนท้องถิ่นดำเนินการ
องค์การบริหารส่วนตำบลพยุหะ

ก. ยุทธศาสตร์จังหวัดที่ ๒ เสริมสร้างขีดความสามารถในกระบวนการผลิตสินค้าและบริการให้ได้มาตรฐานสากล

ข. ยุทธศาสตร์องค์กรปกครองส่วนท้องถิ่นในเขตจังหวัดสระบุรีที่ ๑ การพัฒนาคุณภาพชีวิต

๑. ยุทธศาสตร์การพัฒนาคุณภาพชีวิต

๑.๗ แผนงานเสริมสร้างความเข้มแข็งของชุมชน สังคม และเศรษฐกิจ

| ที่ | โครงการ | วัตถุประสงค์ | เป้าหมาย (ผลผลิตของโครงการ) | งบประมาณและที่ผ่านมา | | | | | ตัวชี้วัด (KPI) | ผลที่คาดว่าจะได้รับ | หน่วยงาน ที่รับผิดชอบ |
|-----|--|--|---|----------------------|-----------------|-----------------|-----------------|-----------------|--------------------|---|--------------------------|
| | | | | ๒๕๖๑ (บาท) | ๒๕๖๒ (บาท) | ๒๕๖๓ (บาท) | ๒๕๖๔ (บาท) | ๒๕๖๕ (บาท) | | | |
| ๒๘ | โครงการติดตั้งกล่องวงจรปิด หมู่ที่ ๑๑ | เพื่อความปลอดภัยในชีวิตและทรัพย์สินของประชาชน | ติดตั้งกล่องวงจรปิดบริเวณศาลาประชาคม หมู่ ๑๑ | ๑๐๐,๐๐๐ | | | | | ๑ จุด | ประชาชนมีความปลอดภัยในชีวิตและทรัพย์สิน | กองช่าง |
| ๒๙ | โครงการป้องกันและแก้ไขปัญหายาเสพติด | เพื่อส่งเสริมการป้องกันและแก้ไขปัญหายาเสพติดภายในชุมชน | จัดกิจกรรมฝึกอบรมและกิจกรรมต่างๆ เกี่ยวกับการป้องกันและแก้ไขปัญหายาเสพติด | ๕๐๐,๐๐๐ | ๕๐๐,๐๐๐ | ๕๐๐,๐๐๐ | ๕๐๐,๐๐๐ | ๕๐๐,๐๐๐ | ๑ ครั้ง/ปี | ปัญหาการแพร่ระบาดของยาเสพติดในตำบลพยุหะลดลง | สำนักปลัด |
| ๓๐ | โครงการการศึกษาเพื่อต่อต้านการใช้ยาเสพติดในเด็กนักเรียน (DARE) | เพื่อส่งเสริมการป้องกันและแก้ไขปัญหายาเสพติดภายในชุมชน | จัดกิจกรรมฝึกอบรมเยาวชนภายในตำบลพยุหะ | ๓๐,๐๐๐ | ๓๐,๐๐๐ | ๓๐,๐๐๐ | ๓๐,๐๐๐ | ๓๐,๐๐๐ | ๑ ครั้ง/ปี | ปัญหาการแพร่ระบาดของยาเสพติดในตำบลพยุหะลดลง | สำนักปลัด |
| ๓๑ | โครงการตรวจหาสารเสพติดในสถานประกอบการ และพื้นที่เสี่ยง | เพื่อส่งเสริมการป้องกันและแก้ไขปัญหายาเสพติดภายในชุมชน | ออกตรวจหาสารเสพติดในสถานประกอบการและตั้งจุดตรวจสกัดกั้นยาเสพติดในพื้นที่ | ๑๐๐,๐๐๐ | ๑๐๐,๐๐๐ | ๑๐๐,๐๐๐ | ๑๐๐,๐๐๐ | ๑๐๐,๐๐๐ | ๑ ครั้ง/ปี | ปัญหาการแพร่ระบาดของยาเสพติดในตำบลพยุหะลดลง | สำนักปลัด |

รายละเอียดโครงการพัฒนา

แผนพัฒนาท้องถิ่น (พ.ศ.๒๕๖๑ - ๒๕๖๕)

สำหรับ องค์การปกครองส่วนท้องถิ่นดำเนินการ

องค์การบริหารส่วนตำบลพยุหะ

ก. ยุทธศาสตร์จังหวัดที่ ๒ เสริมสร้างขีดความสามารถในกระบวนการผลิตสินค้าและบริการให้ได้มาตรฐานสากล

ข. ยุทธศาสตร์องค์กรปกครองส่วนท้องถิ่นในเขตจังหวัดสระบุรีที่ ๑ การพัฒนาคุณภาพชีวิต

๑. ยุทธศาสตร์การพัฒนาคุณภาพชีวิต

๑.๗ แผนงานเสริมสร้างความเข้มแข็งของชุมชน สังคม และเศรษฐกิจ

| ที่ | โครงการ | วัตถุประสงค์ | เป้าหมาย (ผลผลิตของโครงการ) | งบประมาณและที่ผ่านมา | | | | | ตัวชี้วัด (KPI) | ผลที่คาดว่าจะได้รับ | หน่วยงาน ที่รับผิดชอบ |
|-----|---|--|---|----------------------|-----------------|-----------------|-----------------|-----------------|--------------------|--|--------------------------|
| | | | | ๒๕๖๑ (บาท) | ๒๕๖๒ (บาท) | ๒๕๖๓ (บาท) | ๒๕๖๔ (บาท) | ๒๕๖๕ (บาท) | | | |
| ๓๒ | โครงการสายตรวจป้องกัน อาชญากรรมเฝ้าระวังยาเสพติด | เพื่อส่งเสริมการป้องกันและ แก้ไขปัญหายาเสพติดภายใน ชุมชน | จัดชุดเฉพาะกิจปฏิบัติ หน้าที่ออกตรวจการณ์ การเฝ้าระวังปัญหายา เสพติดในตำบลพยุหะ | ๕๐,๐๐๐ | ๕๐,๐๐๐ | ๕๐,๐๐๐ | ๕๐,๐๐๐ | ๕๐,๐๐๐ | ๑ ครั้ง/ปี | ปัญหาการแพร่ระบาดของ ยาเสพติดในตำบลพยุหะ ลดลง | สำนักปลัด |
| ๓๓ | โครงการเงินอุดหนุนที่ทำการ ปกครอง อ.เฉลิมพระเกียรติ เพื่อ เป็นค่าจัดทำโครงการเกี่ยวกับ ป้องกันและบำบัดฟื้นฟูหรืออบรม ให้ความรู้เรื่องยาเสพติด | เพื่อส่งเสริมการป้องกันและ แก้ไขปัญหายาเสพติดภายใน ชุมชน | อุดหนุนที่ทำการ ปกครอง อ.เฉลิมฯ เพื่อ เป็นค่าจัดทำโครงการ เกี่ยวกับป้องกันและ บำบัดฟื้นฟูหรืออบรม ให้ความรู้เรื่องยาเสพติด | ๕๐,๐๐๐ | ๕๐,๐๐๐ | ๕๐,๐๐๐ | ๕๐,๐๐๐ | ๕๐,๐๐๐ | ๑ ครั้ง/ปี | ปัญหาการแพร่ระบาดของ ยาเสพติดในอำเภอ เฉลิมพระเกียรติลดลง | สำนักปลัด |
| ๓๔ | โครงการป้องกันและแก้ไขปัญหา ยาเสพติดในสถานศึกษา | เพื่อส่งเสริมการป้องกันและ แก้ไขปัญหายาเสพติดภายใน ชุมชน | จัดกิจกรรมฝึกอบรม รณรงค์ให้กับเยาวชนใน โรงเรียนในเขตตำบลพยุหะ | ๕๐,๐๐๐ | ๕๐,๐๐๐ | ๕๐,๐๐๐ | ๕๐,๐๐๐ | ๕๐,๐๐๐ | ๑ ครั้ง/ปี | ปัญหาการแพร่ระบาดของ ยาเสพติดในตำบลพยุหะ ลดลง | สำนักปลัด |

รายละเอียดโครงการพัฒนา
แผนพัฒนาท้องถิ่น (พ.ศ.๒๕๖๑ - ๒๕๖๕)
สำหรับ องค์การปกครองส่วนท้องถิ่นดำเนินการ
องค์การบริหารส่วนตำบลพยุหะ

ก. ยุทธศาสตร์จังหวัดที่ ๒ เสริมสร้างขีดความสามารถในกระบวนการผลิตสินค้าและบริการให้ได้มาตรฐานสากล

ข. ยุทธศาสตร์องค์การปกครองส่วนท้องถิ่นในเขตจังหวัดสระบุรีที่ ๑ การพัฒนาคุณภาพชีวิต

๑. ยุทธศาสตร์การพัฒนาคุณภาพชีวิต

๑.๗ แผนงานเสริมสร้างความเข้มแข็งของชุมชน สังคม และเศรษฐกิจ

| ที่ | โครงการ | วัตถุประสงค์ | เป้าหมาย (ผลผลิตของโครงการ) | งบประมาณและที่ผ่านมา | | | | | ตัวชี้วัด (KPI) | ผลที่คาดว่าจะได้รับ | หน่วยงาน ที่รับผิดชอบ |
|-----|--|--|---|----------------------|-----------------|-----------------|-----------------|-----------------|--------------------|--|--------------------------|
| | | | | ๒๕๖๑ (บาท) | ๒๕๖๒ (บาท) | ๒๕๖๓ (บาท) | ๒๕๖๔ (บาท) | ๒๕๖๕ (บาท) | | | |
| ๓๕ | โครงการลดอุบัติเหตุทางถนนในช่วงวันหยุดเทศกาลปีใหม่ | เพื่อลดการเกิดอุบัติเหตุบนท้องถนนและประชาชนปฏิบัติตามกฎจราจร | ตั้งจุดตรวจให้บริการประชาชนที่สัญจรไปมา | ๗๐,๐๐๐ | ๗๐,๐๐๐ | ๗๐,๐๐๐ | ๗๐,๐๐๐ | ๗๐,๐๐๐ | ๑ ครั้ง/ปี | อุบัติเหตุบนท้องถนนลดลง ประชาชนปฏิบัติตามกฎจราจร | สำนักปลัด |
| ๓๖ | โครงการลดอุบัติเหตุทางถนนในช่วงวันหยุดเทศกาลสงกรานต์ | เพื่อลดการเกิดอุบัติเหตุบนท้องถนนและประชาชนปฏิบัติตามกฎจราจร | ตั้งจุดตรวจให้บริการประชาชนที่สัญจรไปมา | ๗๐,๐๐๐ | ๗๐,๐๐๐ | ๗๐,๐๐๐ | ๗๐,๐๐๐ | ๗๐,๐๐๐ | ๑ ครั้ง/ปี | อุบัติเหตุบนท้องถนนลดลง ประชาชนปฏิบัติตามกฎจราจร | สำนักปลัด |
| ๓๗ | โครงการชุมชนต้นแบบด้านการป้องกันและลดอุบัติเหตุทางถนน | เพื่อให้ประชาชนใช้รถใช้ถนนอย่างปลอดภัย | ฝึกอบรมให้ความรู้ด้านความปลอดภัยทางถนนแก่ประชาชน | ๕๐,๐๐๐ | ๕๐,๐๐๐ | ๕๐,๐๐๐ | ๕๐,๐๐๐ | ๕๐,๐๐๐ | ๑ ครั้ง/ปี | ประชาชนใช้รถใช้ถนนอย่างปลอดภัย | สำนักปลัด |
| ๓๘ | โครงการฝึกอบรมอาสาสมัครป้องกันภัยฝ่ายพลเรือน | เพื่อพัฒนาศักยภาพของสมาชิกอปพร.ในการปฏิบัติงาน | จัดกิจกรรมฝึกอบรมทบทวนความรู้ อปพร.ตำบลพยุหะ | ๓๐๐,๐๐๐ | ๓๐๐,๐๐๐ | ๓๐๐,๐๐๐ | ๓๐๐,๐๐๐ | ๓๐๐,๐๐๐ | ๑ ครั้ง/ปี | สมาชิก อปพร.มีศักยภาพในการปฏิบัติงาน | สำนักปลัด |
| ๓๙ | โครงการบรรเทาความเดือดร้อนของประชาชนจากภัยธรรมชาติและอุบัติเหตุทุกชนิด | เพื่อบรรเทาความเดือดร้อนของประชาชนจากภัยธรรมชาติและอุบัติเหตุในเบื้องต้น | สนับสนุนงบประมาณและสิ่งของเพื่อช่วยเหลือผู้ประสบภัย | ๙๐๐,๐๐๐ | ๙๐๐,๐๐๐ | ๙๐๐,๐๐๐ | ๙๐๐,๐๐๐ | ๙๐๐,๐๐๐ | | ประชาชนได้รับความช่วยเหลือ บรรเทาความเดือดร้อนได้ในเบื้องต้น | สำนักปลัด |

รายละเอียดโครงการพัฒนา
แผนพัฒนาท้องถิ่น (พ.ศ.๒๕๖๑ - ๒๕๖๕)
สำหรับ องค์การปกครองส่วนท้องถิ่นดำเนินการ
องค์การบริหารส่วนตำบลพยุหะ

ก. ยุทธศาสตร์จังหวัดที่ ๒ เสริมสร้างขีดความสามารถในกระบวนการผลิตสินค้าและบริการให้ได้มาตรฐานสากล

ข. ยุทธศาสตร์องค์การปกครองส่วนท้องถิ่นในเขตจังหวัดสระบุรีที่ ๑ การพัฒนาคุณภาพชีวิต

๑. ยุทธศาสตร์การพัฒนาคุณภาพชีวิต

๑.๗ แผนงานเสริมสร้างความเข้มแข็งของชุมชน สังคม และเศรษฐกิจ

| ที่ | โครงการ | วัตถุประสงค์ | เป้าหมาย (ผลผลิตของโครงการ) | งบประมาณและที่ผ่านมา | | | | | ตัวชี้วัด (KPI) | ผลที่คาดว่าจะได้รับ | หน่วยงาน ที่รับผิดชอบ |
|-----|---|---|--|----------------------|-----------------|-----------------|-----------------|-----------------|--------------------|--|--------------------------|
| | | | | ๒๕๖๑ (บาท) | ๒๕๖๒ (บาท) | ๒๕๖๓ (บาท) | ๒๕๖๔ (บาท) | ๒๕๖๕ (บาท) | | | |
| ๔๐ | โครงการฝึกอบรมและการซักซ้อม ป้องกันและระงับอัคคีภัย | เพื่อเตรียมความพร้อมใน การป้องกันไฟและการดับไฟ ในเบื้องต้นให้กับประชาชน | จัดกิจกรรมฝึกอบรม ซักซ้อมการป้องกันไฟและ การดับไฟให้กับประชาชน | ๑๐๐,๐๐๐ | ๑๐๐,๐๐๐ | ๑๐๐,๐๐๐ | ๑๐๐,๐๐๐ | ๑๐๐,๐๐๐ | ๑ ครั้ง/ปี | ประชาชนทราบวิธีปฏิบัติตน เมื่อเกิดไฟป่า | สำนักปลัด |
| ๔๑ | โครงการฝึกอบรมเตรียมความพร้อม การป้องกันสาธารณภัย (แผ่นดินไหว อัคคีภัย วาตภัย โคลนถล่ม อุทกภัย) | เพื่อเตรียมความพร้อมใน การป้องกันเหตุสาธารณภัย ในเบื้องต้นให้กับประชาชน | จัดกิจกรรมฝึกอบรมและ ซักซ้อมการป้องกันเหตุ สาธารณภัยให้แก่ประชาชน | ๑๐๐,๐๐๐ | ๑๐๐,๐๐๐ | ๑๐๐,๐๐๐ | ๑๐๐,๐๐๐ | ๑๐๐,๐๐๐ | ๑ ครั้ง/ปี | ประชาชนทราบวิธีปฏิบัติตน เมื่อเกิดเหตุสาธารณภัยขึ้น | สำนักปลัด |
| ๔๒ | โครงการฝึกอบรมซักซ้อมการ ช่วยเหลือผู้ประสบภัยกรณีฉุกเฉิน | เพื่อพัฒนาศักยภาพของทีม กู้ชีพกู้ภัยในการปฏิบัติงาน แบบบูรณาการ | จัดกิจกรรมฝึกอบรม ซักซ้อมการช่วยเหลือผู้ ประสบภัยกรณีฉุกเฉินร่วม กับหน่วยงานที่เกี่ยวข้อง | ๑๐๐,๐๐๐ | ๑๐๐,๐๐๐ | ๑๐๐,๐๐๐ | ๑๐๐,๐๐๐ | ๑๐๐,๐๐๐ | ๑ ครั้ง/ปี | ทีมกู้ชีพกู้ภัยมีศักยภาพ ในการปฏิบัติงาน | สำนักปลัด |

รายละเอียดโครงการพัฒนา
แผนพัฒนาท้องถิ่น (พ.ศ.๒๕๖๑ - ๒๕๖๕)
สำหรับ องค์การปกครองส่วนท้องถิ่นดำเนินการ
องค์การบริหารส่วนตำบลพยุหะ

ก. ยุทธศาสตร์จังหวัดที่ ๓ เสริมสร้างความมั่นคงและสังคมคุณภาพตามวิถีมิติปัญญาไทย

ข. ยุทธศาสตร์องค์การปกครองส่วนท้องถิ่นในเขตจังหวัดสระบุรีที่ ๑ การพัฒนาคุณภาพชีวิต

๑. ยุทธศาสตร์การพัฒนาคุณภาพชีวิต

๑.๘ แผนงานเพิ่มศักยภาพและพัฒนาอาชีพของประชาชน

| ที่ | โครงการ | วัตถุประสงค์ | เป้าหมาย (ผลผลิตของโครงการ) | งบประมาณและที่ผ่านมา | | | | | ตัวชี้วัด (KPI) | ผลที่คาดว่าจะได้รับ | หน่วยงาน ที่รับผิดชอบ |
|-----|--|--|--|----------------------|-----------------|-----------------|-----------------|-----------------|--------------------|--|--------------------------|
| | | | | ๒๕๖๑ (บาท) | ๒๕๖๒ (บาท) | ๒๕๖๓ (บาท) | ๒๕๖๔ (บาท) | ๒๕๖๕ (บาท) | | | |
| ๑ | โครงการฝึกอบรมอาชีพ งานประดิษฐ์สร้างรายได้ให้ประชาชนตำบลพยุหะ | เพื่อสนับสนุนการฝึกอาชีพในตำบลพยุหะ | สนับสนุนการฝึกอบรมด้านการส่งเสริมการฝึกอาชีพต่าง ๆ ในตำบลพยุหะ | ๕๐,๐๐๐ | ๕๐,๐๐๐ | ๕๐,๐๐๐ | ๕๐,๐๐๐ | ๕๐,๐๐๐ | ๑ ครั้ง/ปี | ประชาชนมีงานทำ มีรายได้ มีคุณภาพชีวิตที่ดีขึ้น | สำนักปลัด |
| ๓ | โครงการฝึกอบรมให้ความรู้ด้านสหกรณ์พัฒนาชีวิตความเป็นอยู่ | เพื่อให้ความรู้ประชาชนในด้านสหกรณ์เพื่อพัฒนาคุณภาพชีวิตความเป็นอยู่ที่ดี | ฝึกอบรมให้ความรู้ด้านสหกรณ์แก่ประชาชนตำบลพยุหะ | ๕,๐๐๐ | ๖,๐๐๐ | ๗,๐๐๐ | ๘,๐๐๐ | ๘,๐๐๐ | ๑ ครั้ง/ปี | ประชาชนได้รับความรู้ด้านสหกรณ์มาใช้เพื่อพัฒนาคุณภาพชีวิตความเป็นอยู่ดีขึ้น | สำนักปลัด |
| ๔ | โครงการสำรวจและจัดทำฐานข้อมูลการส่งเสริมอาชีพของตำบลพยุหะ | เพื่อให้มีฐานข้อมูลด้านส่งเสริมอาชีพในตำบลพยุหะ | สำรวจและจัดทำฐานข้อมูลเพื่อการส่งเสริมอาชีพของตำบลพยุหะ | ๑๐,๐๐๐ | ๑๐,๐๐๐ | ๑๐,๐๐๐ | ๑๐,๐๐๐ | ๑๐,๐๐๐ | ๑ ครั้ง/ปี | มีฐานข้อมูลด้านการส่งเสริมอาชีพในตำบลพยุหะ | สำนักปลัด |
| ๕ | โครงการฝึกอบรมการทำอาหาร ขนมสร้างอาชีพให้แก่ประชาชน | เพื่อสนับสนุนการฝึกอาชีพทำอาหาร ขนม ในตำบลพยุหะ | สนับสนุนการฝึกอบรมด้านการทำอาหารและทำขนม | ๕๐,๐๐๐ | ๕๐,๐๐๐ | ๕๐,๐๐๐ | ๕๐,๐๐๐ | ๕๐,๐๐๐ | ๑ ครั้ง/ปี | ประชาชนมีงานทำ มีรายได้ มีคุณภาพชีวิตที่ดีขึ้น | สำนักปลัด |
| ๖ | โครงการฝึกอบรมอาชีพการทำของใช้ชีวิตประจำวันเพื่อลดรายจ่ายให้แก่ประชาชน | เพื่อสนับสนุนการฝึกอาชีพการทำของใช้ในชีวิต | สนับสนุนการฝึกอบรมด้านการทำของใช้ในชีวิตประจำวันให้แก่ประชาชน | ๕๐,๐๐๐ | ๕๐,๐๐๐ | ๕๐,๐๐๐ | ๕๐,๐๐๐ | ๕๐,๐๐๐ | ๑ ครั้ง/ปี | ประชาชนมีงานทำ มีรายได้ มีคุณภาพชีวิตที่ดีขึ้น | สำนักปลัด |

รายละเอียดโครงการพัฒนา
แผนพัฒนาท้องถิ่น (พ.ศ.๒๕๖๑ - ๒๕๖๕)
สำหรับ องค์การปกครองส่วนท้องถิ่นดำเนินการ
องค์การบริหารส่วนตำบลพยุหะ

ก. ยุทธศาสตร์จังหวัดที่ ๓ เสริมสร้างความมั่นคงและสังคมคุณภาพตามวิถีมุขีภิรมย์ไทย

ข. ยุทธศาสตร์องค์การปกครองส่วนท้องถิ่นในเขตจังหวัดสระบุรีที่ ๑ การพัฒนาคุณภาพชีวิต

๑. ยุทธศาสตร์การพัฒนาคุณภาพชีวิต

๑.๘ แผนงานเพิ่มศักยภาพและพัฒนาอาชีพของประชาชน

| ที่ | โครงการ | วัตถุประสงค์ | เป้าหมาย (ผลผลิตของโครงการ) | งบประมาณและที่ผ่านมา | | | | | ตัวชี้วัด (KPI) | ผลที่คาดว่าจะได้รับ | หน่วยงาน ที่รับผิดชอบ |
|-----|---|--|---|----------------------|-----------------|-----------------|-----------------|-----------------|--------------------|---|--------------------------|
| | | | | ๒๕๖๑ (บาท) | ๒๕๖๒ (บาท) | ๒๕๖๓ (บาท) | ๒๕๖๔ (บาท) | ๒๕๖๕ (บาท) | | | |
| ๗ | โครงการฝึกอบรมเพื่อส่งเสริมการเกษตรปลอดภัย ใส่ใจสิ่งแวดล้อมตามหลักปรัชญาเศรษฐกิจพอเพียง | เพื่อส่งเสริมการเกษตรปลอดภัยใส่ใจสิ่งแวดล้อมตามหลักปรัชญาเศรษฐกิจพอเพียง | จัดฝึกอบรมให้กับประชาชนตำบลพยุหะด้านส่งเสริมการเกษตรปลอดภัยใส่ใจสิ่งแวดล้อม | ๕๐,๐๐๐ | ๕๐,๐๐๐ | ๕๐,๐๐๐ | ๕๐,๐๐๐ | ๕๐,๐๐๐ | ๑ ครั้ง/ปี | ประชาชนมีงานทำ มีรายได้ มีคุณภาพชีวิตที่ดีขึ้น | สำนักปลัด |
| ๘ | โครงการส่งเสริมและพัฒนากลุ่มอาชีพตำบลพยุหะ | เพื่อส่งเสริมและพัฒนากลุ่มอาชีพในตำบลพยุหะให้มีความเข้มแข็ง สร้างรายได้ให้แก่ประชาชนอย่างแท้จริง | สนับสนุนงบประมาณเพื่อส่งเสริมและพัฒนากลุ่มอาชีพในตำบลพยุหะ | ๕๐,๐๐๐ | ๕๐,๐๐๐ | ๕๐,๐๐๐ | ๕๐,๐๐๐ | ๕๐,๐๐๐ | ๑ ครั้ง/ปี | กลุ่มอาชีพในตำบลพยุหะมีความเข้มแข็ง สร้างงาน สร้างรายได้ให้แก่ประชาชน | สำนักปลัด |
| ๙ | โครงการตลาดนัดชุมชน | เพื่อให้ประชาชนนำสินค้าอุปโภค บริโภค มาจำหน่ายเป็นการกระตุ้นเศรษฐกิจภายในชุมชน | จัดหาสถานที่จำหน่ายสินค้าตลาดนัดชุมชน | ๕,๐๐๐ | ๕,๐๐๐ | ๕,๐๐๐ | ๕,๐๐๐ | ๕,๐๐๐ | | ประชาชนนำสินค้าอุปโภค บริโภคมาจำหน่ายทำให้เกิดรายได้หมุนเวียนภายในชุมชน | สำนักปลัด |

รายละเอียดโครงการพัฒนา
แผนพัฒนาท้องถิ่น (พ.ศ.๒๕๖๑ - ๒๕๖๕)
สำหรับ องค์กรปกครองส่วนท้องถิ่นดำเนินการ
องค์การบริหารส่วนตำบลพุดแค

ก. ยุทธศาสตร์จังหวัดที่ ๔ เสริมสร้างระบบบริการสาธารณะตามหลักธรรมาภิบาลและมีคุณภาพมาตรฐาน

ข. ยุทธศาสตร์องค์กรปกครองส่วนท้องถิ่นในเขตจังหวัดสระบุรีที่ ๑ การพัฒนาคุณภาพชีวิต

๑. ยุทธศาสตร์การพัฒนาคุณภาพชีวิต

๑.๙ แผนงานส่งเสริมและพัฒนาการศึกษา

| ที่ | โครงการ | วัตถุประสงค์ | เป้าหมาย (ผลผลิตของโครงการ) | งบประมาณและที่ผ่านมา | | | | | ตัวชี้วัด (KPI) | ผลที่คาดว่าจะได้รับ | หน่วยงาน ที่รับผิดชอบ |
|-----|---|--|--|----------------------|-----------------|-----------------|-----------------|-----------------|--|---|--------------------------|
| | | | | ๒๕๖๑ (บาท) | ๒๕๖๒ (บาท) | ๒๕๖๓ (บาท) | ๒๕๖๔ (บาท) | ๒๕๖๕ (บาท) | | | |
| ๑ | โครงการส่งเสริมการออม | เพื่อให้เด็กเล็กได้รู้จักการออม มีระเบียบวินัย | จัดกิจกรรมให้เด็กเล็กได้รู้จักการออมเงิน | ๕,๐๐๐ | ๕,๐๐๐ | ๕,๐๐๐ | ๕,๐๐๐ | ๕,๐๐๐ | เด็กเล็กของศูนย์ฯ รู้จักการออม | เด็กเล็กรู้จักการออม มีระเบียบวินัยการใช้จ่าย | ศูนย์พัฒนาเด็กเล็ก |
| ๒ | โครงการครูเยี่ยมบ้าน ประสานสัมพันธ์ผู้ปกครอง | เพื่อเสริมสร้างความสัมพันธ์ที่ดีระหว่างครูและผู้ปกครองในการร่วมมือกันพัฒนาเด็ก | ครูผู้ดูแลเด็กออกเยี่ยมบ้านเด็กนักเรียน | ๕,๐๐๐ | ๕,๐๐๐ | ๕,๐๐๐ | ๕,๐๐๐ | ๕,๐๐๐ | ๑ ครั้ง/ปี | เกิดความสัมพันธ์ที่ดีระหว่างครูและผู้ปกครองในการร่วมมือกันพัฒนาเด็กเล็ก | ศูนย์พัฒนาเด็กเล็ก |
| ๓ | โครงการอาหารกลางวัน นักเรียนประถมศึกษา | เพื่อเสริมสร้างโภชนาการที่ดีเหมาะสมกับวัยเด็ก | สนับสนุนงบประมาณอาหารกลางวันสำหรับเด็กนักเรียนประถมฯ ๔ โรงเรียน | ๒,๔๐๐,๐๐๐ | ๒,๔๐๐,๐๐๐ | ๒,๔๐๐,๐๐๐ | ๒,๔๐๐,๐๐๐ | ๒,๔๐๐,๐๐๐ | เด็กนักเรียนประถมศึกษา ได้รับประทานอาหารกลางวัน | เด็กนักเรียนมีโภชนาการที่ดีเหมาะสมกับวัย และมีสุขภาพร่างกายสมบูรณ์แข็งแรง | สำนักปลัด |

รายละเอียดโครงการพัฒนา

แผนพัฒนาท้องถิ่น (พ.ศ.๒๕๖๑ - ๒๕๖๕)

สำหรับ องค์กรปกครองส่วนท้องถิ่นดำเนินการ

องค์การบริหารส่วนตำบลพุด

ก. ยุทธศาสตร์จังหวัดที่ ๔ เสริมสร้างระบบบริการสาธารณสุขตามหลักธรรมาภิบาลและมีคุณภาพมาตรฐาน

ข. ยุทธศาสตร์องค์กรปกครองส่วนท้องถิ่นในเขตจังหวัดสระบุรีที่ ๑ การพัฒนาคุณภาพชีวิต

๑. ยุทธศาสตร์การพัฒนาคุณภาพชีวิต

๑.๙ แผนงานส่งเสริมและพัฒนาการศึกษา

| ที่ | โครงการ | วัตถุประสงค์ | เป้าหมาย (ผลผลิตของโครงการ) | งบประมาณและที่ผ่านมา | | | | | ตัวชี้วัด (KPI) | ผลที่คาดว่าจะได้รับ | หน่วยงาน ที่รับผิดชอบ |
|-----|---|---|--|----------------------|-----------------|-----------------|-----------------|-----------------|---|---|--------------------------|
| | | | | ๒๕๖๑ (บาท) | ๒๕๖๒ (บาท) | ๒๕๖๓ (บาท) | ๒๕๖๔ (บาท) | ๒๕๖๕ (บาท) | | | |
| ๔ | โครงการอาหารเสริม (นม) สำหรับเด็กนักเรียนประถมศึกษา | เพื่อเสริมสร้างโภชนาการที่ดีเหมาะสมกับวัยเด็ก | สนับสนุนงบประมาณอาหารเสริม (นม) สำหรับเด็กนักเรียน ประถมฯ ๔ โรงเรียน | ๑,๐๐๐,๐๐๐ | ๑,๐๐๐,๐๐๐ | ๑,๕๐๐,๐๐๐ | ๑,๕๐๐,๐๐๐ | ๑,๕๐๐,๐๐๐ | เด็กนักเรียนประถมศึกษา ได้รับประทานอาหารเสริม(นม) | เด็กนักเรียนมีโภชนาการที่ดีเหมาะสมกับวัย และมีสุขภาพร่างกายสมบูรณ์แข็งแรง | สำนักปลัด |
| ๕ | โครงการอาหารกลางวัน ศูนย์พัฒนาเด็กเล็ก | เพื่อเสริมสร้างโภชนาการที่ดีเหมาะสมกับวัยเด็ก | สนับสนุนงบประมาณอาหารกลางวันสำหรับเด็กนักเรียนศูนย์พัฒนาเด็กเล็ก | ๓๐๐,๐๐๐ | ๓๐๐,๐๐๐ | ๓๐๐,๐๐๐ | ๓๐๐,๐๐๐ | ๓๐๐,๐๐๐ | เด็กนักเรียนศูนย์พัฒนาเด็กเล็ก ได้รับประทานอาหารกลางวัน | เด็กนักเรียนมีโภชนาการที่ดีเหมาะสมกับวัย และมีสุขภาพร่างกายสมบูรณ์แข็งแรง | สำนักปลัด |
| ๖ | โครงการอาหารเสริม (นม) สำหรับเด็กศูนย์พัฒนาเด็กเล็ก | เพื่อเสริมสร้างโภชนาการที่ดีเหมาะสมกับวัยเด็ก | สนับสนุนงบประมาณอาหารเสริม (นม) สำหรับเด็กนักเรียนศูนย์พัฒนาเด็กเล็ก | ๑๘๐,๐๐๐ | ๑๘๐,๐๐๐ | ๒๐๐,๐๐๐ | ๒๐๐,๐๐๐ | ๒๐๐,๐๐๐ | เด็กศูนย์พัฒนาเด็กเล็กได้รับประทานอาหารเสริม(นม) | เด็กนักเรียนมีโภชนาการที่ดีเหมาะสมกับวัย และมีสุขภาพร่างกายสมบูรณ์แข็งแรง | สำนักปลัด |

รายละเอียดโครงการพัฒนา
แผนพัฒนาท้องถิ่น (พ.ศ.๒๕๖๑ - ๒๕๖๕)
สำหรับ องค์กรปกครองส่วนท้องถิ่นดำเนินการ
องค์การบริหารส่วนตำบลพุดแค

ก. ยุทธศาสตร์จังหวัดที่ ๔ เสริมสร้างระบบบริการสาธารณะตามหลักธรรมาภิบาลและมีคุณภาพมาตรฐาน

ข. ยุทธศาสตร์องค์กรปกครองส่วนท้องถิ่นในเขตจังหวัดสระบุรีที่ ๑ การพัฒนาคุณภาพชีวิต

๑. ยุทธศาสตร์การพัฒนาคุณภาพชีวิต

๑.๙ แผนงานส่งเสริมและพัฒนาการศึกษา

| ที่ | โครงการ | วัตถุประสงค์ | เป้าหมาย (ผลผลิตของโครงการ) | งบประมาณและที่ผ่านมา | | | | | ตัวชี้วัด (KPI) | ผลที่คาดว่าจะได้รับ | หน่วยงาน ที่รับผิดชอบ |
|-----|--|---|--|----------------------|-----------------|-----------------|-----------------|-----------------|--|--|--------------------------|
| | | | | ๒๕๖๑ (บาท) | ๒๕๖๒ (บาท) | ๒๕๖๓ (บาท) | ๒๕๖๔ (บาท) | ๒๕๖๕ (บาท) | | | |
| ๗ | โครงการศึกษาแหล่งเรียนรู้นอกสถานที่สำหรับเด็กและเยาวชน | เพื่อส่งเสริมและพัฒนากระบวนการคิดการศึกษาค้นคว้าจากแหล่งเรียนรู้นอกสถานศึกษา | จัดกิจกรรมส่งเสริมการเรียนรู้นอกสถานที่สำหรับเด็กและเยาวชน | ๑๐๐,๐๐๐ | ๑๐๐,๐๐๐ | ๑๐๐,๐๐๐ | ๑๐๐,๐๐๐ | ๑๐๐,๐๐๐ | ๑ ครั้ง/ปี | เด็กนักเรียนได้รับประสบการณ์และความรู้ที่แปลกใหม่จากสถานศึกษา | สำนักปลัด |
| ๘ | โครงการจัดหาวัสดุการศึกษา | เพื่อส่งเสริมพัฒนาการเด็กเล็กในการเรียนรู้ | จัดหาวัสดุการศึกษาสำหรับเด็กพัฒนาเด็กเล็กตำบลพุดแค | ๑๐๐,๐๐๐ | ๑๐๐,๐๐๐ | ๑๐๐,๐๐๐ | ๑๐๐,๐๐๐ | ๑๐๐,๐๐๐ | เด็กนักเรียนมีวัสดุอุปกรณ์เพื่อการเรียนรู้ | การดำเนินงานของศูนย์พัฒนาเด็กเล็กเป็นไปตามมาตรฐานการศึกษา | สำนักปลัด |
| ๙ | โครงการสนับสนุนกิจกรรมวันเด็กแห่งชาติ | เพื่อส่งเสริมให้เด็กมีความกล้าคิด กล้าแสดงออก เด็กได้ทำกิจกรรมร่วมกับผู้อื่น สามารถอยู่ร่วมกับผู้อื่นอย่างมีความสุข | จัดกิจกรรมวันเด็กสำหรับเด็กนักเรียนประถมศึกษาและเด็กศูนย์พัฒนาเด็กเล็ก | ๑๕๐,๐๐๐ | ๑๕๐,๐๐๐ | ๑๕๐,๐๐๐ | ๑๕๐,๐๐๐ | ๑๕๐,๐๐๐ | ๑ ครั้ง/ปี | เด็กมีความกล้าคิด กล้าทำ กล้าแสดงออก สามารถอยู่ร่วมกับผู้อื่นได้อย่างมีความสุข | สำนักปลัด |

รายละเอียดโครงการพัฒนา
แผนพัฒนาท้องถิ่น (พ.ศ.๒๕๖๑ - ๒๕๖๕)
สำหรับ องค์กรปกครองส่วนท้องถิ่นดำเนินการ
องค์การบริหารส่วนตำบลพุดแค

ก. ยุทธศาสตร์จังหวัดที่ ๔ เสริมสร้างระบบบริการสาธารณะตามหลักธรรมาภิบาลและมีคุณภาพมาตรฐาน

ข. ยุทธศาสตร์องค์กรปกครองส่วนท้องถิ่นในเขตจังหวัดสระบุรีที่ ๑ การพัฒนาคุณภาพชีวิต

๑. ยุทธศาสตร์การพัฒนาคุณภาพชีวิต

๑.๙ แผนงานส่งเสริมและพัฒนาการศึกษา

| ที่ | โครงการ | วัตถุประสงค์ | เป้าหมาย (ผลผลิตของโครงการ) | งบประมาณและที่ผ่านมา | | | | | ตัวชี้วัด (KPI) | ผลที่คาดว่าจะได้รับ | หน่วยงาน ที่รับผิดชอบ |
|-----|--|--|--|----------------------|-----------------|-----------------|-----------------|-----------------|-----------------------------------|--|--------------------------|
| | | | | ๒๕๖๑ (บาท) | ๒๕๖๒ (บาท) | ๒๕๖๓ (บาท) | ๒๕๖๔ (บาท) | ๒๕๖๕ (บาท) | | | |
| ๑๐ | โครงการวันไหว้ครู | เพื่อให้เด็กเล็กได้แสดงความเคารพ และระลึกถึงคุณของครูอาจารย์ | จัดกิจกรรมวันไหว้ครู ศูนย์พัฒนาเด็กเล็ก | ๕,๐๐๐ | ๕,๐๐๐ | ๕,๐๐๐ | ๕,๐๐๐ | ๕,๐๐๐ | ๑ ครั้ง/ปี | เด็กเล็กได้แสดงความเคารพและระลึกถึงบุญคุณของครูอาจารย์ | ศูนย์พัฒนาเด็กเล็ก |
| ๑๑ | โครงการส่งเสริมคุณธรรมจริยธรรมสำหรับเด็กปฐมวัย | เพื่อให้เด็กเล็กมีคุณธรรมจริยธรรมที่ดีงามเหมาะสมตามวัย | จัดกิจกรรมส่งเสริมคุณธรรมจริยธรรมสำหรับเด็กปฐมวัย | ๕,๐๐๐ | ๕,๐๐๐ | ๕,๐๐๐ | ๕,๐๐๐ | ๕,๐๐๐ | เด็กเล็กของศูนย์ฯ มีจริยธรรมดีงาม | เด็กเล็กมีคุณธรรมจริยธรรมที่ดีงามเหมาะสมตามวัย | ศูนย์พัฒนาเด็กเล็ก |
| ๑๒ | โครงการปรับปรุงและซ่อมแซมศูนย์พัฒนาเด็กเล็ก | เพื่อให้เด็กมีสถานที่เรียนที่เหมาะสมตามวัย | ปรับปรุงและซ่อมแซมศูนย์พัฒนาเด็กเล็กตามบัญชีรายการของอบต.พุดแค | ๑๐๐,๐๐๐ | ๑๐๐,๐๐๐ | ๒๐๐,๐๐๐ | ๒๐๐,๐๐๐ | ๒๐๐,๐๐๐ | ๑ แห่ง | เด็กเล็กมีสถานที่เรียนทำกิจกรรมที่เหมาะสมตามวัย | กองช่าง |

รายละเอียดโครงการพัฒนา
แผนพัฒนาท้องถิ่น (พ.ศ.๒๕๖๑ - ๒๕๖๕)
สำหรับ องค์กรปกครองส่วนท้องถิ่นดำเนินการ
องค์การบริหารส่วนตำบลพุดแค

ก. ยุทธศาสตร์จังหวัดที่ ๔ เสริมสร้างระบบบริการสาธารณะตามหลักธรรมาภิบาลและมีคุณภาพมาตรฐาน

ข. ยุทธศาสตร์องค์กรปกครองส่วนท้องถิ่นในเขตจังหวัดสระบุรีที่ ๑ การพัฒนาคุณภาพชีวิต

๑. ยุทธศาสตร์การพัฒนาคุณภาพชีวิต

๑.๙ แผนงานส่งเสริมและพัฒนาการศึกษา

| ที่ | โครงการ | วัตถุประสงค์ | เป้าหมาย (ผลผลิตของโครงการ) | งบประมาณและที่ผ่านมา | | | | | ตัวชี้วัด (KPI) | ผลที่คาดว่าจะได้รับ | หน่วยงาน ที่รับผิดชอบ |
|-----|--|--|--|----------------------|-----------------|-----------------|-----------------|-----------------|--------------------|---|--------------------------|
| | | | | ๒๕๖๑ (บาท) | ๒๕๖๒ (บาท) | ๒๕๖๓ (บาท) | ๒๕๖๔ (บาท) | ๒๕๖๕ (บาท) | | | |
| ๑๓ | โครงการก่อสร้างหลังคา พร้อมเทพื้นคอนกรีต ด้าน หน้าศูนย์พัฒนาเด็กเล็ก | เพื่อให้เด็กมีสถานที่ เรียนที่เหมาะสมตามวัย | ก่อสร้างหลังคา พร้อมเทพื้นคอนกรีต ด้านหน้าศูนย์พัฒนา เด็กเล็กตามบัญชี รายการ อบต.พุดแค | | ๒๐๐,๐๐๐ | | | | ๑ แห่ง | เด็กเล็กมีสถานที่เรียน ทำกิจกรรมที่เหมาะสม ตามวัย | กองช่าง |

รายละเอียดโครงการพัฒนา
แผนพัฒนาท้องถิ่น (พ.ศ.๒๕๖๑ - ๒๕๖๕)
สำหรับ องค์กรปกครองส่วนท้องถิ่นดำเนินการ
องค์การบริหารส่วนตำบลพุดแค

- ก. ยุทธศาสตร์จังหวัดที่ ๑ ส่งเสริมการค้าการลงทุนและการท่องเที่ยวในอุตสาหกรรมที่เป็นมิตรกับสิ่งแวดล้อม
- ข. ยุทธศาสตร์องค์กรปกครองส่วนท้องถิ่นในเขตจังหวัดสระบุรีที่ ๒ การพัฒนาการบริหารจัดการทรัพยากรธรรมชาติและสิ่งแวดล้อม
๒. ยุทธศาสตร์การพัฒนาบริหารจัดการทรัพยากรธรรมชาติและสิ่งแวดล้อม

๒.๑ แผนงานอนุรักษ์และพัฒนาทรัพยากรธรรมชาติและสิ่งแวดล้อมให้ยั่งยืน

| ที่ | โครงการ | วัตถุประสงค์ | เป้าหมาย (ผลผลิตของโครงการ) | งบประมาณและที่ผ่านมา | | | | | ตัวชี้วัด (KPI) | ผลที่คาดว่าจะได้รับ | หน่วยงาน ที่รับผิดชอบ |
|-----|---|---|--|----------------------|-----------------|-----------------|-----------------|-----------------|--------------------|---|--------------------------|
| | | | | ๒๕๖๑ (บาท) | ๒๕๖๒ (บาท) | ๒๕๖๓ (บาท) | ๒๕๖๔ (บาท) | ๒๕๖๕ (บาท) | | | |
| ๑ | โครงการร่วมใจพัฒนาตำบล รักษาสิ่งแวดล้อม | เพื่อให้ตำบลพุดแคสะอาด เป็นระเบียบเรียบร้อย | พัฒนาทำความสะอาด พื้นที่สาธารณะ คูคลอง | ๕๐,๐๐๐ | ๕๐,๐๐๐ | ๕๐,๐๐๐ | ๕๐,๐๐๐ | ๕๐,๐๐๐ | ๒ ครั้ง/ปี | ตำบลพุดแคสะอาด มีความ เป็นระเบียบเรียบร้อย | สำนักปลัด |
| ๒ | โครงการอนุรักษ์ทรัพยากร ธรรมชาติและสิ่งแวดล้อม | - เพื่อสร้างจิตสำนึกด้าน การอนุรักษ์สิ่งแวดล้อม กับประชาชนในชุมชน | - จัดอบรมให้ความรู้ - จัดกิจกรรมส่งเสริม การอนุรักษ์ทรัพยากร ธรรมชาติและสิ่งแวดล้อม | ๑๐๐,๐๐๐ | ๑๐๐,๐๐๐ | ๑๐๐,๐๐๐ | ๑๐๐,๐๐๐ | ๑๐๐,๐๐๐ | ๑ ครั้ง/ปี | - ชุมชนสามารถมีความรู้ ความเข้าใจในเรื่องของ การอนุรักษ์สิ่งแวดล้อม | สำนักปลัด |

รายละเอียดโครงการพัฒนา
แผนพัฒนาท้องถิ่น (พ.ศ.๒๕๖๑ - ๒๕๖๕)
สำหรับ องค์กรปกครองส่วนท้องถิ่นดำเนินการ
องค์การบริหารส่วนตำบลพุดแค

- ก. ยุทธศาสตร์จังหวัดที่ ๑ ส่งเสริมการค้าการลงทุนและการท่องเที่ยวในอุตสาหกรรมที่เป็นมิตรกับสิ่งแวดล้อม
- ข. ยุทธศาสตร์องค์กรปกครองส่วนท้องถิ่นในเขตจังหวัดสระบุรีที่ ๒ การพัฒนาการบริหารจัดการทรัพยากรธรรมชาติและสิ่งแวดล้อม
๒. ยุทธศาสตร์การพัฒนาบริหารจัดการทรัพยากรธรรมชาติและสิ่งแวดล้อม

๒.๑ แผนงานอนุรักษ์และพัฒนาทรัพยากรธรรมชาติและสิ่งแวดล้อมให้ยั่งยืน

| ที่ | โครงการ | วัตถุประสงค์ | เป้าหมาย (ผลผลิตของโครงการ) | งบประมาณและที่ผ่านมา | | | | | ตัวชี้วัด (KPI) | ผลที่คาดว่าจะได้รับ | หน่วยงาน ที่รับผิดชอบ |
|-----|--|---|--|----------------------|-----------------|-----------------|-----------------|-----------------|--------------------|---|--------------------------|
| | | | | ๒๕๖๑ (บาท) | ๒๕๖๒ (บาท) | ๒๕๖๓ (บาท) | ๒๕๖๔ (บาท) | ๒๕๖๕ (บาท) | | | |
| ๔ | โครงการส่งเสริมปลูกและอนุรักษ์ป่าเพื่อชุมชนสีเขียว | <ul style="list-style-type: none"> - ป่าไม้ในชุมชนถูกทำลายลงไปและไม่มีการปลูกทดแทนเพื่อให้เกิดชุมชนสีเขียว และเป็นการเพิ่มอาชีพเสริมเมื่อป่าสมบูรณ์ - ชุมชนมีสุขภาพพลานามัยที่ดีแข็งแรง จากการมีป่าเพิ่มขึ้น - ชุมชนมีอาชีพเสริม - ลดการเกิดภัยธรรมชาติ เพิ่มความอุดมสมบูรณ์ - เพื่อนำไม้มาผลิตพลังงานทดแทน | - หากกล้าพันธุ์ พื้นที่ต้องฟื้นฟูและอนุรักษ์ | ๑๐๐,๐๐๐ | ๑๐๐,๐๐๐ | ๑๐๐,๐๐๐ | ๑๐๐,๐๐๐ | ๑๐๐,๐๐๐ | ๑ ครั้ง/ปี | <ul style="list-style-type: none"> - มีป่าไม้ชุมชนเพิ่มขึ้นเป็นชุมชนที่น่าอยู่ - มีสุขภาพที่ดี ชุมชนสีเขียวทำให้สดชื่น - เพิ่มรายได้ให้ชุมชน - สามารถผลิตพลังงานทดแทนจากเศษไม้และป่าชุมชน | สำนักปลัด |

รายละเอียดโครงการพัฒนา

แผนพัฒนาท้องถิ่น (พ.ศ.๒๕๖๑ - ๒๕๖๕)

สำหรับ องค์กรปกครองส่วนท้องถิ่นดำเนินการ

องค์การบริหารส่วนตำบลพุดแค

ก. ยุทธศาสตร์จังหวัดที่ ๑ ส่งเสริมการค้าการลงทุนและการท่องเที่ยวในอุตสาหกรรมที่เป็นมิตรกับสิ่งแวดล้อม

ข. ยุทธศาสตร์องค์กรปกครองส่วนท้องถิ่นในเขตจังหวัดสระบุรีที่ ๒ การพัฒนาการบริหารจัดการทรัพยากรธรรมชาติและสิ่งแวดล้อม

๒. ยุทธศาสตร์การพัฒนาบริหารจัดการทรัพยากรธรรมชาติและสิ่งแวดล้อม

๒.๑ แผนงานอนุรักษ์และพัฒนาทรัพยากรธรรมชาติและสิ่งแวดล้อมให้ยั่งยืน

| ที่ | โครงการ | วัตถุประสงค์ | เป้าหมาย (ผลผลิตของโครงการ) | งบประมาณและที่ผ่านมา | | | | | ตัวชี้วัด (KPI) | ผลที่คาดว่าจะได้รับ | หน่วยงาน ที่รับผิดชอบ |
|-----|-----------------------|--|--|----------------------|-----------------|-----------------|-----------------|-----------------|--------------------|---|--------------------------|
| | | | | ๒๕๖๑ (บาท) | ๒๕๖๒ (บาท) | ๒๕๖๓ (บาท) | ๒๕๖๔ (บาท) | ๒๕๖๕ (บาท) | | | |
| ๕ | โครงการประหยัดพลังงาน | - เพื่อจัดหาและสนับสนุนอุปกรณ์หลอดประหยัดพลังงาน (LED) ให้กับชุมชน - เพื่อให้ครัวเรือนลดใช้พลังงานไฟฟ้า | - จัดหาหลอดไฟและดำเนินการเปลี่ยนหลอดไฟ - สรุปผลการดำเนินการหลังจากเปลี่ยนหลอด ระยะเวลา ๓ เดือนว่าสามารถลดค่าไฟฟ้า | ๑๐๐,๐๐๐ | ๑๐๐,๐๐๐ | ๑๐๐,๐๐๐ | ๑๐๐,๐๐๐ | ๑๐๐,๐๐๐ | ๑๑ หมู่บ้าน | - ชุมชนได้รับการเปลี่ยนหลอดประหยัดพลังงาน (LED) - ชุมชนสามารถลดใช้พลังงานไฟฟ้าได้ - เป็นต้นแบบประหยัด | สำนักปลัด |

รายละเอียดโครงการพัฒนา

แผนพัฒนาท้องถิ่น (พ.ศ.๒๕๖๑ - ๒๕๖๕)

สำหรับ องค์กรปกครองส่วนท้องถิ่นดำเนินการ

องค์การบริหารส่วนตำบลพุดแค

ก. ยุทธศาสตร์จังหวัดที่ ๑ ส่งเสริมการค้าการลงทุนและการท่องเที่ยวในอุตสาหกรรมที่เป็นมิตรกับสิ่งแวดล้อม

ข. ยุทธศาสตร์องค์กรปกครองส่วนท้องถิ่นในเขตจังหวัดสระบุรีที่ ๒ การพัฒนาการบริหารจัดการทรัพยากรธรรมชาติและสิ่งแวดล้อม

๒. ยุทธศาสตร์การพัฒนาบริหารจัดการทรัพยากรธรรมชาติและสิ่งแวดล้อม

๒.๑ แผนงานอนุรักษ์และพัฒนาทรัพยากรธรรมชาติและสิ่งแวดล้อมให้ยั่งยืน

| ที่ | โครงการ | วัตถุประสงค์ | เป้าหมาย (ผลผลิตของโครงการ) | งบประมาณและที่ผ่านมา | | | | | ตัวชี้วัด (KPI) | ผลที่คาดว่าจะได้รับ | หน่วยงาน ที่รับผิดชอบ |
|-----|---|---|---|----------------------|-----------------|-----------------|-----------------|-----------------|--------------------|--|--------------------------|
| | | | | ๒๕๖๑ (บาท) | ๒๕๖๒ (บาท) | ๒๕๖๓ (บาท) | ๒๕๖๔ (บาท) | ๒๕๖๕ (บาท) | | | |
| ๖ | โครงการพลังงานสะอาด สะอาดโซลาร์เซลล์ | - พลังงานแสงอาทิตย์เป็น พลังงานทางเลือกและเป็น พลังงานสะอาดที่มีอยู่ในชุมชน สามารถนำมาผลิตเป็นกระแส ไฟฟ้าเพื่อให้เกิดประโยชน์กับ ชุมชนทั้งด้านอุปโภค และด้าน การเกษตร | - จัดหางบประมาณจาก หน่วยงานที่เกี่ยวข้อง เช่น อบต.,จังหวัด,สพจ.สบ. - ทำการติดตั้งโซลาร์เซลล์ - ฝึกอบรม วิธีการใช้ดูแล รักษาเพื่อให้เกิดความยั่งยืน - บริหารจัดการ | ๒๕๐,๐๐๐ | ๒๕๐,๐๐๐ | ๒๕๐,๐๐๐ | ๒๕๐,๐๐๐ | ๒๕๐,๐๐๐ | ๑๑ หมู่บ้าน | - ชุมชนลดภาระค่าใช้จ่าย จากกระแสไฟฟ้า - เกิดศูนย์เรียนรู้ด้าน พลังงานสะอาด รักษา สิ่งแวดล้อม - เป็นชุมชนน่าอยู่ | สำนักปลัด |

รายละเอียดโครงการพัฒนา
แผนพัฒนาท้องถิ่น (พ.ศ.๒๕๖๑ - ๒๕๖๕)
สำหรับ องค์กรปกครองส่วนท้องถิ่นดำเนินการ
องค์การบริหารส่วนตำบลพุดแค

ก. ยุทธศาสตร์จังหวัดที่ ๑ ส่งเสริมการค้าการลงทุนและการท่องเที่ยวในอุตสาหกรรมที่เป็นมิตรกับสิ่งแวดล้อม

ข. ยุทธศาสตร์องค์กรปกครองส่วนท้องถิ่นในเขตจังหวัดสระบุรีที่ ๒ การพัฒนาการบริหารจัดการทรัพยากรธรรมชาติและสิ่งแวดล้อม

๒. ยุทธศาสตร์การพัฒนาบริหารจัดการทรัพยากรธรรมชาติและสิ่งแวดล้อม

๒.๒ แผนงานสร้างจิตสำนึกและตระหนักในการรักษาทรัพยากรธรรมชาติและสิ่งแวดล้อม

| ที่ | โครงการ | วัตถุประสงค์ | เป้าหมาย (ผลผลิตของโครงการ) | งบประมาณและที่ผ่านมา | | | | | ตัวชี้วัด (KPI) | ผลที่คาดว่าจะได้รับ | หน่วยงาน ที่รับผิดชอบ |
|-----|---------------------------------|--|--|----------------------|-----------------|-----------------|-----------------|-----------------|--------------------|---|--------------------------|
| | | | | ๒๕๖๑ (บาท) | ๒๕๖๒ (บาท) | ๒๕๖๓ (บาท) | ๒๕๖๔ (บาท) | ๒๕๖๕ (บาท) | | | |
| ๑ | โครงการจิตอาสา | เพื่อปลูกฝังและสร้างจิตสำนึกที่ดีให้กับประชาชนและมีจิตสาธารณะ ใช้เวลาว่างให้เกิดประโยชน์ | จัดกิจกรรมจิตอาสา พัฒนาสิ่งแวดล้อม ทำความสะอาดพื้นที่สาธารณะรวมถึงกิจกรรมอื่นๆ ที่เป็นประโยชน์ต่อสังคม | ๒๐๐,๐๐๐ | ๒๐๐,๐๐๐ | ๒๐๐,๐๐๐ | ๒๐๐,๐๐๐ | ๒๐๐,๐๐๐ | | ประชาชนมีจิตสำนึกรักสิ่งแวดล้อม มีความสามัคคีในการทำกิจกรรมสาธารณะประโยชน์ร่วมกัน | สำนักปลัด |
| ๒ | โครงการปลูกต้นไม้ในวันสำคัญ | เพื่อรักษาสมดุลทางธรรมชาติและเพิ่มความเขียวขจีในพื้นที่ตำบลพุดแค | จัดกิจกรรมให้ประชาชนร่วมกันปลูกต้นไม้ในตำบลพุดแค | ๑๕๐,๐๐๐ | ๑๕๐,๐๐๐ | ๑๕๐,๐๐๐ | ๑๕๐,๐๐๐ | ๒๐๐,๐๐๐ | ๑ ครั้ง/ปี | ประชาชนมีส่วนร่วมในการฟื้นฟูอนุรักษ์ทรัพยากรธรรมชาติและสิ่งแวดล้อม | สำนักปลัด |
| ๓ | โครงการปลูกต้นกล้าป่าต้นน้ำ | เพื่อสร้างจิตสำนึกให้แก่ประชาชนในการฟื้นฟูอนุรักษ์ทรัพยากรธรรมชาติและสิ่งแวดล้อม | จัดกิจกรรมให้ประชาชนในตำบลพุดแคร่วมกันปลูกกล้าไม้ในพื้นที่ตำบลพุดแค | ๕๐,๐๐๐ | ๕๐,๐๐๐ | ๕๐,๐๐๐ | ๕๐,๐๐๐ | ๒๐๐,๐๐๐ | ๑ ครั้ง/ปี | ประชาชนมีส่วนร่วมในการฟื้นฟูอนุรักษ์ทรัพยากรธรรมชาติและสิ่งแวดล้อม | สำนักปลัด |
| ๔ | โครงการหนูน้อยวัยใสใส่ใจโลกร้อน | เพื่อสร้างจิตสำนึกให้แก่เด็กและเยาวชนในการฟื้นฟู | จัดกิจกรรมให้ความรู้เกี่ยวกับภาวะโลกร้อนและ | ๑๐,๐๐๐ | ๑๐,๐๐๐ | ๑๐,๐๐๐ | ๑๐,๐๐๐ | ๒๐๐,๐๐๐ | ๑ ครั้ง/ปี | เด็กและเยาวชนมีส่วนร่วมในการฟื้นฟูอนุรักษ์ | ศูนย์พัฒนาเด็กเล็ก |

รายละเอียดโครงการพัฒนา
แผนพัฒนาท้องถิ่น (พ.ศ.๒๕๖๑ - ๒๕๖๕)
สำหรับ องค์กรปกครองส่วนท้องถิ่นดำเนินการ
องค์การบริหารส่วนตำบลพุด

ก. ยุทธศาสตร์จังหวัดที่ ๑ ส่งเสริมการค้าการลงทุนและการท่องเที่ยวในอุตสาหกรรมที่เป็นมิตรกับสิ่งแวดล้อม

ข. ยุทธศาสตร์องค์กรปกครองส่วนท้องถิ่นในเขตจังหวัดสระบุรีที่ ๒ การพัฒนาการบริหารจัดการทรัพยากรธรรมชาติและสิ่งแวดล้อม

๒. ยุทธศาสตร์การพัฒนาบริหารจัดการทรัพยากรธรรมชาติและสิ่งแวดล้อม

๒.๓ แผนงานจัดการขยะมูลฝอยและสิ่งปฏิกูล

| ที่ | โครงการ | วัตถุประสงค์ | เป้าหมาย (ผลผลิตของโครงการ) | งบประมาณและที่ผ่านมา | | | | | ตัวชี้วัด (KPI) | ผลที่คาดว่าจะได้รับ | หน่วยงาน ที่รับผิดชอบ |
|-----|-------------------------------------|---|--|----------------------|-----------------|-----------------|-----------------|-----------------|--------------------|---|--------------------------|
| | | | | ๒๕๖๑ (บาท) | ๒๕๖๒ (บาท) | ๒๕๖๓ (บาท) | ๒๕๖๔ (บาท) | ๒๕๖๕ (บาท) | | | |
| ๑ | โครงการจัดซื้อภาชนะรองรับขยะมูลฝอย | เพื่อพัฒนาประสิทธิภาพการกำจัดขยะและลดปริมาณขยะภายในตำบลพุด | จัดซื้อถังขยะเพื่อให้เพียงพอต่อปริมาณขยะในตำบลพุด | ๑๐๐,๐๐๐ | ๑๐๐,๐๐๐ | ๑๐๐,๐๐๐ | ๑๐๐,๐๐๐ | ๑๐๐,๐๐๐ | ๑ ครั้ง/ปี | ปริมาณขยะภายในครัวเรือนและชุมชนลดลง ชุมชนมีสภาพแวดล้อมที่น่าอยู่ | สำนักปลัด |
| ๒ | โครงการหมู่บ้านต้นแบบในการคัดแยกขยะ | <ul style="list-style-type: none"> - เพื่อให้บริเวณชุมชนสะอาดน่าอยู่ - เพื่อปลูกจิตสำนึกให้กับชุมชนในการคัดแยกขยะ - เพื่อสร้างรายได้เข้าสู่ชุมชน - เพื่อให้ชุมชนตระหนักถึงคุณค่าของสิ่งของ วัสดุต่างๆ ที่สามารถนำไปใช้ได้หลายครั้ง - เพื่อช่วยท้องถิ่นประหยัดงบประมาณในการกำจัดขยะ | <ul style="list-style-type: none"> - รับฝาก - ซื้อขยะรีไซเคิล - จัดหาสถานที่ในการพักขยะรีไซเคิล - ประชาสัมพันธ์โครงการสู่ชุมชนในรูปแบบต่างๆ - จัดกิจกรรมเพื่อสร้างจิตสำนึกให้แก่ชุมชน - สร้างเครือข่ายในการเผยแพร่โครงการ | ๒๐๐,๐๐๐ | ๒๐๐,๐๐๐ | ๑๕๐,๐๐๐ | ๑๕๐,๐๐๐ | ๑๕๐,๐๐๐ | ๑๑ หมู่บ้าน | <ul style="list-style-type: none"> - จำนวนขยะมูลฝอยในบริเวณชุมชนลดลงและเหลือไปสู่การกำจัดน้อยที่สุด - ประชาชนในชุมชนมีจิตสำนึกในการคัดแยกขยะ - บริเวณชุมชนสะอาดน่าอยู่ | สำนักปลัด |

รายละเอียดโครงการพัฒนา
แผนพัฒนาท้องถิ่น (พ.ศ.๒๕๖๑ - ๒๕๖๕)
สำหรับ องค์กรปกครองส่วนท้องถิ่นดำเนินการ
องค์การบริหารส่วนตำบลพุด

ก. ยุทธศาสตร์จังหวัดที่ ๑ ส่งเสริมการค้าการลงทุนและการท่องเที่ยวในอุตสาหกรรมที่เป็นมิตรกับสิ่งแวดล้อม

ข. ยุทธศาสตร์องค์กรปกครองส่วนท้องถิ่นในเขตจังหวัดสระบุรีที่ ๒ การพัฒนาการบริหารจัดการทรัพยากรธรรมชาติและสิ่งแวดล้อม

๒. ยุทธศาสตร์การพัฒนาบริหารจัดการทรัพยากรธรรมชาติและสิ่งแวดล้อม

๒.๓ แผนงานจัดการขยะมูลฝอยและสิ่งปฏิกูล

| ที่ | โครงการ | วัตถุประสงค์ | เป้าหมาย (ผลผลิตของโครงการ) | งบประมาณและที่ผ่านมา | | | | | ตัวชี้วัด (KPI) | ผลที่คาดว่าจะได้รับ | หน่วยงาน ที่รับผิดชอบ |
|-----|-------------------------------|--|-------------------------------------|----------------------|-----------------|-----------------|-----------------|-----------------|--------------------|--|--------------------------|
| | | | | ๒๕๖๑ (บาท) | ๒๕๖๒ (บาท) | ๒๕๖๓ (บาท) | ๒๕๖๔ (บาท) | ๒๕๖๕ (บาท) | | | |
| ๓ | โครงการจัดซื้อรถเก็บขยะมูลฝอย | เพื่อพัฒนาประสิทธิภาพการกำจัดขยะและลดปริมาณขยะภายในตำบลพุด | จัดซื้อรถจัดเก็บขยะมูลฝอยขนาด ๖ ตัน | | ๒,๔๐๐,๐๐๐ | | | | ๑๑ หมู่บ้าน | ปริมาณขยะภายในชุมชนลดลง ชุมชนมีสภาพแวดล้อมที่น่าอยู่ | สำนักปลัด |

รายละเอียดโครงการพัฒนา
แผนพัฒนาท้องถิ่น (พ.ศ.๒๕๖๑ - ๒๕๖๕)
สำหรับ องค์การปกครองส่วนท้องถิ่นดำเนินการ
องค์การบริหารส่วนตำบลพุดแดง

ก. ยุทธศาสตร์จังหวัดที่ ๓ เสริมสร้างความมั่นคงและสังคมคุณภาพตามวิถีภูมิปัญญาไทย

ข. ยุทธศาสตร์องค์การปกครองส่วนท้องถิ่นในเขตจังหวัดสระบุรีที่ ๓ การส่งเสริมอนุรักษ์และฟื้นฟูขนบธรรมเนียมประเพณีและวัฒนธรรมท้องถิ่น

๓. ยุทธศาสตร์การส่งเสริมอนุรักษ์และฟื้นฟูขนบธรรมเนียมประเพณีและวัฒนธรรมท้องถิ่น

๓.๑ แผนงานส่งเสริมอนุรักษ์ ฟื้นฟูและเผยแพร่ขนบธรรมเนียมประเพณีและวัฒนธรรมท้องถิ่น

| ที่ | โครงการ | วัตถุประสงค์ | เป้าหมาย (ผลผลิตของโครงการ) | งบประมาณและที่ผ่านมา | | | | | ตัวชี้วัด (KPI) | ผลที่คาดว่าจะได้รับ | หน่วยงาน ที่รับผิดชอบ |
|-----|---|---|--|----------------------|-----------------|-----------------|-----------------|-----------------|--------------------|---|--------------------------|
| | | | | ๒๕๖๑ (บาท) | ๒๕๖๒ (บาท) | ๒๕๖๓ (บาท) | ๒๕๖๔ (บาท) | ๒๕๖๕ (บาท) | | | |
| ๑ | โครงการสร้างพระ รดน้ำดำหัวผู้สูงอายุเนื่องในวันสงกรานต์ | เพื่อส่งเสริมการอนุรักษ์สืบสานประเพณีวัฒนธรรมท้องถิ่น | จัดงานประเพณีรดน้ำพระและรดน้ำดำหัวผู้สูงอายุในเทศกาลสงกรานต์ | ๒๐๐,๐๐๐ | ๒๐๐,๐๐๐ | ๒๐๐,๐๐๐ | ๒๐๐,๐๐๐ | ๒๐๐,๐๐๐ | ๑ ครั้ง/ปี | ประเพณีวัฒนธรรมท้องถิ่น ดำรงอยู่และสืบทอดตลอดไป | สำนักปลัด |
| ๒ | โครงการประกวดเทียนจำนำจํานำพรรษา | เพื่อส่งเสริมการอนุรักษ์สืบสานประเพณีวัฒนธรรมท้องถิ่น ฟื้นฟูประเพณีของไทย | จัดงานประเพณีประกวดเทียนจำนำพรรษาภายในตำบลพุดแดง | ๒๐๐,๐๐๐ | ๒๐๐,๐๐๐ | ๒๐๐,๐๐๐ | ๒๐๐,๐๐๐ | ๒๐๐,๐๐๐ | ๑ ครั้ง/ปี | ประเพณีวัฒนธรรมท้องถิ่น ดำรงอยู่และสืบทอดตลอดไป | สำนักปลัด |
| ๓ | โครงการประเพณีลอยกระทง | เพื่อส่งเสริมการอนุรักษ์สืบสานประเพณีวัฒนธรรมท้องถิ่น ฟื้นฟูประเพณีของไทย | จัดงานประเพณีลอยกระทง | ๒๐๐,๐๐๐ | ๒๐๐,๐๐๐ | ๒๐๐,๐๐๐ | ๒๐๐,๐๐๐ | ๒๐๐,๐๐๐ | ๑ ครั้ง/ปี | ประเพณีวัฒนธรรมท้องถิ่น ดำรงอยู่และสืบทอดตลอดไป | สำนักปลัด |
| ๔ | โครงการหนูน้อยรักวัฒนธรรมไทย | เพื่อปลูกฝังให้เด็กเล็กรักและภูมิใจในวัฒนธรรมไทย | จัดกิจกรรมให้ความรู้เรื่องวัฒนธรรมไทย และรณรงค์การแต่งกายผ้าไทยให้กับเด็กของศูนย์พัฒนาเด็กเล็ก | ๒,๐๐๐ | ๒,๐๐๐ | ๒,๐๐๐ | ๒,๐๐๐ | ๒,๐๐๐ | | เด็กเล็กรักและภูมิใจในความเป็นไทย | ศูนย์พัฒนาเด็กเล็ก |

รายละเอียดโครงการพัฒนา
แผนพัฒนาท้องถิ่น (พ.ศ.๒๕๖๑ - ๒๕๖๕)
สำหรับ องค์การปกครองส่วนท้องถิ่นดำเนินการ
องค์การบริหารส่วนตำบลพุดแค

ก. ยุทธศาสตร์จังหวัดที่ ๓ เสริมสร้างความมั่นคงและสังคมคุณภาพตามวิถีภูมิปัญญาไทย

ข. ยุทธศาสตร์องค์การปกครองส่วนท้องถิ่นในเขตจังหวัดสระบุรีที่ ๓ การส่งเสริมอนุรักษ์และฟื้นฟูขนบธรรมเนียมประเพณีและวัฒนธรรมท้องถิ่น

๓. ยุทธศาสตร์การส่งเสริมอนุรักษ์และฟื้นฟูขนบธรรมเนียมประเพณีและวัฒนธรรมท้องถิ่น

๓.๒ แผนงานสร้างจิตสำนึกและความตระหนักถึงคุณค่าและความสำคัญของศิลปวัฒนธรรมประจำถิ่น ขนบธรรมเนียมประเพณี

| ที่ | โครงการ | วัตถุประสงค์ | เป้าหมาย (ผลผลิตของโครงการ) | งบประมาณและที่ผ่านมา | | | | | ตัวชี้วัด (KPI) | ผลที่คาดว่าจะได้รับ | หน่วยงาน ที่รับผิดชอบ |
|-----|--|---|--|----------------------|-----------------|-----------------|-----------------|-----------------|------------------------------------|--|--------------------------|
| | | | | ๒๕๖๑ (บาท) | ๒๕๖๒ (บาท) | ๒๕๖๓ (บาท) | ๒๕๖๔ (บาท) | ๒๕๖๕ (บาท) | | | |
| ๑ | โครงการจัดงานรัฐพิธีต่างๆ ของ อบต.พุดแค | เพื่อส่งเสริมการอนุรักษ์สืบสานประเพณีวัฒนธรรมท้องถิ่น ฟื้นฟูประเพณีของไทย | จัดกิจกรรมวันสำคัญของท้องถิ่นและรัฐพิธีที่สำคัญของชาติ | ๓๐๐,๐๐๐ | ๓๐๐,๐๐๐ | ๓๐๐,๐๐๐ | ๓๐๐,๐๐๐ | ๓๐๐,๐๐๐ | งานรัฐพิธี และงานสำคัญของรัฐบาล | ประเพณีวัฒนธรรมท้องถิ่น ดำรงอยู่และสืบทอดตลอดไป | สำนักปลัด |
| ๒ | โครงการอุดหนุนที่ทำการปกครอง อ.เฉลิมฯ เพื่อจัดงานรัฐพิธี | เพื่อส่งเสริมการอนุรักษ์สืบสานประเพณีวัฒนธรรมท้องถิ่น ฟื้นฟูประเพณีของไทย | อุดหนุนที่ทำการปกครอง อ.เฉลิมฯ เพื่อจัดงานรัฐพิธี | ๒๐,๐๐๐ | ๒๐,๐๐๐ | ๒๐,๐๐๐ | ๒๐,๐๐๐ | ๒๐,๐๐๐ | งานรัฐพิธี และงานสำคัญของรัฐบาล | ประเพณีวัฒนธรรมท้องถิ่น ดำรงอยู่และสืบทอดตลอดไป | สำนักปลัด |
| ๓ | โครงการจัดกิจกรรมวันพ่อ | เพื่อแสดงถึงความจงรักภักดีและเทิดพระเกียรติพระบาทสมเด็จพระเจ้าอยู่หัวและได้แสดงความรัก ความกตัญญูต่อบุคคลที่มีพระคุณ | เด็กและผู้ปกครอง ประชาชนเข้าร่วมกิจกรรม วันพ่อแห่งชาติ | ๕๐,๐๐๐ | ๕๐,๐๐๐ | ๕๐,๐๐๐ | ๕๐,๐๐๐ | ๕๐,๐๐๐ | ๑ ครั้ง/ปี | เด็ก ผู้ปกครอง ประชาชน ได้แสดงออกถึงความจงรักภักดีต่อพระบาทสมเด็จพระเจ้าอยู่หัวและสร้างความสัมพันธ์ที่ดีระหว่างครอบครัว | สำนักปลัด |

รายละเอียดโครงการพัฒนา
แผนพัฒนาท้องถิ่น (พ.ศ.๒๕๖๑ - ๒๕๖๕)
สำหรับ องค์กรปกครองส่วนท้องถิ่นดำเนินการ
องค์การบริหารส่วนตำบลพุดแค

ก. ยุทธศาสตร์จังหวัดที่ ๓ เสริมสร้างความมั่นคงและสังคมคุณภาพตามวิถีภูมิปัญญาไทย

ข. ยุทธศาสตร์องค์กรปกครองส่วนท้องถิ่นในเขตจังหวัดสระบุรีที่ ๓ การส่งเสริมอนุรักษ์และฟื้นฟูขนบธรรมเนียมประเพณีและวัฒนธรรมท้องถิ่น

๓. ยุทธศาสตร์การส่งเสริมอนุรักษ์และฟื้นฟูขนบธรรมเนียมประเพณีและวัฒนธรรมท้องถิ่น

๓.๒ แผนงานสร้างจิตสำนึกและความตระหนักถึงคุณค่าและความสำคัญของศิลปวัฒนธรรมประจำถิ่น ขนบธรรมเนียมประเพณี

| ที่ | โครงการ | วัตถุประสงค์ | เป้าหมาย (ผลผลิตของโครงการ) | งบประมาณและที่ผ่านมา | | | | | ตัวชี้วัด (KPI) | ผลที่คาดว่าจะได้รับ | หน่วยงาน ที่รับผิดชอบ |
|-----|-------------------------------------|--|--|----------------------|-----------------|-----------------|-----------------|-----------------|--------------------|--|--------------------------|
| | | | | ๒๕๖๑ (บาท) | ๒๕๖๒ (บาท) | ๒๕๖๓ (บาท) | ๒๕๖๔ (บาท) | ๒๕๖๕ (บาท) | | | |
| ๔ | โครงการจัดกิจกรรมวันแม่ | เพื่อแสดงถึงความจงรักภักดี และเทิดพระเกียรติสมเด็จพระนางเจ้าสิริกิติ์ พระบรมราชินีนาถและ ได้แสดงความรักความกตัญญู กตเวทิต่อผู้มีพระคุณ | เด็กและผู้ปกครอง ประชาชนเข้าร่วมกิจกรรม วันแม่แห่งชาติ | ๕๐,๐๐๐ | ๕๐,๐๐๐ | ๕๐,๐๐๐ | ๕๐,๐๐๐ | ๕๐,๐๐๐ | ๑ ครั้ง/ปี | เด็ก ผู้ปกครอง ประชาชน ได้แสดงออกถึงความจงรัก ภักดีต่อสมเด็จพระนางเจ้า สิริกิติ์พระบรมราชินีนาถ และสร้างความสัมพันธ์ที่ดี ระหว่างครอบครัว | สำนักปลัด |
| ๕ | โครงการจัดทำซุ้มเฉลิม พระเกียรติ | เพื่อแสดงถึงความจงรักภักดี และเทิดพระเกียรติสถาบัน พระมหากษัตริย์ | จัดทำซุ้มเฉลิมพระเกียรติ | ๒๐๐,๐๐๐ | ๓๐๐,๐๐๐ | ๓๐๐,๐๐๐ | ๓๐๐,๐๐๐ | ๓๐๐,๐๐๐ | ๑ แห่ง | แสดงถึงความจงรักภักดี และเทิดพระเกียรติสถาบัน พระมหากษัตริย์ | สำนักปลัด |

รายละเอียดโครงการพัฒนา
แผนพัฒนาท้องถิ่น (พ.ศ.๒๕๖๑ - ๒๕๖๕)
สำหรับ องค์กรปกครองส่วนท้องถิ่นดำเนินการ
องค์การบริหารส่วนตำบลพุดแค

ก. ยุทธศาสตร์จังหวัดที่ ๓ เสริมสร้างความมั่นคงและสังคมคุณภาพตามวิถีภูมิปัญญาไทย

ข. ยุทธศาสตร์องค์กรปกครองส่วนท้องถิ่นในเขตจังหวัดสระบุรีที่ ๓ การส่งเสริมอนุรักษ์และฟื้นฟูขนบธรรมเนียมประเพณีและวัฒนธรรมท้องถิ่น

๓. ยุทธศาสตร์การส่งเสริมอนุรักษ์และฟื้นฟูขนบธรรมเนียมประเพณีและวัฒนธรรมท้องถิ่น

๓.๓ แผนงานส่งเสริมศาสนา พัฒนาคุณธรรมและจริยธรรม

| ที่ | โครงการ | วัตถุประสงค์ | เป้าหมาย (ผลผลิตของโครงการ) | งบประมาณและที่ผ่านมา | | | | | ตัวชี้วัด (KPI) | ผลที่คาดว่าจะได้รับ | หน่วยงาน ที่รับผิดชอบ |
|-----|---|---|--|----------------------|-----------------|-----------------|-----------------|-----------------|--------------------|--|--------------------------|
| | | | | ๒๕๖๑ (บาท) | ๒๕๖๒ (บาท) | ๒๕๖๓ (บาท) | ๒๕๖๔ (บาท) | ๒๕๖๕ (บาท) | | | |
| ๑ | โครงการแสงธรรมส่องใจ | เพื่อสร้างจิตสำนึก ปลุกฝัง คุณธรรมจริยธรรมให้กับเด็ก เยาวชน ประชาชนทั่วไป | จัดกิจกรรมให้เด็ก เยาวชน ประชาชนได้ปฏิบัติธรรม เข้าวัดฟังธรรมในวันสำคัญ ทางศาสนา | ๑๐,๐๐๐ | ๑๐,๐๐๐ | ๑๐,๐๐๐ | ๑๐,๐๐๐ | ๑๐,๐๐๐ | ๑ ครั้ง/ปี | เด็ก เยาวชน ประชาชน มีจิตสำนึกคุณธรรม จริยธรรมนำมาปรับใช้ใน ชีวิตประจำวัน | สำนักปลัด |
| ๒ | โครงการส่งเสริมคุณธรรม จริยธรรม | เพื่อสร้างจิตสำนึก ปลุกฝัง คุณธรรมจริยธรรมให้เด็ก เยาวชน ประชาชนทั่วไป | จัดกิจกรรมฝึกอบรมเสริม สร้างคุณธรรมจริยธรรมและ จิตอาสาให้แก่เด็ก เยาวชน ประชาชนทั่วไป | ๕๐,๐๐๐ | ๕๐,๐๐๐ | ๕๐,๐๐๐ | ๕๐,๐๐๐ | ๕๐,๐๐๐ | ๑ ครั้ง/ปี | เด็ก เยาวชน ประชาชน มีจิตสำนึกคุณธรรม จริยธรรมนำมาปรับใช้ใน ชีวิตประจำวัน | สำนักปลัด |
| ๓ | โครงการก่อสร้างเตาเผาศพ ไร้มลพิษวัดพุดแค หมู่ที่ ๑ | เพื่อใช้เป็นศาสนสถานในการ ประกอบพิธีทางศาสนาที่เหมาะสม | ก่อสร้างเตาเผาศพวัดพุดแค หมู่ที่ ๑ | ๙๐๐,๐๐๐ | | | | | ๑ แห่ง | มีศาสนสถานในการ ประกอบศาสนกิจที่ เหมาะสม | กองช่าง |

รายละเอียดโครงการพัฒนา
แผนพัฒนาท้องถิ่น (พ.ศ.๒๕๖๑ - ๒๕๖๕)
สำหรับ องค์การปกครองส่วนท้องถิ่นดำเนินการ
องค์การบริหารส่วนตำบลพยุหะ

ก. ยุทธศาสตร์จังหวัดที่ ๓ เสริมสร้างระบบบริการสาธารณะตามหลักธรรมาภิบาลและมีคุณภาพมาตรฐาน

ข. ยุทธศาสตร์องค์การปกครองส่วนท้องถิ่นในเขตจังหวัดสระบุรีที่ ๔ การพัฒนาองค์กรและบุคลากรสู่การบริหารจัดการที่ดี

๔. ยุทธศาสตร์การการพัฒนาองค์กรและบุคลากรสู่การบริหารจัดการที่ดี

๔.๑ แผนงานพัฒนาศักยภาพและประสิทธิภาพบุคลากรของท้องถิ่น

| ที่ | โครงการ | วัตถุประสงค์ | เป้าหมาย (ผลผลิตของโครงการ) | งบประมาณและที่ผ่านมา | | | | | ตัวชี้วัด (KPI) | ผลที่คาดว่าจะได้รับ | หน่วยงาน ที่รับผิดชอบ |
|-----|--|---|--|----------------------|-----------------|-----------------|-----------------|-----------------|--------------------|--|--------------------------|
| | | | | ๒๕๖๑ (บาท) | ๒๕๖๒ (บาท) | ๒๕๖๓ (บาท) | ๒๕๖๔ (บาท) | ๒๕๖๕ (บาท) | | | |
| ๑ | โครงการอบรมเพื่อเพิ่มศักยภาพให้แก่ผู้บริหาร สมาชิกสภา และพนักงาน อบต.พยุหะ | เพื่อพัฒนาศักยภาพในการปฏิบัติงานราชการ และการให้บริการประชาชน | จัดกิจกรรมฝึกอบรมสัมมนา ศึกษาดูงานให้แก่ผู้บริหาร สมาชิก อบต. ผู้นำชุมชน พนักงานส่วนตำบล ลูกจ้าง พนักงานจ้าง อบต.พยุหะ | ๔๐๐,๐๐๐ | ๔๐๐,๐๐๐ | ๓๐๐,๐๐๐ | ๓๐๐,๐๐๐ | ๓๐๐,๐๐๐ | ๑ ครั้ง/ปี | คณะผู้บริหาร ฯลฯ ได้รับความรู้เพื่อนำมาพัฒนาตำบลพยุหะให้ดียิ่งขึ้น | สำนักปลัด |
| ๒ | โครงการฝึกอบรมให้ความรู้เกี่ยวกับ พ.ร.บ.ข้อมูลข่าวสาร พ.ศ. ๒๕๔๐ | เพื่อพัฒนาศักยภาพในการปฏิบัติงานราชการ และการให้บริการประชาชน | จัดฝึกอบรมให้ความรู้เกี่ยวกับ พ.ร.บ.ข้อมูลข่าวสารแก่บุคลากรของ อบต.พยุหะ | ๕๐,๐๐๐ | ๕๐,๐๐๐ | ๕๐,๐๐๐ | ๕๐,๐๐๐ | ๕๐,๐๐๐ | ๑ ครั้ง/ปี | บุคลากร อบต.พยุหะ มีความเข้าใจใน พ.ร.บ.ข้อมูลข่าวสาร มากยิ่งขึ้น | สำนักปลัด |
| ๓ | โครงการพัฒนาบุคลากรและองค์กรตามหลัก ๕ ส | เพื่อพัฒนาศักยภาพในการปฏิบัติงานราชการและการให้บริการประชาชน | จัดกิจกรรม ๕ ส ภายใน อบต.พยุหะ อย่างสม่ำเสมอ และต่อเนื่อง | ๑๐,๐๐๐ | ๑๐,๐๐๐ | ๑๐,๐๐๐ | ๑๐,๐๐๐ | ๑๐,๐๐๐ | ๑ ครั้ง/เดือน | ประชาชนมีความพึงพอใจในการบริการที่ได้รับจาก อบต.พยุหะ | สำนักปลัด |

รายละเอียดโครงการพัฒนา
แผนพัฒนาท้องถิ่น (พ.ศ.๒๕๖๑ - ๒๕๖๕)
สำหรับ องค์การปกครองส่วนท้องถิ่นดำเนินการ
องค์การบริหารส่วนตำบลพุด

ก. ยุทธศาสตร์จังหวัดที่ ๓ เสริมสร้างระบบบริการสาธารณะตามหลักธรรมาภิบาลและมีคุณภาพมาตรฐาน

ข. ยุทธศาสตร์องค์การปกครองส่วนท้องถิ่นในเขตจังหวัดสระบุรีที่ ๔ การพัฒนาองค์กรและบุคลากรสู่การบริหารจัดการที่ดี

๔. ยุทธศาสตร์การการพัฒนาองค์กรและบุคลากรสู่การบริหารจัดการที่ดี

๔.๑ แผนงานพัฒนาศักยภาพและประสิทธิภาพบุคลากรของท้องถิ่น

| ที่ | โครงการ | วัตถุประสงค์ | เป้าหมาย (ผลผลิตของโครงการ) | งบประมาณและที่ผ่านมา | | | | | ตัวชี้วัด (KPI) | ผลที่คาดว่าจะได้รับ | หน่วยงาน ที่รับผิดชอบ |
|-----|--|---|--|----------------------|-----------------|-----------------|-----------------|-----------------|--------------------|--|--------------------------|
| | | | | ๒๕๖๑ (บาท) | ๒๕๖๒ (บาท) | ๒๕๖๓ (บาท) | ๒๕๖๔ (บาท) | ๒๕๖๕ (บาท) | | | |
| ๔ | โครงการเตรียมความพร้อมสู่ประชาคมอาเซียน | เพื่อพัฒนาศักยภาพในการปฏิบัติงานราชการและการให้บริการประชาชน รองรับประชาคมอาเซียน | จัดกิจกรรมฝึกอบรมเชิงปฏิบัติการ สัมมนาให้ความรู้แก่ประชาชนและบุคลากรเกี่ยวกับประชาคมอาเซียน | ๑๐๐,๐๐๐ | ๑๐๐,๐๐๐ | ๑๐๐,๐๐๐ | ๑๐๐,๐๐๐ | ๑๐๐,๐๐๐ | ๑ ครั้ง/ปี | เพื่อพัฒนาศักยภาพในการปฏิบัติงานราชการและการให้บริการประชาชน | สำนักปลัด |
| ๕ | โครงการป้องกันและปราบปรามการทุจริตคอร์รัปชัน | - เพื่อเสริมสร้างจิตสำนึกบุคลากร อบต.บริหารงานตามหลักธรรมาภิบาล - เพื่อประสานความร่วมมือระหว่าง อบต. และหน่วยงานทุกภาคส่วน | - ส่งเสริมการเรียนรู้และปฏิบัติ ตามคุณธรรมจริยธรรม และวินัย - เสริมสร้างกระบวนการมีส่วนร่วมความเข้มแข็งภาคประชาชน | ๑๐,๐๐๐ | ๑๐,๐๐๐ | ๑๐,๐๐๐ | ๑๐,๐๐๐ | ๑๐,๐๐๐ | ๑ ครั้ง/ปี | - บุคลากรมีจิตสำนึกในการทำงานตามหลักธรรมาภิบาล - เกิดความร่วมมือการมีส่วนร่วมระหว่างองค์กรและหน่วยงานทุกภาคส่วน และภาคประชาชน | สำนักปลัด |
| ๖ | สมทบกองทุนบำเหน็จบำนาญข้าราชการส่วนท้องถิ่น (กบท.) | เพื่อสมทบกองทุนบำเหน็จบำนาญข้าราชการส่วนท้องถิ่น (กบท.) | สมทบกองทุนบำเหน็จบำนาญข้าราชการส่วนท้องถิ่น (กบท.) | ๔๕๐,๐๐๐ | ๔๕๐,๐๐๐ | ๔๕๐,๐๐๐ | ๔๕๐,๐๐๐ | ๔๕๐,๐๐๐ | ๑ ครั้ง/ปี | เพื่อพัฒนากองทุนบำเหน็จบำนาญข้าราชการส่วนท้องถิ่น (กบท.) | สำนักปลัด |

รายละเอียดโครงการพัฒนา
แผนพัฒนาท้องถิ่น (พ.ศ.๒๕๖๑ - ๒๕๖๕)
สำหรับ องค์กรปกครองส่วนท้องถิ่นดำเนินการ
องค์การบริหารส่วนตำบลพุดแค

ก. ยุทธศาสตร์จังหวัดที่ ๓ เสริมสร้างระบบบริการสาธารณสุขตามหลักธรรมาภิบาลและมีคุณภาพมาตรฐาน

ข. ยุทธศาสตร์องค์กรปกครองส่วนท้องถิ่นในเขตจังหวัดสระบุรีที่ ๔ การพัฒนาองค์กรและบุคลากรสู่การบริหารจัดการที่ดี

๔. ยุทธศาสตร์การการพัฒนาองค์กรและบุคลากรสู่การบริหารจัดการที่ดี

๔.๒ แผนงานพัฒนาระบบบริหารองค์กร

| ที่ | โครงการ | วัตถุประสงค์ | เป้าหมาย (ผลผลิตของโครงการ) | งบประมาณและที่ผ่านมา | | | | | ตัวชี้วัด (KPI) | ผลที่คาดว่าจะได้รับ | หน่วยงาน ที่ รับผิดชอบ |
|-----|---|---|--|----------------------|-----------------|-----------------|-----------------|-----------------|--------------------------------|--|---------------------------------|
| | | | | ๒๕๖๑ (บาท) | ๒๕๖๒ (บาท) | ๒๕๖๓ (บาท) | ๒๕๖๔ (บาท) | ๒๕๖๕ (บาท) | | | |
| ๑ | โครงการจัดหาครุภัณฑ์ เพื่อใช้ในกิจการ ของ อบต.พุดแค | เพื่อเพิ่มประสิทธิภาพ ในการปฏิบัติงานราชการ และการบริการประชาชน | จัดหาวัสดุอุปกรณ์ครุภัณฑ์ ที่จำเป็นต่อการปฏิบัติ ราชการ | ๖๐๐,๐๐๐ | ๖๐๐,๐๐๐ | ๖๐๐,๐๐๐ | ๖๐๐,๐๐๐ | ๖๐๐,๐๐๐ | วัสดุอุปกรณ์ ในการ ทำงาน | ประชาชนมีความ พึงพอใจใน บริการที่ได้รับ จาก อบต.พุดแค | สำนักปลัด กองคลัง กองช่าง |
| ๒ | โครงการบำรุงรักษาและ ปรับปรุงครุภัณฑ์ อบต.พุดแค | เพื่อเพิ่มประสิทธิภาพ ในการปฏิบัติงาน ราชการและการ บริการประชาชน | บำรุงรักษาวัสดุ อุปกรณ์ครุภัณฑ์ที่ จำเป็นต่อการปฏิบัติ ราชการ | ๕๐๐,๐๐๐ | ๕๐๐,๐๐๐ | ๕๐๐,๐๐๐ | ๕๐๐,๐๐๐ | ๕๐๐,๐๐๐ | วัสดุอุปกรณ์ ในการ ทำงาน | ประชาชนมีความ พึงพอใจใน บริการที่ได้รับ จาก อบต.พุดแค | สำนักปลัด กองคลัง กองช่าง |

รายละเอียดโครงการพัฒนา
แผนพัฒนาท้องถิ่น (พ.ศ.๒๕๖๑ - ๒๕๖๕)
สำหรับ องค์กรปกครองส่วนท้องถิ่นดำเนินการ
องค์การบริหารส่วนตำบลพุด

ก. ยุทธศาสตร์จังหวัดที่ ๓ เสริมสร้างระบบบริการสาธารณสุขตามหลักธรรมาภิบาลและมีคุณภาพมาตรฐาน

ข. ยุทธศาสตร์องค์กรปกครองส่วนท้องถิ่นในเขตจังหวัดสระบุรีที่ ๔ การพัฒนาองค์กรและบุคลากรสู่การบริหารจัดการที่ดี

๔. ยุทธศาสตร์การการพัฒนาองค์กรและบุคลากรสู่การบริหารจัดการที่ดี

๔.๒ แผนงานพัฒนาระบบบริหารองค์กร

| ที่ | โครงการ | วัตถุประสงค์ | เป้าหมาย (ผลผลิตของโครงการ) | งบประมาณและที่ผ่านมา | | | | | ตัวชี้วัด (KPI) | ผลที่คาดว่าจะได้รับ | หน่วยงาน ที่ รับผิดชอบ |
|-----|---|--|---|----------------------|-----------------|-----------------|-----------------|-----------------|--------------------|--|------------------------------|
| | | | | ๒๕๖๑ (บาท) | ๒๕๖๒ (บาท) | ๒๕๖๓ (บาท) | ๒๕๖๔ (บาท) | ๒๕๖๕ (บาท) | | | |
| ๓ | โครงการพัฒนาและเพิ่มประสิทธิภาพการจัดเก็บภาษี | เพื่อพัฒนาระบบการจัดเก็บภาษีให้มีประสิทธิภาพและอำนวยความสะดวกให้แก่ประชาชน | ออกหน่วยบริการจัดเก็บภาษีนอกสถานที่เพื่ออำนวยความสะดวกแก่ประชาชนหมู่ ๑ - ๑๑ | ๑๐๐,๐๐๐ | ๑๐๐,๐๐๐ | ๑๐๐,๐๐๐ | ๑๐๐,๐๐๐ | ๑๐๐,๐๐๐ | ๑๑ หมู่บ้าน | ระบบการจัดเก็บภาษีมีประสิทธิภาพ รายได้ ของ อปต.เพิ่มขึ้น | กองคลัง |
| ๔ | โครงการพัฒนาระบบแผนที่ภาษีและทะเบียนทรัพย์สิน | เพื่อพัฒนาระบบการจัดเก็บภาษีให้มีประสิทธิภาพ | ดำเนินการพัฒนาระบบแผนที่ภาษีและทะเบียนทรัพย์สินให้ทันสมัยและมีประสิทธิภาพและดำเนินการออกสำรวจข้อมูลผู้เข้าข่ายการเสียภาษี | ๑,๐๐๐,๐๐๐ | ๑,๒๐๐,๐๐๐ | ๑,๕๐๐,๐๐๐ | ๑,๕๐๐,๐๐๐ | ๑,๕๐๐,๐๐๐ | ๑๑ หมู่บ้าน | ระบบการจัดเก็บภาษีมีประสิทธิภาพ รายได้ ของ อปต.เพิ่มขึ้น | กองคลัง, กองช่าง |

รายละเอียดโครงการพัฒนา

แผนพัฒนาท้องถิ่น (พ.ศ.๒๕๖๑ - ๒๕๖๕)

สำหรับ องค์กรปกครองส่วนท้องถิ่นดำเนินการ

องค์การบริหารส่วนตำบลพุดแค

ก. ยุทธศาสตร์จังหวัดที่ ๓ เสริมสร้างระบบบริการสาธารณสุขตามหลักธรรมาภิบาลและมีคุณภาพมาตรฐาน

ข. ยุทธศาสตร์องค์กรปกครองส่วนท้องถิ่นในเขตจังหวัดสระบุรีที่ ๔ การพัฒนาองค์กรและบุคลากรสู่การบริหารจัดการที่ดี

๔. ยุทธศาสตร์การการพัฒนาองค์กรและบุคลากรสู่การบริหารจัดการที่ดี

๔.๒ แผนงานพัฒนาระบบบริหารองค์กร

| ที่ | โครงการ | วัตถุประสงค์ | เป้าหมาย (ผลผลิตของโครงการ) | งบประมาณและที่ผ่านมา | | | | | ตัวชี้วัด (KPI) | ผลที่คาดว่าจะได้รับ | หน่วยงาน ที่ รับผิดชอบ |
|-----|---|--|--|----------------------|-----------------|-----------------|-----------------|-----------------|-----------------------------------|---|------------------------------|
| | | | | ๒๕๖๑ (บาท) | ๒๕๖๒ (บาท) | ๒๕๖๓ (บาท) | ๒๕๖๔ (บาท) | ๒๕๖๕ (บาท) | | | |
| ๕ | โครงการติดตั้งกล้องวงจรปิดภายในศูนย์พัฒนาเด็กเล็ก | เพื่อความปลอดภัยของเด็กเล็กภายใน ศพด.พุดแค | ติดตั้งกล้องวงจรปิดภายในศูนย์พัฒนาเด็กเล็ก | ๑๐๐,๐๐๐ | | | | | ๑ แห่ง | เด็กเล็กมีความปลอดภัย ครูเฝ้าระวังได้ | กองช่าง |
| ๖ | โครงการพัฒนาปรับปรุงบำรุงรักษาระบบงานด้านเทคโนโลยีสารสนเทศ และการสื่อสารภายในองค์กร | เพื่อบำรุงรักษาระบบเครือข่ายที่มีความเร็วเหมาะสมรองรับความต้องการใช้งานของ อบต.มีความทันสมัยเป็นปัจจุบันและมีประสิทธิภาพ | ดำเนินการปรับปรุง บำรุงรักษาติดตั้งเครือข่ายและอินเทอร์เน็ตแบบไร้สายภายในสำนักงานและพัฒนาปรับปรุงเว็บไซต์ของ อบต.ให้มีประสิทธิภาพทันสมัยอยู่เสมอ | ๒๕,๐๐๐ | ๒๕,๐๐๐ | ๒๕,๐๐๐ | ๒๕,๐๐๐ | ๒๕,๐๐๐ | ระบบงานด้านเทคโนโลยีมีประสิทธิภาพ | อบต.มีระบบเครือข่ายอินเทอร์เน็ตที่มีและมีความเหมาะสมมีความทันสมัย | สำนักปลัด |

รายละเอียดโครงการพัฒนา
แผนพัฒนาท้องถิ่น (พ.ศ.๒๕๖๑ - ๒๕๖๕)
สำหรับ องค์กรปกครองส่วนท้องถิ่นดำเนินการ
องค์การบริหารส่วนตำบลพุดแค

ก. ยุทธศาสตร์จังหวัดที่ ๓ เสริมสร้างระบบบริการสาธารณสุขตามหลักธรรมาภิบาลและมีคุณภาพมาตรฐาน

ข. ยุทธศาสตร์องค์กรปกครองส่วนท้องถิ่นในเขตจังหวัดสระบุรีที่ ๔ การพัฒนาองค์กรและบุคลากรสู่การบริหารจัดการที่ดี

๔. ยุทธศาสตร์การการพัฒนาองค์กรและบุคลากรสู่การบริหารจัดการที่ดี

๔.๒ แผนงานพัฒนาระบบบริหารองค์กร

| ที่ | โครงการ | วัตถุประสงค์ | เป้าหมาย (ผลผลิตของโครงการ) | งบประมาณและที่ผ่านมา | | | | | ตัวชี้วัด (KPI) | ผลที่คาดว่าจะได้รับ | หน่วยงาน ที่ รับผิดชอบ |
|-----|---|--|---|----------------------|-----------------|-----------------|-----------------|-----------------|--------------------|---------------------------------------|------------------------------|
| | | | | ๒๕๖๑ (บาท) | ๒๕๖๒ (บาท) | ๒๕๖๓ (บาท) | ๒๕๖๔ (บาท) | ๒๕๖๕ (บาท) | | | |
| ๗ | โครงการย้ายโรงจอดรถ อบต.พุดแค | เพื่อให้มีสถานที่สำหรับผู้มาติดต่อราชการที่เหมาะสม | ย้ายโรงจอดรถ | | | ๑๐๐,๐๐๐ | | | ๑ แห่ง | มีสถานที่จอดรถสำหรับผู้มาติดต่อราชการ | กองช่าง |
| ๘ | โครงการปรับปรุงอาคารที่ทำการ อบต.พุดแคตามบัญชีรายการของ อบต.พุดแค | เพื่อให้มีสถานที่สำหรับผู้มาติดต่อราชการที่เหมาะสม | ปรับปรุงอาคารที่ทำการ อบต.พุดแค ตามบัญชีรายการของ อบต.พุดแค | | | ๒๐๐,๐๐๐ | | | ๑ แห่ง | มีสถานที่ที่เหมาะสมในการปฏิบัติราชการ | กองช่าง |
| ๙ | โครงการปรับปรุงรั้วทางเข้าหน้า อบต.พุดแค | เพื่อปรับปรุงสถานที่ให้มีความเหมาะสมเป็นระเบียบเรียบร้อยสวยงาม | ปรับปรุงรั้วทางเข้าหน้า อบต.ตามบัญชีรายการของ อบต.พุดแค | | | ๑๗๐,๐๐๐ | | | ๑ แห่ง | มีสถานที่ที่เหมาะสมในการปฏิบัติราชการ | กองช่าง |

รายละเอียดโครงการพัฒนา
แผนพัฒนาท้องถิ่น (พ.ศ.๒๕๖๑ - ๒๕๖๕)
สำหรับ องค์กรปกครองส่วนท้องถิ่นดำเนินการ
องค์การบริหารส่วนตำบลพุดแค

ก. ยุทธศาสตร์จังหวัดที่ ๓ เสริมสร้างระบบบริการสาธารณะตามหลักธรรมาภิบาลและมีคุณภาพมาตรฐาน

ข. ยุทธศาสตร์องค์กรปกครองส่วนท้องถิ่นในเขตจังหวัดสระบุรีที่ ๔ การพัฒนาองค์กรและบุคลากรสู่การบริหารจัดการที่ดี

๔. ยุทธศาสตร์การการพัฒนาองค์กรและบุคลากรสู่การบริหารจัดการที่ดี

๔.๒ แผนงานพัฒนาระบบบริหารองค์กร

| ที่ | โครงการ | วัตถุประสงค์ | เป้าหมาย (ผลผลิตของโครงการ) | งบประมาณและที่ผ่านมา | | | | | ตัวชี้วัด (KPI) | ผลที่คาดว่าจะได้รับ | หน่วยงาน ที่ รับผิดชอบ |
|-----|---|--|---|----------------------|-----------------|-----------------|-----------------|-----------------|--------------------|---|------------------------------|
| | | | | ๒๕๖๑ (บาท) | ๒๕๖๒ (บาท) | ๒๕๖๓ (บาท) | ๒๕๖๔ (บาท) | ๒๕๖๕ (บาท) | | | |
| ๑๐ | โครงการปรับปรุงพื้นที่ เทคอนกรีตพร้อมวาง ระบายน้ำ | เพื่อปรับปรุงสถานที่ ให้มีความเหมาะสม เป็นระเบียบเรียบร้อย สวยงาม | ปรับปรุงพื้นที่เท คอนกรีตพร้อมวาง ระบายน้ำ รายละเอียด ตามบัญชีรายการของ อบต.พุดแค | | | ๘๐,๐๐๐ | | | ๑ แห่ง | มีสถานที่ที่เหมาะสมในการปฏิบัติ ราชการ | กองช่าง |

รายละเอียดโครงการพัฒนา
แผนพัฒนาท้องถิ่น (พ.ศ.๒๕๖๑ - ๒๕๖๕)
สำหรับ องค์กรปกครองส่วนท้องถิ่นดำเนินการ
องค์การบริหารส่วนตำบลพุดแดง

ก. ยุทธศาสตร์จังหวัดที่ ๓ เสริมสร้างระบบบริการสาธารณะตามหลักธรรมาภิบาลและมีคุณภาพมาตรฐาน

ข. ยุทธศาสตร์องค์กรปกครองส่วนท้องถิ่นในเขตจังหวัดสระบุรีที่ ๔ การพัฒนาองค์กรและบุคลากรสู่การบริหารจัดการที่ดี

๔. ยุทธศาสตร์การการพัฒนาองค์กรและบุคลากรสู่การบริหารจัดการที่ดี

๔.๓ แผนงานการส่งเสริมพัฒนาประชาธิปไตยและกระบวนการประชาสังคม

| ที่ | โครงการ | วัตถุประสงค์ | เป้าหมาย (ผลผลิตของโครงการ) | งบประมาณและที่ผ่านมา | | | | | ตัวชี้วัด (KPI) | ผลที่คาดว่าจะได้รับ | หน่วยงาน ที่รับผิดชอบ |
|-----|--|--|--|----------------------|-----------------|-----------------|-----------------|-----------------|--------------------|--|--------------------------|
| | | | | ๒๕๖๑ (บาท) | ๒๕๖๒ (บาท) | ๒๕๖๓ (บาท) | ๒๕๖๔ (บาท) | ๒๕๖๕ (บาท) | | | |
| ๑ | โครงการฝึกอบรมการจัดทำ ทบทวนปรับปรุงแผนชุมชน | เพื่อส่งเสริมให้ชุมชนจัดทำ และทบทวนแผนชุมชน ด้วยตนเองและนำไปใช้ เป็นแนวทางพัฒนาท้องถิ่น | จัดกิจกรรมฝึกอบรมการ จัดทำและทบทวนแผน ชุมชนให้แก่หมู่บ้าน หมู่ ๑ - ๑๑ | ๑๐๐,๐๐๐ | ๑๐๐,๐๐๐ | ๑๐๐,๐๐๐ | ๑๐๐,๐๐๐ | ๑๐๐,๐๐๐ | ๑ ครั้ง/ปี | ชุมชนมีความเข้มแข็ง มีแผนพัฒนาชุมชนที่ มีประสิทธิภาพ | สำนักปลัด |
| ๒ | โครงการประชุมประชาคมหมู่บ้าน ตำบลและคณะกรรมการจัดทำแผน พัฒนาท้องถิ่น | เพื่อส่งเสริมการมีส่วนร่วม ของประชาชนในการพัฒนา ท้องถิ่นและจัดทำแผน พัฒนาท้องถิ่น | จัดกิจกรรมประชุม ประชาคมหมู่บ้านและ ประชาคมตำบลและ คณะกรรมการจัดทำ แผนพัฒนาท้องถิ่น | ๑๐๐,๐๐๐ | ๑๐๐,๐๐๐ | ๑๐๐,๐๐๐ | ๑๐๐,๐๐๐ | ๑๐๐,๐๐๐ | ๑๑ หมู่บ้าน | แผนพัฒนาท้องถิ่น สามารถแก้ไขปัญหา ความต้องการของชุมชน ได้อย่างแท้จริง | สำนักปลัด |
| ๓ | โครงการส่งเสริมประชาธิปไตย และการเลือกตั้ง | เพื่อเสริมสร้างจิตสำนึก ในความเป็นประชาธิปไตย และการเลือกตั้งให้แก่ ประชาชน | จัดกิจกรรมรณรงค์ให้ ความรู้ความเข้าใจเกี่ยวกับ ประชาธิปไตยและการ เลือกตั้งให้กับประชาชน | ๒๐๐,๐๐๐ | ๒๐๐,๐๐๐ | ๒๐๐,๐๐๐ | ๒๐๐,๐๐๐ | ๒๐๐,๐๐๐ | ๑๑ หมู่บ้าน | ประชาชนมีจิตสำนึก ในความเป็นประชาธิปไตย และการเลือกตั้ง | สำนักปลัด |

รายละเอียดโครงการพัฒนา
แผนพัฒนาท้องถิ่น (พ.ศ.๒๕๖๑ - ๒๕๖๕)
สำหรับ องค์กรปกครองส่วนท้องถิ่นดำเนินการ
องค์การบริหารส่วนตำบลพยุหะ

ก. ยุทธศาสตร์จังหวัดที่ ๓ เสริมสร้างระบบบริการสาธารณะตามหลักธรรมาภิบาลและมีคุณภาพมาตรฐาน

ข. ยุทธศาสตร์องค์กรปกครองส่วนท้องถิ่นในเขตจังหวัดสระบุรีที่ ๔ การพัฒนาองค์กรและบุคลากรสู่การบริหารจัดการที่ดี

๔. ยุทธศาสตร์การการพัฒนาองค์กรและบุคลากรสู่การบริหารจัดการที่ดี

๔.๓ แผนงานการส่งเสริมพัฒนาประชาธิปไตยและกระบวนการประชาธิปไตย

| ที่ | โครงการ | วัตถุประสงค์ | เป้าหมาย (ผลผลิตของโครงการ) | งบประมาณและที่ผ่านมา | | | | | ตัวชี้วัด (KPI) | ผลที่คาดว่าจะได้รับ | หน่วยงาน ที่รับผิดชอบ |
|-----|--------------------------|--|--|----------------------|-----------------|-----------------|-----------------|-----------------|--------------------|--|--------------------------|
| | | | | ๒๕๖๑ (บาท) | ๒๕๖๒ (บาท) | ๒๕๖๓ (บาท) | ๒๕๖๔ (บาท) | ๒๕๖๕ (บาท) | | | |
| ๔ | โครงการเลือกตั้งท้องถิ่น | - เพื่อส่งเสริมประชาธิปไตย ในชุมชนตำบลพยุหะ - เพื่อให้ประชาชนตระหนัก ถึงประชาธิปไตยในการ เลือกตั้งท้องถิ่น | จัดกิจกรรมรณรงค์เผยแพร่ ความรู้เกี่ยวกับรัฐธรรมนูญ การปกครองของไทยภายใต้ ระบอบประชาธิปไตย สร้างจิตสำนึกปกป้องสถาบัน สำคัญของชาติเพื่อสร้าง จิตสำนึกปกป้องสถาบัน สำคัญของชาติเพื่อสร้าง ความสามัคคี | ๓๐๐,๐๐๐ | ๓๐๐,๐๐๐ | ๓๐๐,๐๐๐ | ๓๐๐,๐๐๐ | ๓๐๐,๐๐๐ | ๑ ครั้ง/ปี | - ประชาชนรู้จักสิทธิและ หน้าที่ในการไปใช้สิทธิ เลือกตั้ง - เพื่อให้ประชาชนรู้จักการ เลือกตั้งในท้องถิ่น - ประชาชนออกไปใช้สิทธิ ไม่ต่ำกว่าร้อยละ ๗๐ % | สำนักปลัด |
| ๕ | โครงการเยี่ยมบ้านเยี่ยม | เพื่อส่งเสริมการมีส่วนร่วม ของประชาชนในการพัฒนา ท้องถิ่นและสร้างความ โปร่งใส ตรวจสอบได้ | จัดกิจกรรม อบรม.สัญจร พบประชาชน หมู่ ๑ - ๑๑ | ๑๕๐,๐๐๐ | ๑๕๐,๐๐๐ | ๑๕๐,๐๐๐ | ๑๕๐,๐๐๐ | ๑๕๐,๐๐๐ | ๑ ครั้ง/ปี | ประชาชนมีส่วนร่วมในการ พัฒนาท้องถิ่นเกิดความ สัมพันธ์ที่ดีระหว่าง องค์กรภาครัฐกับชุมชน | สำนักปลัด |

รายละเอียดโครงการพัฒนา
แผนพัฒนาท้องถิ่น (พ.ศ.๒๕๖๑ - ๒๕๖๕)
สำหรับ องค์กรปกครองส่วนท้องถิ่นดำเนินการ
องค์การบริหารส่วนตำบลพยุหะ

ก. ยุทธศาสตร์จังหวัดที่ ๓ เสริมสร้างระบบบริการสาธารณะตามหลักธรรมาภิบาลและมีคุณภาพมาตรฐาน

ข. ยุทธศาสตร์องค์กรปกครองส่วนท้องถิ่นในเขตจังหวัดสระบุรีที่ ๔ การพัฒนาองค์กรและบุคลากรสู่การบริหารจัดการที่ดี

๔. ยุทธศาสตร์การการพัฒนาองค์กรและบุคลากรสู่การบริหารจัดการที่ดี

๔.๓ แผนงานการส่งเสริมพัฒนาประชาธิปไตยและกระบวนการประชาสังคม

| ที่ | โครงการ | วัตถุประสงค์ | เป้าหมาย (ผลผลิตของโครงการ) | งบประมาณและที่ผ่านมา | | | | | ตัวชี้วัด (KPI) | ผลที่คาดว่าจะได้รับ | หน่วยงาน ที่รับผิดชอบ |
|-----|--|--|--|----------------------|-----------------|-----------------|-----------------|-----------------|--------------------|--|--------------------------|
| | | | | ๒๕๖๑ (บาท) | ๒๕๖๒ (บาท) | ๒๕๖๓ (บาท) | ๒๕๖๔ (บาท) | ๒๕๖๕ (บาท) | | | |
| ๖ | โครงการประชุมประจำเดือน | เพื่อเป็นเวทีแลกเปลี่ยน ข้อมูลข่าวสารในตำบลพยุหะ | จัดประชุมประจำเดือน สำหรับหัวหน้าส่วนราชการ ภาครัฐ ภาคประชาชน องค์กรเอกชน ในตำบลพยุหะ | ๒๐,๐๐๐ | ๒๐,๐๐๐ | ๒๐,๐๐๐ | ๒๐,๐๐๐ | ๒๐,๐๐๐ | ๑ เดือน/ครั้ง | มีการแลกเปลี่ยนข้อมูล ข่าวสารที่เป็นประโยชน์ ต่อตำบลพยุหะ | สำนักปลัด |
| ๗ | โครงการป้องกันปกป้องสถาบัน สำคัญของชาติโดยเฉพาะ สถาบันพระมหากษัตริย์ | เพื่อรณรงค์ประชาชนทุก ภาคส่วนร่วมแสดงพลัง เทิดพระเกียรติสถาบัน พระมหากษัตริย์ | รวมพลังมวลชนตำบลพยุหะ ร่วมเทิดพระเกียรติสถาบัน พระมหากษัตริย์ | ๑๐๐,๐๐๐ | ๑๐๐,๐๐๐ | ๑๐๐,๐๐๐ | ๑๐๐,๐๐๐ | ๑๐๐,๐๐๐ | ๑ ครั้ง/ปี | เกิดความจงรักภักดีและ ปกป้องสถาบันของชาติ | สำนักปลัด |
| ๘ | โครงการอบรมกฎหมายที่ควรรู้ | ผลการดำเนินงานของ อบต. กฎหมายให้แก่ผู้นำชุมชนในการ ในการแก้ไขปัญหาหรือ ข้อพิพาท | จัดอบรมให้ความรู้กับผู้นำ ชุมชนในเขตตำบลพยุหะ | ๕๐,๐๐๐ | ๕๐,๐๐๐ | ๕๐,๐๐๐ | ๕๐,๐๐๐ | ๕๐,๐๐๐ | ๑ ครั้ง/ปี | สามารถนำความรู้ที่ได้จาก การอบรมไปใช้ในการแก้ไข ปัญหาให้กับประชาชนใน ด้านกฎหมาย | สำนักปลัด |

รายละเอียดโครงการพัฒนา
แผนพัฒนาท้องถิ่น (พ.ศ.๒๕๖๑ - ๒๕๖๕)
สำหรับ องค์กรปกครองส่วนท้องถิ่นดำเนินการ
องค์การบริหารส่วนตำบลพุดแค

ก. ยุทธศาสตร์จังหวัดที่ ๓ เสริมสร้างระบบบริการสาธารณะตามหลักธรรมาภิบาลและมีคุณภาพมาตรฐาน

ข. ยุทธศาสตร์องค์กรปกครองส่วนท้องถิ่นในเขตจังหวัดสระบุรีที่ ๔ การพัฒนาองค์กรและบุคลากรสู่การบริหารจัดการที่ดี

๔. ยุทธศาสตร์การการพัฒนาองค์กรและบุคลากรสู่การบริหารจัดการที่ดี

๔.๓ แผนงานการส่งเสริมพัฒนาประชาธิปไตยและกระบวนการประชาสังคม

| ที่ | โครงการ | วัตถุประสงค์ | เป้าหมาย (ผลผลิตของโครงการ) | งบประมาณและที่ผ่านมา | | | | | ตัวชี้วัด (KPI) | ผลที่คาดว่าจะได้รับ | หน่วยงาน ที่รับผิดชอบ |
|-----|---|--|---|----------------------|-----------------|-----------------|-----------------|-----------------|--------------------|---|--------------------------|
| | | | | ๒๕๖๑ (บาท) | ๒๕๖๒ (บาท) | ๒๕๖๓ (บาท) | ๒๕๖๔ (บาท) | ๒๕๖๕ (บาท) | | | |
| ๙ | โครงการอุดหนุนศูนย์ปฏิบัติ การร่วมในการช่วยเหลือ ประชาชนขององค์กรปกครอง ส่วนท้องถิ่น | เพื่อสนับสนุนศูนย์ช่วยเหลือ ประชาชนของ อบท. | อุดหนุนศูนย์ปฏิบัติการร่วม ในการช่วยเหลือประชาชน ของ อบท. | ๒๕,๐๐๐ | ๒๕,๐๐๐ | ๒๕,๐๐๐ | ๒๕,๐๐๐ | ๒๕,๐๐๐ | ๑ ครั้ง/ปี | ประชาชนได้รับการช่วยเหลืออย่างทั่วถึง เสมอภาค | สำนักปลัด |

รายละเอียดโครงการพัฒนา
แผนพัฒนาท้องถิ่น (พ.ศ.๒๕๖๑ - ๒๕๖๕)
สำหรับ องค์การปกครองส่วนท้องถิ่นดำเนินการ
องค์การบริหารส่วนตำบลพุดแค

ก. ยุทธศาสตร์จังหวัดที่ ๑ ส่งเสริมการค้าการลงทุนและการท่องเที่ยวในอุตสาหกรรมที่เป็นมิตรกับสิ่งแวดล้อม

ข. ยุทธศาสตร์องค์การปกครองส่วนท้องถิ่นในเขตจังหวัดสระบุรีที่ ๕ การส่งเสริมและพัฒนาการท่องเที่ยว

๕. ยุทธศาสตร์การส่งเสริมและพัฒนาการท่องเที่ยว

๕.๑ แผนงานพัฒนาแหล่งท่องเที่ยวอย่างเป็นระบบ โดยบูรณาการทุกภาคส่วน

| ที่ | โครงการ | วัตถุประสงค์ | เป้าหมาย (ผลผลิตของโครงการ) | งบประมาณและที่ผ่านมา | | | | | ตัวชี้วัด (KPI) | ผลที่คาดว่าจะได้รับ | หน่วยงาน ที่รับผิดชอบ |
|-----|---------------------------------------|--|--|----------------------|-----------------|-----------------|-----------------|-----------------|--------------------|---|--------------------------|
| | | | | ๒๕๖๑ (บาท) | ๒๕๖๒ (บาท) | ๒๕๖๓ (บาท) | ๒๕๖๔ (บาท) | ๒๕๖๕ (บาท) | | | |
| ๑ | โครงการส่งเสริมการท่องเที่ยวเชิงเกษตร | เพื่อพัฒนาแหล่งท่องเที่ยวเชิงเกษตรในพื้นที่ตำบลพุดแค | อบรมให้ความรู้แก่เกษตรกรในการปลูกพืชเกษตรเพื่อพัฒนาเป็นแหล่งท่องเที่ยว | ๑๐๐,๐๐๐ | ๑๐๐,๐๐๐ | ๑๐๐,๐๐๐ | ๑๐๐,๐๐๐ | ๑๐๐,๐๐๐ | ๑ ครั้ง/ปี | มีแหล่งท่องเที่ยวเชิงเกษตรในพื้นที่ตำบลพุดแค | สำนักปลัด |
| ๒ | โครงการยุวมัคคุเทศน์ | เพื่อให้เยาวชนให้มีความรู้ความสามารถและทักษะในการนำเสนอแหล่งท่องเที่ยวและภูมิปัญญาของท้องถิ่นได้อย่างถูกต้องตามหลักวิชาการ | ฝึกอบรมเยาวชนให้มีความรู้ความสามารถและทักษะในการนำเสนอแหล่งท่องเที่ยว | ๔๐,๐๐๐ | ๔๐,๐๐๐ | ๔๐,๐๐๐ | ๔๐,๐๐๐ | ๔๐,๐๐๐ | ๑ ครั้ง/ปี | เยาวชนมีความรู้ความสามารถและทักษะในการนำเสนอแหล่งท่องเที่ยวและภูมิปัญญาของท้องถิ่นได้อย่างถูกต้องตามหลักวิชาการ | สำนักปลัด |

ส่วนที่ ๕
การนำแผนพัฒนาสามปีไปสู่การปฏิบัติ

| ยุทธศาสตร์การพัฒนา | แนวทางการพัฒนา | หน่วยงานที่รับผิดชอบ |
|--|--|---|
| ๑. การพัฒนาด้านคุณภาพชีวิต | ๑. ส่งเสริมการพัฒนาเกษตรทฤษฎีใหม่ ๒. ส่งเสริมและการจัดสวัสดิการสังคม ๓. ส่งเสริมการบริการด้านสาธารณสุขและการเสริมสร้างสุขภาวะของประชาชน ๔. ก่อสร้าง ปรับปรุง ซ่อมแซมถนน ทางเท้า ๕. ติดตั้งและปรับปรุงไฟฟ้าสาธารณะ ๖. ขยายและปรับปรุงระบบประปาและท่อระบายน้ำ ๗. เสริมสร้างความเข้มแข็งของชุมชน สังคม และเศรษฐกิจ ๘. เพิ่มศักยภาพและพัฒนาอาชีพของประชาชน ๙. ส่งเสริมและพัฒนาการศึกษา | สำนักปลัด, กองช่าง สำนักปลัด สำนักปลัด กองช่าง กองช่าง สำนักปลัด สำนักปลัด สำนักปลัด |
| ๒. การพัฒนาด้านการบริหารจัดการทรัพยากรธรรมชาติและสิ่งแวดล้อม | ๑. อนุรักษ์และพัฒนาทรัพยากรธรรมชาติและสิ่งแวดล้อมให้ยั่งยืน ๒. สร้างจิตสำนึกและความตระหนักในการรักษาทรัพยากรธรรมชาติและสิ่งแวดล้อม ๓. จัดการขยะมูลฝอยและสิ่งปฏิกูล | สำนักปลัด สำนักปลัด สำนักปลัด |
| ๓. การส่งเสริมอนุรักษ์และฟื้นฟูชนบทธรรมเนียมประเพณีและวัฒนธรรมท้องถิ่น | ๑. ส่งเสริมอนุรักษ์ ฟื้นฟูและเผยแพร่ชนบทธรรมเนียมประเพณีและวัฒนธรรมท้องถิ่น ๒. สร้างจิตสำนึกและความตระหนักถึงคุณค่าและความสำคัญของศิลปวัฒนธรรมประจำถิ่น ชนบทธรรมเนียมประเพณีท้องถิ่น ๓. ส่งเสริมศาสนา พัฒนาคูณธรรมและจริยธรรม | สำนักปลัด กองช่าง สำนักปลัด |
| ๔. การพัฒนาองค์กรและบุคลากรสู่การบริหารจัดการที่ดี | ๑. พัฒนาศักยภาพและประสิทธิภาพบุคลากรของท้องถิ่น ๒. พัฒนาระบบบริหารองค์กร ๓. การส่งเสริมพัฒนาประชาธิปไตยและกระบวนการประชาสังคม | สำนักปลัด สำนักปลัด สำนักปลัด |

| ยุทธศาสตร์การพัฒนา | แนวทางการพัฒนา | หน่วยงานที่รับผิดชอบ |
|-------------------------------------|--|----------------------|
| ๕. การส่งเสริมและพัฒนาการท่องเที่ยว | ๑. พัฒนาแหล่งท่องเที่ยวอย่างเป็นระบบ โดยบูรณาการทุกภาคส่วน | สำนักปลัด |